

# Sistemes d'Informació en Salut Diputació de Barcelona

*Municipi de*

***Vilanova i la Geltrú***

**2013**

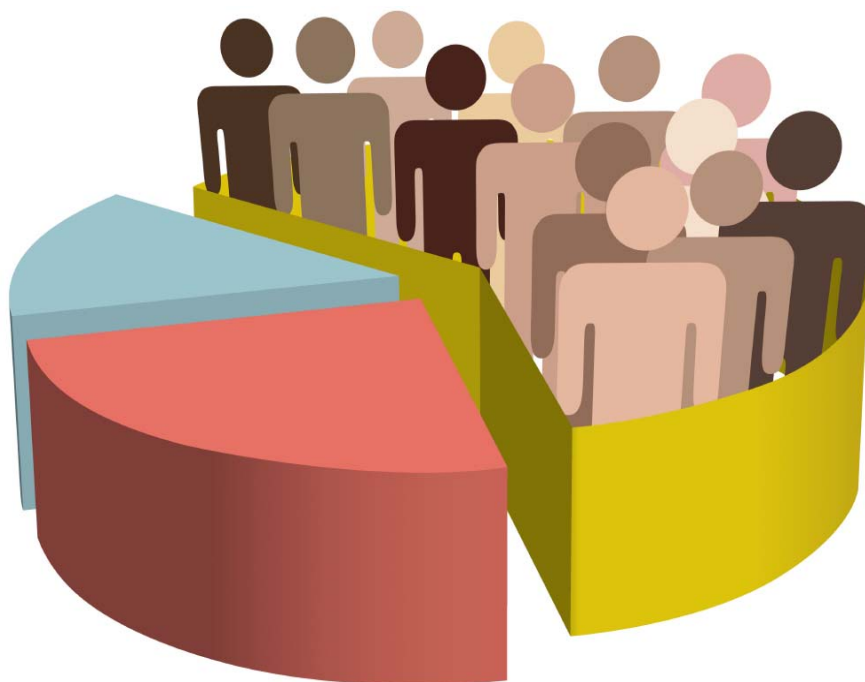

**Diputació  
Barcelona**

**Nota d'autoria:** s'ha de destacar que, si bé les entitats proveïdores (Institut Nacional d'Estadística, Servei Català de la Salut, Servei Català de Trànsit i Subdirecció General de la Salut i Epidemiologia del Ministeri de Sanitat, Serveis Socials i Igualtat) van facilitar les bases de dades per a l'elaboració de l'informe, és responsabilitat dels autors i l'autora la fiabilitat i exactitud de la informació proporcionada en aquesta publicació.

© de l'edició: Diputació de Barcelona

25 / novembre / 2015

Autoria: Jesús Oliván Abejer, Luis Carlos Arias Abad, Valeria Santoro Lamelas i César Frias Trigo.  
Secció d'Informació i Anàlisi. Servei de Salut Pública. Àrea d'Atenció a les Persones. Diputació de Barcelona  
Maquetació i producció: Servei de Salut Pública de la Diputació de Barcelona

## ÍNDEX

<b>Presentació .....</b>	<b>5</b>
<b>1. Introducció .....</b>	<b>7</b>
<b>2. Dades més rellevants .....</b>	<b>11</b>
2.1 Evolució i estructura de la població (dades fins 2013/2014) .....	11
2.2 Salut Reproductiva (dades fins 2013) .....	12
2.3 Mortalitat (dades fins 2013) .....	14
2.4 Morbiditat Hospitalària Atesa (dades fins 2013) .....	16
2.5 Accidents de Trànsit (dades fins 2013) .....	18
<b>3. Evolució i estructura de la població .....</b>	<b>23</b>
3.1 Evolució de la població .....	23
3.2 Estructura per sexe i edat de la població .....	27
3.3 Nacionalitat i naturalesa de la població .....	30
<b>4. Salut reproductiva .....</b>	<b>35</b>
4.1 Embarassos .....	37
4.2 Natalitat .....	39
4.3 Fecunditat .....	43
4.4 Interrupcions voluntàries d'embaràs .....	45
<b>5. Mortalitat.....</b>	<b>53</b>
5.1 Evolució general de la mortalitat i esperança de vida .....	54
5.2 Mortalitat per causa .....	58
5.3 Mortalitat evitable.....	60
<b>6. Morbiditat atesa .....</b>	<b>65</b>
6.1 Hospitals d'Aguts .....	66
6.1.1 Hospitals d'Aguts: Hospitalització Convencional i Cirurgia Major Ambulatòria .....	67
6.1.2 Hospitals d'Aguts: Hospitalització de Dia.....	73

6.2 Salut mental .....	77
6.3 Recursos socio-sanitaris .....	82
<b>7. Accidents de Trànsit .....</b>	<b>91</b>
7.1 Informació relativa a les persones implicades en l'accident .....	93
7.2 Característiques dels accidents .....	96
7.3 Característiques de les unitats implicades .....	100
<b>8. Taules .....</b>	<b>105</b>
8.1 Demografia .....	105
8.2 Salut reproductiva .....	106
8.3 Mortalitat .....	107
8.4 Morbiditat assistencial hospitalària .....	108
8.4.1 Hospital convencional i cirurgia major ambulatoria .....	108
8.4.2 Hospital dia .....	109
8.4.3 Salut mental .....	110
8.4.4 Recursos socio-sanitaris .....	111
8.5 Accidents de trànsit .....	112

## PRESENTACIÓ

Les responsabilitats dels ajuntaments en matèria de salut pública i el present context socioeconòmic requereixen de la disponibilitat d'informació sobre l'estat de salut de la població, que faciliti el coneixement de les necessitats i desigualtats en salut en el seu territori, la prioritització de les actuacions per millorar-ne la situació i la presa de decisions per a l'acció política.

El Servei de Salut Pública de la Diputació de Barcelona treballa per construir i facilitar als municipis tota una bateria d'indicadors de salut, havent presentant els seus primers informes d'indicadors de salut local en 2011.

Aquests informes, juntament amb altres eines com la Guia per a l'elaboració d'un Pla Local de Salut, tenen com a objectiu prestar-los suport al treball que fan dia a dia per millorar la salut de les persones que hi viuen.

**Laura Martínez i Portell**

Diputada delegada de Salut Pública i Consum



## 1. INTRODUCCIÓ

El coneixement de la salut de la població és un saber imprescindible per a la presa de decisions en salut ajustades a les necessitats de llurs habitants.

Per aquest motiu, el Servei de Salut Pública de l'Àrea d'Atenció a les Persones de la Diputació de Barcelona posa a disposició dels ajuntament majors de 10.000 habitants els informes de salut local (ISL), una eina que recull indicadors de salut que permeten apropar al municipi dades claus sobre la situació de salut de la seva ciutadania, conèixer la seva evolució en el temps i realitzar comparacions per a la presa de decisions en matèria de salut pública local.

Els ISL tenen com a finalitat servir d'eina per a la identificació de necessitats i la prioritització d'estratègies de salut pública en consonància amb les polítiques de salut que s'estan portant a terme a Catalunya i, al mateix temps, estendre el treball intersectorial de salut en el territori.

Els informes de salut local proporcionen informació estructurada en quatre grans blocs temàtics:

- **Evolució i estructura de la població**
- **Salut reproductiva (natalitat i avortaments)**
- **Mortalitat**
- **Morbiditat atesa hospitalària**
- **Accidents de trànsit**

En primer lloc es presenta una síntesi que recull la informació més destacable (dades més rellevants) de l'estat de salut de les persones que resideixen en el municipi.

Posteriorment, en cadascun dels capítols de l'informe es descriu l'evolució dels principals indicadors al llarg d'un període d'anys. Així mateix, es presenten un conjunt d'indicadors que faciliten conèixer la salut de la població del municipi i els accidents de trànsit que han ocorregut.

Finalment hi ha un conjunt de taules addicionals estàndards per a tots els informes amb les principals dades utilitzades per a la realització de l'informe. En el cas de precisar d'altres dades més específiques caldrà demanar-les a la Secció d'Informació i Anàlisi en Salut Pública (ssp.infoanalisi@diba.cat), de la Diputació de Barcelona, per tal de poder adequar la necessitat d'informació.

Totes les fonts d'origen per al càlcul dels indicadors són sistemàtiques, de base poblacional i pertanyen a institucions oficials:

- Institut Nacional d'Estadística (INE).
- Servei Català de la Salut (CatSalut) del Departament de Salut de la Generalitat de Catalunya.
- Subdirecció General de Promoció de la Salut i Epidemiologia del Ministeri de Sanitat Serveis Socials i igualtat.
- Servei Català de Trànsit.

Al Web de la Diputació de Barcelona es troba la següent documentació:

- [Metodologia empleada](#)
- [Indicadors](#)



# Resum de les dades més rellevants

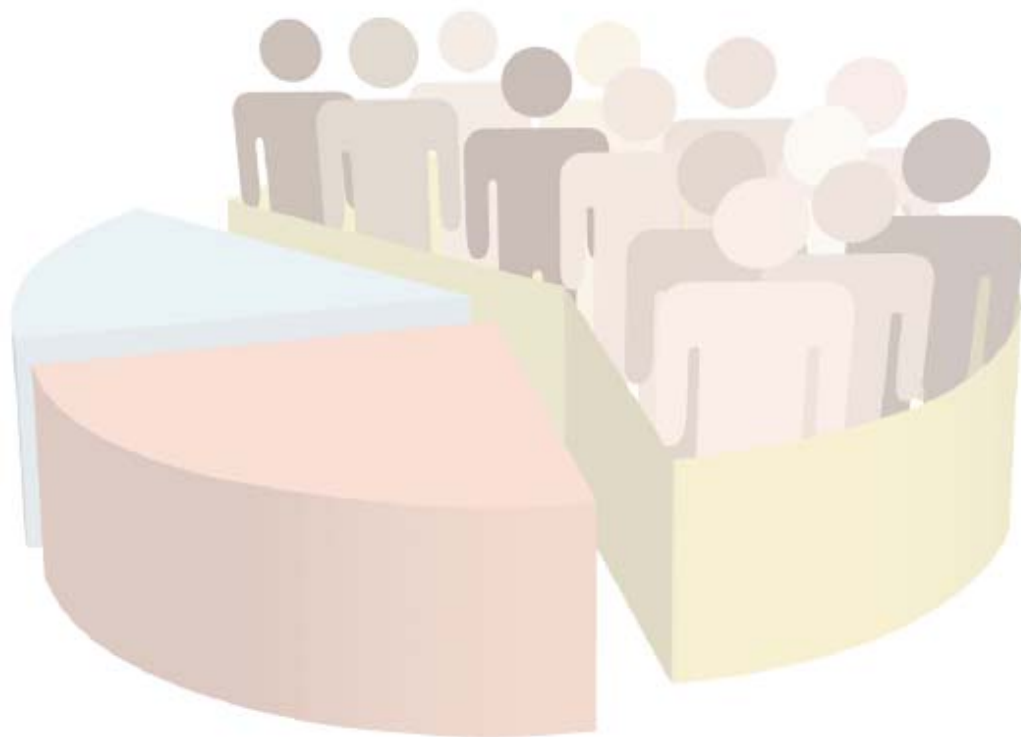



## 2. DADES MÉS RELLEVANTS

### 2.1 Evolució i estructura de la població (dades fins 2013/2014)

#### Evolució de la població

- L'any 2014, la població resident al municipi va ser de 65.941 habitants (48,6% homes i 51,4% dones) que representa una variació de -0,50% respecte al 2013. A la demarcació de Barcelona la població l'any 2014 va tenir una variació de -0,31% habitants respecte al 2013.
- La taxa de creixement natural (TCN; diferència entre la taxa de natalitat i la de mortalitat per mil habitants) va ser de -0,18‰ habitants en el període 2012-13, mentre que al 2010-11 era de 2,75‰.
- La immigració l'any 2013 va ser de 2.901 persones (una variació de 0,7% respecte a 2012), on la procedència va ser principalment de la Província Barcelona amb 1.671 persones, i sobre tot, de la comarca. El 14,0% de la immigració va ser estrangera amb 405 persones (-4,5% de variació respecte al 2012), principalment Amèrica Llatina (30,4%), Àfrica (22,7%) i Països UE (17,8%).
- L'emigració l'any 2013 va ser de 3.119 persones (un 1,4% respecte a 2012), on el destí va ser principalment a la Província Barcelona amb 1.535 persones. El 26,7% de l'emigració va ser cap a l'estranger amb 833 persones (una variació de 12,3% respecte a 2012), principalment a Països UE (52,2%).

*La taxa de creixement natural es considera alta quan supera el 20‰ anual, intermèdia quan es troba entre el 10‰ i el 19‰, i baixa inferior a 10‰. Un creixement natural baix es pot explicar per la baixa natalitat i la mortalitat en creixement a causa a l'envelliment de la població. Això comporta l'augment de la població passiva (pensionistes) i poca d'activa, amb risc de fallida de les prestacions socials. A més, al no existir relleu generacional es necessita mà d'obra estrangera. Aquesta situació pot agreujar-se si disminueix la immigració i augmenta l'emigració.*

#### Estructura per sexe i edat de la població

- La variació relativa de la població resident al municipi l'any 2014 (65.941 habitants) respecte al 2004 (59.409 habitants) va ser de 11,0%, sent la distribució per grups d'edats:
  - De 0-14 anys, una variació de 20,2%.
  - De 15-29 anys, una variació de -20,0%.
  - De 30-44 anys, una variació de 5,4%.
  - De 45-64 anys, una variació de 32,5%.
  - De 65-84 anys, una variació de 13,9%.
  - De 85 i més anys, una variació de 77,7%.
- La població envellida de 65 i més anys en 2014 va ser de 11.409 habitants (el 17,3% de la població), que representa una variació del 2,2% respecte al 2013.

- L'índex de dependència global del municipi en 2014 va ser de 49,5% (per cada 100 persones de menys de 15 i més de 64 anys hi havia 50 persones entre 15 i 64 anys), mentre que a la demarcació de Barcelona era de 50,5%.
- L'índex d'envelliment en 2014 va ser de 109,3% (per cada 100 persones de 0 a 14 anys hi havia 109 persones de 65 o més anys), mentre que a la demarcació de Barcelona era de 114,9%.
- En 2014 la relació de feminització en la població de 65 i més anys va ser de 134,6% (135 dones per cada 100 homes), en la població de 85 i més anys era de 212,9%.

*L'augment de la població major de 84 anys es vincula amb l'augment de l'esperança de vida en els països desenvolupats però té implicacions sobre la salut de la població: solitud, problemes alimentaris, caigudes, malalties cròniques i dependència, i per tant, impliquen la necessitat de recursos socials i sanitaris per fer front a aquestes necessitats en el municipi.*

*El creixent pes de les persones d'edat madura i avançada, i la generalització de la supervivència fins aquestes edats, han obert noves possibilitats d'organització social i familiar, i nous "dissenys" de cicle vital individual.*

*La sobremortalitat masculina fa que la relació entre sexes sigui creixentment favorable a la dona com més elevada és l'edat. Però aquesta característica tenia escàs efecte per al conjunt de la població quan el pes dels més grans era escàs, com ocorria en el passat. Actualment amb un pes molt més gran i creixent, de les edats avançades en la piràmide poblacional, la feminització "estructural" és molt més important.*

### **Nacionalitat i naturalesa de la població**

- L'any 2014, dels residents al municipi, van néixer a l'estranger 9.545 persones (49,9% dones i 50,1% homes), que representen el 14,5% del total d'habitants (en 2013 va ser el 15,0%). A la demarcació de Barcelona el 16,4% de la població empadronada va néixer a l'estranger.
- L'increment de la població estrangera s'agrupa principalment en edats de 35 a 39 i de 40 a 44 anys.
- Les nacionalitats més freqüents, de les persones nascudes a l'estranger, pertanyen a Espanya (2.871 persones), Marroc (1.509 persones) i Romania (1.246 persones).

*Les dades referents a l'edat de la població estrangera coincideixen amb estudis que indiquen que la població procedent d'altres països sol estar caracteritzada actualment per ser gent en edat productiva.*

## **2.2 Salut Reproductiva (dades fins 2013)**

### **Embarassos**

- L'any 2013 van haver 683 embarassos que representen una variació de -12,4% respecte al 2012.
- La distribució dels embarassos en 2013 per grups d'edat va ser:
  - Les dones de menys de 20 anys van tenir 17 embarassos (2,5% del total).
  - El grup de dones de 20 a 34 anys van tenir 435 embarassos (63,7% del total).

- Mentre que les dones de 35 i més anys van tenir 231 embarassos (33,8% del total).

### Natalitat i fecunditat

- L'any 2013 la taxa bruta de natalitat va ser de 7,8 nascuts vius per cada 1.000 habitants, amb 510 nadons (una variació de -19,7% de nadons respecte al 2012). Pel que fa als naixements l'any 2013 cal destacar:

- Es van donar principalment en dones de 30 a 34 anys (35,1% dels naixements) i de 35 a 39 anys (30,0% dels naixements), mentre que en 2003 van ser en dones de 30 a 34 anys (43,0% dels naixements) i de 25 a 29 anys (24,2% dels naixements).

- El 23,7% dels naixements correspon a mares de nacionalitat estrangera, mentre que en 2012 va ser el 23,0%.

- L'any 2013 la taxa general de fecunditat fou de 32,9 nascuts vius per 1.000 dones en edat fèrtil (dones de 15-49 anys), mentre que en 2012 va ser de 40,2 nascuts vius per 1.000 dones en edat fèrtil. Altres dades de fecunditat en 2013 són:

- El nombre mitjà de fills, Índex Sintètic de Fecunditat, per dona, al municipi va ser de 1,11.

- L'edat mitjana de maternitat l'any 2013 fou de 31,91 anys.

*L'Índex Sintètic de Fecunditat (ISF) expressa el número de fills que hauria tingut una dona al final de la seva vida fèrtil si es mantinguessin les taxes de fecunditat per edats existents en el moment del seu càlcul. Aquest ISF s'expressa en valors absoluts. Així, per exemple, si el ISF en 2013 és de 1,11 vol dir que una dona que neixi aquest any es calcula que als 49 anys haurà tingut 1,11 fills. L'ISF hauria de ser superior de 2,1 per garantir el relleu d'una generació.*

### Interrupcions voluntàries de l'embaràs (IVE)

- L'any 2013 la taxa general d'IVEs va ser de 13,5 interrupcions per 1.000 dones de 15 a 44 anys amb 173 IVE (una variació de 19,3% d'IVES respecte al 2012).

- El pes més important d'IVEs en 2013 va ser en els grups d'edat de 20 a 24 anys (taxa de 26,5 IVEs per cada 1.000 dones del mateix grup d'edat) i en el de 25 a 29 anys (taxa de 20,3 IVEs per cada 1.000 dones del mateix grup d'edat).

- En 2013 el 12,1% de les dones ja van realitzar un avortament voluntari anterior a l'actual, mentre que en 2012 ho van fer un 4,8% de les dones.

*A Catalunya tots els centres sanitaris públics i privats autoritzats per a la realització de la interrupció voluntària de l'embaràs (IVE), d'acord amb l'Ordre de 10/desembre/1986 del Departament de Salut, proporcionen la informació que nodreix la base de dades del Registre d'IVE, atès que són de declaració obligatòria i està sotmès a vigilància epidemiològica. El terminis i motius autoritzats està regulat des de que va entrar en vigor la Llei orgànica 2/2010, de 3 de març, de salut sexual i reproductiva i de la interrupció voluntària de l'embaràs.*

*Quan una dona o una parella recorren a la interrupció voluntària de l'embaràs significa que han fallat les actuacions de promoció de la salut que comencen amb la informació i educació afectiva-sexual i continuen amb l'accés adequat i l'ús correcte de les mesures anticonceptives, més encara en el cas de les adolescents.*

## **Embarassos, naixements i interrupcions voluntàries de l'embaràs en població jove**

- Les dones d'entre 12 i 19 anys van presentar en 2013:

- Una taxa d'embarassos de 7,0, una taxa d'IVE de 4,9 i una taxa de natalitat de 2,0, totes elles per cada 1.000 dones d'entre 12 i 19 anys.

- Respecte a 2012 van tenir la següent variació: taxa d'embarassos -46,1%, taxa d'IVE -41,1% i la taxa de natalitat -55,3%.

- Les dones d'entre 20 i 24 anys van presentar en 2013:

- Una taxa d'embarassos de 48,0, una taxa d'IVE de 26,5 i una taxa de natalitat de 21,5, totes elles per cada 1.000 dones d'entre 20 i 24 anys.

- Respecte a 2012 van tenir la següent variació: taxa d'embarassos -11,3%, taxa d'IVE 42,1% i la taxa de natalitat -39,4%.

*Els embarassos en dones adolescents es vinculen amb l'impacte que tenen els programes d'educació per a la salut sexual i planificació de la reproducció, ja que la majoria de les vegades, aquest embarassos no solen ser planificats i generen una reestructuració de les relacions familiars, socials, formatives i/o laborals de les persones implicades. Aquests fets poden tenir com a conseqüències la construcció de parelles inestables, conflictes psicològics, avortaments, dificultats en l'accés al mercat laboral i/o la formació.*

## **2.3 Mortalitat (dades fins 2013)**

### **Evolució general de la mortalitat i esperança de vida**

- L'any 2013 van haver 581 defuncions (53,2% homes i 46,8% dones), una variació de -1,0% respecte a l'any 2012. El 83,3% de les defuncions es van produir en els majors de 64 anys.

• En el període 2012-2013 (1.168 defuncions) la taxa bruta de mortalitat va ser de 8,90 defuncions per cada 1.000 persones (homes: 9,28 per 1.000 i dones: 8,54 per 1.000), mentre que en el període 2006-2007 va ser de 8,44 defuncions per cada 1.000 persones (homes: 9,19 per 1.000 i dones: 7,72 per 1.000).

• En aquest mateix període 2012-2013, la taxa estandarditzada de mortalitat (TEM) per edat (s'ha utilitzat l'estàndard europeu de població que defineix l'Organització Mundial de la Salut) va ser de 5,06 per 1.000 persones (IC del 95% de 5,38-4,75), mentre que en el període 2006-2007 va ser de 5,81 per 1.000 persones (IC del 95% de 6,18-5,44).

• En el període 2012-2013, la mortalitat va ser significativament més elevada en homes (TEM de 6,61 amb IC del 95% de 7,16-6,07) que en les dones (TEM de 3,79 amb IC del 95% de 4,14-3,44).

• Durant el període 2012-2013, l'esperança de vida en néixer va ser de 81,76 anys (78,74 en homes i 84,73 en dones) mentre que al 2002-2003 va ser de 78,76 anys, amb un increment relatiu del 3,9%.

*La mortalitat reflecteix, de manera indirecta, el nivell de salut de la comunitat. L'Organització Panamericana de la Salut assenyala com un dels principals objectius del treball de salut pública el "augmentar l'esperança*

*de vida de les poblacions en les millors condicions de salut possibles". Per tant és important conèixer i monitoritzar les tendències de la mortalitat, en aquest sentit, l'anàlisi de la mortalitat constitueix un dels recursos disponibles de major importància.*

*L'esperança de vida és el nombre mitjà d'anys que una persona pot preveure que viurà si es mantenen en el futur les taxes de mortalitat per edat del moment en la població. Es sol dividir en masculina i femenina, i es veu influenciada per factors com la qualitat de la medicina, la higiene, les guerres, etc, si bé actualment es sol referir únicament a les persones que tenen una mort no violenta. És un dels indicadors més comuns de la qualitat de vida.*

### La mortalitat per causa

- Segons els gran capítols de la CIE-10-MC, en el període 2012-2013, les principals causes de mortalitat van ser: Neoplàsies i Carcinomes "in situ" (312 defuncions), Malalties de l'Aparell Circulatori (311 defuncions) i Malalties de l'Aparell Respiratori (112 defuncions), que representen aproximadament el 62,9% de les defuncions.
- Segons el llistat de les 73 principals causes, en el bienni 2012-2013 els principals motius de defunció per sexe, exclosos els no classificats, van ser:
  - En els HOMES: Malalties Isquèmiques del Cor amb 52 defuncions i Tumor Maligne de Tràquea, Bronquis i Pulmó amb 46 defuncions.
  - En les DONES: Malaltia d'Alzheimer amb 45 defuncions i Malalties Cerebrovasculars amb 41 defuncions.

*La taxa de mortalitat general és la proporció de persones mortes respecte al total de la població (usualment expressat en tant per mil). Es considera elevada si supera el 30‰, moderada entre 15‰ i 30‰ i baixa per sota del 15‰. L'estandardització o ajust és el procediment que ens permet comparar la mortalitat en dos (o més) grups tenint en compte la influència de l'edat, atès l'efecte que té aquesta variable en la mortalitat.*

### La mortalitat evitable

- En el període 2012-2013 es van produir 147 defuncions evitables que van representar el 12,5% de totes les defuncions. En el període 2002-2003 es van produir 186 defuncions evitables que van suposar el 17,9% del total de les defuncions.
- De les 147 defuncions evitables que es van produir:
  - Susceptibles d'intervenció per polítiques sanitàries intersectorials van ser 87 defuncions evitables.
  - Susceptibles d'intervenció pels serveis d'assistència sanitària es van produir 60 defuncions evitables.

*Les anàlisi de mortalitat han avançat notablement i entre aquestes es destaca la de la mortalitat evitable per la seva importància en la salut pública, atès que es basa en el concepte que les defuncions per certes causes no haurien d'ocórrer amb la presència de polítiques i serveis de salut eficaços. La mortalitat evitable pot ser un bon indicador per detectar possibles àrees d'intervenció per investigar més a fons.*

## 2.4 Morbilitat Hospitalària Atesa (dades fins 2013)

Les dades aquí tractades es basen en el registre del Conjunt Mínim Bàsic de Dades (CMBD) d'altres hospitalàries i, per tant, es refereixen a la patologia atesa en els centres hospitalaris públics i privats. El CMBD és un registre sistemàtic de la morbiditat i de l'activitat assistencial que ens permet conèixer la patologia atesa i com evoluciona en el temps.

Una altra dada a considerar són els codis V que s'utilitzen com a diagnòstic principal en les següents situacions:

- Per indicar que una persona amb una malaltia o problema de salut crònic és atesa per un tractament específic (retirada de pròtesis, claus ortopèdics, etc.).
- Perquè el pacient és atès per rebre una teràpia específica (radioteràpia, quimioteràpia o diàlisi).
- Quan una persona que no està habitualment malalta es posa en contacte amb el servei assistencial per una raó específica (actuar com a donant, rebre tractament profilàctic o psicopedagògic, etc.).

### Hospitals d'aguts

- L'any 2013, 7.203 residents del municipi (un 10,9% de la població) van utilitzar els recursos d'hospital d'aguts (45,5% homes i un 54,5% dones), que suposa una variació de -1,7% de persones ateses respecte al 2012.
- Aquestes 7.203 persones ateses van generar 9.296 contactes (una persona pot anar-hi més d'una vegada a l'hospital, generant més d'un contacte), principalment en serveis de: Hospitalització convencional amb un 63,8% (5.934 contactes), Cirurgia major ambulatoria amb un 23,0% (2.140 contactes) i Cirurgia menor ambulatoria amb un 7,1% (659 contactes).

### Recursos d'hospitalització convencional (HC) i cirurgia major ambulatoria (CMA)

- L'any 2013 la taxa de HC-CMA va ser de 10,2 persones per cada 100 habitants del municipi (10,3 en el 2012), principalment per: Malalties del Sistema Nerviós i Òrgans dels Sentits (12,6% dels contactes) i Malalties de l'Aparell Circulatori (11,9% dels contactes), segons els grans grups diagnòstics de la CIM-9-MC.
- La distribució per sexe dels principals motius d'assistència, segons els grans grups diagnòstics de la CIM-9-MC, per hospitalització convencional i cirurgia major ambulatoria l'any 2013 van ser:
  - En els HOMES: Malalties de l'Aparell Circulatori amb 570 contactes (15,3% del total) i Malalties de l'Aparell Digestiu amb 506 contactes (13,6% del total).
  - En les DONES: Complicacions de l'Embaràs, Part i Puerperi amb 648 contactes (14,9% del total) i Malalties del Sistema Nerviós i Òrgans dels Sentits amb 563 contactes (12,9% del total).

*La raó d'analitzar conjuntament les dades corresponents a l'hospitalització convencional i les de CMA ve donada pel fet que els procediments quirúrgics majors susceptibles de ser atesos de manera ambulatoria poden requerir un ingrés, en funció de la comorbiditat i de les condicions sociodemogràfiques del malalt o del temps d'accés a l'hospital.*

*Les dades corresponents a hospital de dia, i a altres tipus d'assistència, s'analitzen per separat ja que corresponen a un tipus d'activitat amb diferències importants respecte al bloc d'HC i CMA.*

### Hospitalització de dia

- L'any 2013, 202 residents del municipi (un 0,4% de la població) van utilitzar els recursos d'hospital de dia (54,5% homes i un 45,5% dones), que suposa una variació de 11,0% respecte al 2012.
- Aquestes persones ateses van generar 526 contactes (una persona pot anar-hi més d'una vegada a l'hospital, generant més d'un contacte).
- La distribució per sexe dels principals motius d'assistència, segons els grans grups diagnòstics de la CIM-9-MC, en hospital de dia, l'any 2013 van ser:
  - En els HOMES: Codis V amb 38 contactes (13,5% del total de contactes en homes) i Neoplàsies i Carcinomes "in situ" amb 25 contactes (8,9% del total de contactes en homes).
  - En les DONES: Codis V amb 83 contactes (34,0% del total de contactes en dones) i Malalties de l'Aparell Locomotor i Teixit Connectiu amb 20 contactes (8,2% del total de contactes en dones).

*Es considera hospitalització de dia l'atenció mèdica o d'infermeria programada per a pacients que requereixen, en un mateix dia, l'aplicació de determinats tractaments, la realització de determinades tècniques diagnòstiques o altres serveis de suport que, en altre cas, requeririen una hospitalització convencional. L'activitat de l'hospital de dia forma part de la progressiva ambulatorització hospitalària de determinats processos assistencials que s'han anat incorporant a l'activitat habitual dels hospitals.*

*Atès que la notificació d'aquest tipus d'assistència no és homogeni i varia considerablement entre centres, cal valorar amb cautela la informació sobre hospitalització de dia.*

### Salut mental

- L'any 2013, 318 residents del municipi (un 0,48% de la població) van utilitzar els recursos de salut mental (45,6% homes i un 54,4% dones), que suposa una variació de -6,2% respecte al 2012.
- Aquestes persones ateses van generar 424 contactes (una persona pot anar-hi més d'una vegada a l'hospital, generant més d'un contacte). En els homes (44,8% dels contactes) principalment en els grups d'edat de 80 a 84 i 75 a 79 anys (34 i 21 contactes respectivament) i en les dones (55,2% dels contactes) en els grups d'edat de 85 i més i 80 a 84 anys (43 i 41 contactes respectivament).
- La distribució per sexe dels principals motius d'assistència, segons les categories diagnòstiques de la CIM-9-MC, per salut mental l'any 2013 van ser:
  - En els HOMES: Trastorns orgànics i demència senil o presenil amb 74 contactes (38,9% del total de contactes en homes) i Esquizofrènia i trastorns relacionats amb 35 contactes (18,4% del total de contactes en homes).
  - En les DONES: Trastorns orgànics i demència senil o presenil amb 110 contactes (47,0% del total de contactes en dones) i Altres afeccions mentals amb 49 contactes (20,9% del total de contactes en dones).

*Aquestes són dades corresponents a l'activitat que es porta a terme a la xarxa d'hospitalització psiquiàtrica, en els hospitals monogràfics psiquiàtrics i en altres hospitals que, tot i no ser psiquiàtrics, tenen llits pertanyents a aquesta xarxa. No estan incloses les dades de salut mental ambulatoria.*

*La categoria diagnòstica d'altres afeccions mentals fa referència a un conjunt d'afeccions que en la pàgina 79 podeu trobar més explícitament.*

## **Recursos socio-sanitaris**

- L'any 2013, 923 residents del municipi (un 1,39% de la població) van utilitzar els recursos socio-sanitaris (43,6% homes i un 56,4% dones), que suposa una variació de 5,8% respecte al 2012. Cal precisar que 100 persones van utilitzar més d'un recurs socio-sanitari (això explica la diferència que poden trobar de 1.023 usuaris a la pàgina 82).
- Aquestes persones ateses van generar 1.983 contactes (una persona pot anar-hi més d'una vegada a l'hospital, generant més d'un contacte). En els homes (46,6% dels contactes) principalment en els grups d'edat de 85 i més i 80 a 84 anys (215 i 198 contactes respectivament) i en les dones (53,4% dels contactes) en els grups d'edat de 85 i més i 80 a 84 anys (418 i 269 contactes respectivament).
- Durant l'any 2013 els principals recursos socio-sanitaris utilitzats van ser: Recursos hospitalització amb un 85,8% (1.702 contactes), Recursos atenció ambulatoria amb un 8,9% (176 contactes) i Recursos atenció domiciliària amb un 5,3% (105 contactes).
- La distribució per sexe dels principals motius d'assistència, segons les categories diagnòstiques de la CIM-9-MC, atesos en els diferents recursos socio-sanitaris l'any 2013 van ser:
  - En els HOMES: Neoplàsia maligna de bronquis i pulmó amb 107 contactes (11,6% del total de contactes en homes) i Trastorns orgànics i demència senil o presenil amb 70 contactes (7,6% del total de contactes en homes).
  - En els DONES: Trastorns orgànics i demència senil o presenil amb 107 contactes (10,1% del total de contactes en dones) i Fractura de coll de fèmur (maluc) amb 98 contactes (9,3% del total de contactes en dones).

*Aquestes dades reflecteixen l'activitat assistencial dels recursos socio-sanitaris contractats pel CatSalut. Es consideren recursos totes les unitats o equips assistencials que porten a terme activitat considerada socio-sanitària, tant d'hospitalització com d'atenció ambulatoria i d'atenció domiciliària.*

## **2.5 Accidents de Trànsit (dades fins 2013)**

Els indicadors que es descriuen a continuació fan referència únicament als accidents ocorreguts en el municipi i no a la població empadronada.

- En el període 2012-2013 es van produir al municipi 470 accidents de trànsit amb víctimes, que representa una variació del 0,21% respecte al període 2010-2011.
- Aquests accidents van ocasionar 613 víctimes (variació del -0,97% respecte al 2010-2011) amb 33 morts i ferits greus (variació del -8,3% respecte al bienni 2010-2011).

- En aquest període el 77,5% de les víctimes per accident de trànsit es van produir en la zona urbana del municipi, mentre que el 22,5% va ser en la zona interurbana.
- L'índex d'accidentabilitat en el bienni 2012-2013 va ser de 23 accidents amb morts i ferits greus per 100.000 habitants (en el bienni 2010-2011 l'índex d'accidentabilitat va ser de 25\*100.000 habitants).

*Aquests registres d'accidents de trànsit abasten els accidents amb víctimes que es produeixen en el territori. L'objectiu prioritari és potenciar la seguretat viària per tal de reduir l'accidentalitat, dins del Pla estratègic de seguretat viària de Catalunya.*

### **Informació relativa a les persones implicades en l'accident**

- De les 613 víctimes ocorregudes en el període 2012-2013, la distribució per sexe va ser: el 62,3% en homes i el 37,0% en dones (en el 0,7% no es va disposar de la dada sexe).
- Les víctimes per accident de trànsit es van donar principalment en el cas dels homes en el grup d'edat de 30 a 34 anys (45 víctimes), i en el cas de les dones en el grup d'edat de 35 a 39 anys (22 víctimes)
- El 80,4% de les víctimes (613 víctimes en el període 2012-2013) es donen en els conductors i el 5,6% en els vianants.
- El percentatge de positius en les proves d'alcoholèmia realitzades en el 2013, en els accidents de trànsit amb víctimes, va ser del 2,7% (112 proves realitzades) mentre que en el 2012 va ser el 6,5% (108 proves realitzades).

### **Característiques dels accidents**

- En quant a les característiques dels accidents de trànsit (613 víctimes) ocorreguts en el municipi en el període 2012-2013 podem dir que es donen principalment:
  - Respecte a la l'hora de l'accident: a les 16 hores els caps de setmana, mentre que els dies feiners ocorren principalment a les 12 hores.
  - Respecte a la franja del dia: és a la tarda i mati quan major és la freqüència de víctimes per accidents.
  - Respecte al tipus de dia: són els dies feiners quan es produeixen més víctimes.
  - El tipus d'accident de trànsit més freqüent que genera víctimes són: Col·lisió entre vehicles en marxa i Atropellaments.

### **Característiques de les unitats implicades i conductors**

- En quant a les característiques de les unitats implicades i conductors en els accidents de trànsit (613 víctimes) ocorreguts en el municipi en el període 2012-2013 podem destacar principalment:
  - Les unitats més implicades en els accidents de trànsit són: Vehicles lleugers i Vehicles de 2 rodes.

- Les unitats implicades en els accidents amb morts i ferits greus són: en el cas del vehicles lleugers el Turisme i en el vehicles de dos rodes la Motocicleta.

# Evolució i estructura de la població

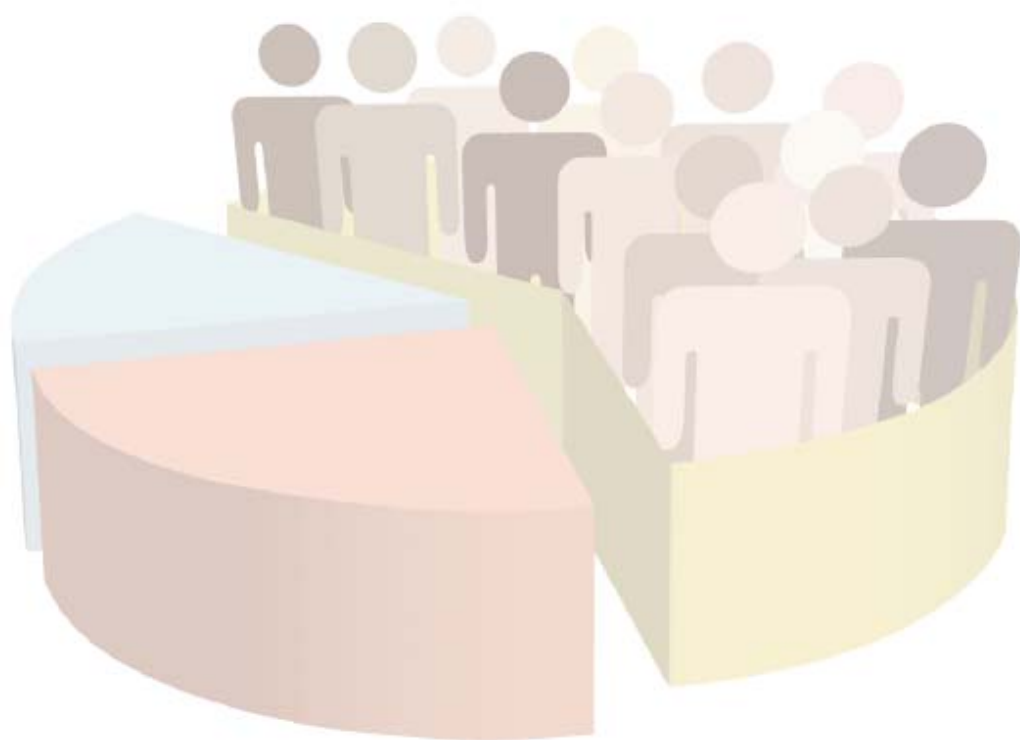



### 3. EVOLUCIÓ I ESTRUCTURA DE LA POBLACIÓ

La salut poblacional està estretament vinculada amb les característiques de la població que analitzem. Així doncs, factors com el sexe, l'edat, el nivell socioeconòmic, l'origen, etc. determinen les pràctiques de salut i la situació de salut en el territori. Per aquest motiu, el coneixement de les característiques de la població és indispensable per dissenyar intervencions ajustades a les necessitats de les persones que habiten en el territori.

#### 3.1 Evolució de la població

Taula 1. Evolució de la població del municipi

Any	Padró 1 gener	Dones	%dones	Homes	%homes
1996	47.975	24.404	50,9%	23.571	49,1%
2002	<b>55.063</b>	27.921	50,7%	27.142	49,3%
2003	<b>57.300</b>	29.017	50,6%	28.283	49,4%
2004	<b>59.409</b>	30.081	50,6%	29.328	49,4%
2005	<b>61.427</b>	31.094	50,6%	30.333	49,4%
2006	<b>62.826</b>	31.779	50,6%	31.047	49,4%
2007	<b>63.196</b>	32.028	50,7%	31.168	49,3%
2008	<b>64.905</b>	32.826	50,6%	32.079	49,4%
2009	<b>65.890</b>	33.459	50,8%	32.431	49,2%
2010	<b>66.532</b>	33.793	50,8%	32.739	49,2%
2011	<b>66.905</b>	34.018	50,8%	32.887	49,2%
2012	<b>66.591</b>	34.069	51,2%	32.522	48,8%
2013	<b>66.275</b>	33.990	51,3%	32.285	48,7%
2014	<b>65.941</b>	33.872	51,4%	32.069	48,6%

Font: Padró Municipal d'Habitants. Institut Nacional d'Estadística (INE). Elaboració pròpia.

Figura 1. Evolució creixement poblacional en base 100. Comparativa respecte demarcació Barcelona

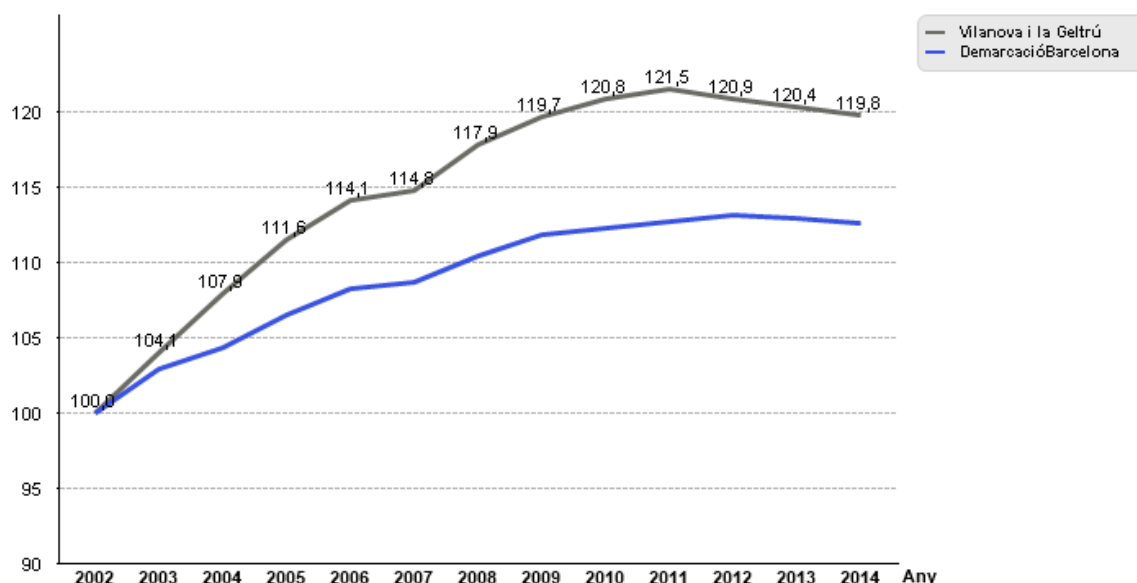

Font: Padró Municipal d'Habitants. Institut Nacional d'Estadística (INE). Elaboració Pròpia.

Base 100. El primer any el nombre d'habitants de la demarcació de Barcelona i del municipi prenen valors igual a 100, i a partir d'aquí es valora el percentatge de variació poblacional respecte a l'any precedent. Això ens permet comparar la variació poblacional d'un any respecte a l'anterior, així com amb la demarcació de Barcelona.

Taula 2. Components del creixement de la població del municipi

Any	Padró 1 gener	Creixement total	Naixements	Defuncions	Creixement natural	Saldo + Ajustos
2002	55.063	2.237	626	493	133	2.104
2003	57.300	2.109	670	545	125	1.984
2004	59.409	2.018	709	498	211	1.807
2005	61.427	1.399	660	510	150	1.249
2006	62.826	370	689	503	186	184
2007	63.196	1.709	728	543	185	1.524
2008	64.905	985	745	523	222	763
2009	65.890	642	670	517	153	489
2010	66.532	373	687	495	192	181
2011	66.905	-314	678	511	167	-481
2012	66.591	-316	635	587	48	-364
2013	66.275	-334	510	581	-71	-263

Font: Padró Municipal d'Habitants, Registre de Naixements i de Defuncions de l'Institut Nacional d'Estadística (INE). Elaboració pròpia.

Creixement total: Diferència entre el nombre d'habitants l'any posterior al que es refereix i l'any de referència.

Creixement natural: Diferència entre el nombre de naixements i de defuncions segons l'any.

Saldo+Ajustos: Diferència entre el creixement total i el natural. Aquesta diferència compren tant el saldo migratori com ajustos en la població padronal, i per tant no és comparable amb el saldo migratori que s'obté a partir de l'Estadística de Variacions Residencials.

Figura 2. Evolució de la taxa de creixement natural x 1000 habitants

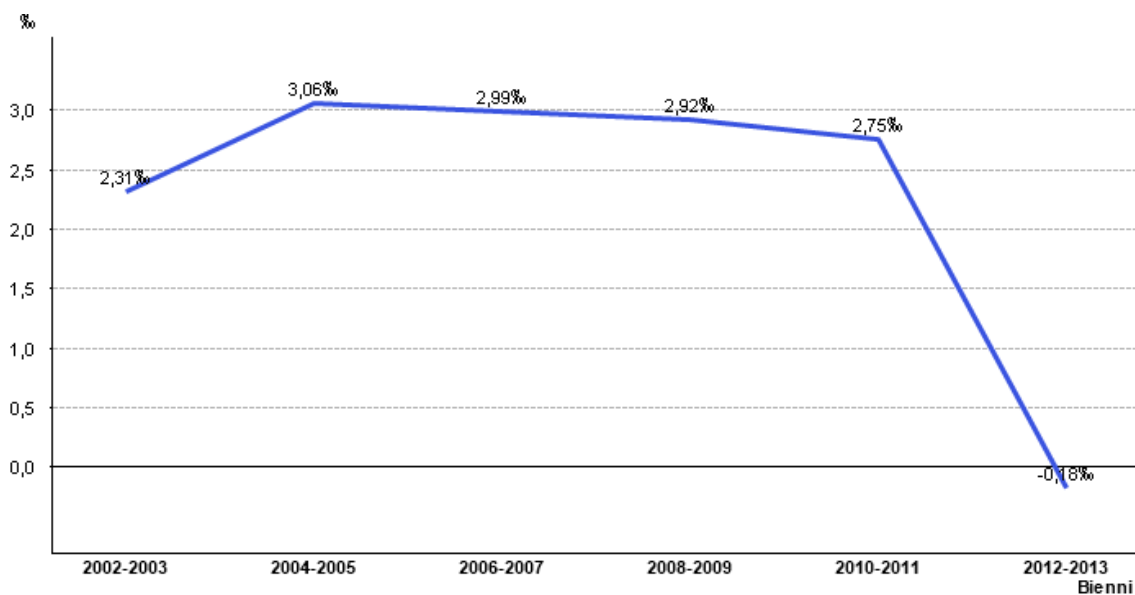

Font: Padró Municipal d'Habitants, Registre de Naixements i de Defuncions de l'Institut Nacional d'Estadística (INE). Elaboració pròpia.

Taxa creixement natural (TCN): Es defineix com la diferència entre la taxa de naixements i la taxa de defuncions dels residents del municipi per cada 1.000 habitants. La TCN es considera alta quan supera el 20 per 1.000, moderada entre 10 i el 19 per 1.000, i baixa si és inferior al 10 per 1.000, encara que aquesta escala no s'ha de prendre en sentit estricte.

Figura 3. Evolució de la immigració i l'emigració segons nacionalitat

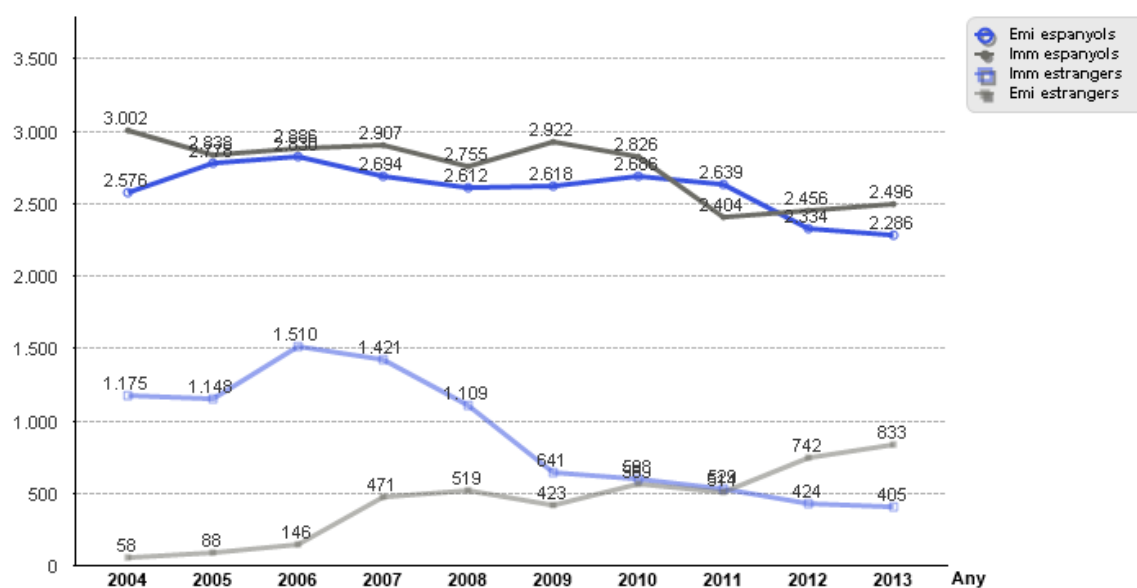

Font: Estadística de Variacions Residencials de l'Institut Nacional d'Estadística (INE). Elaboració pròpia.

Taula 3. Evolució de la immigració i l'emigració segons procedència i destí

Procedència	Any	2004	2005	2006	2007	2008	2009	2010	2011	2012	2013
Resta Catalunya		319	307	315	323	371	409	446	371	379	435
Província Barcelona		2.173	2.122	2.079	2.056	1.845	2.013	1.877	1.634	1.649	1.671
Estranger		1.175	1.148	1.510	1.421	1.109	641	598	529	424	405
Espanya		510	409	492	528	539	500	503	399	428	390
<b>Total</b>		<b>4.177</b>	<b>3.986</b>	<b>4.396</b>	<b>4.328</b>	<b>3.864</b>	<b>3.563</b>	<b>3.424</b>	<b>2.933</b>	<b>2.880</b>	<b>2.901</b>

Destí	Any	2004	2005	2006	2007	2008	2009	2010	2011	2012	2013
Resta Catalunya		470	518	580	515	378	418	454	404	339	351
Província Barcelona		1.586	1.745	1.718	1.575	1.590	1.641	1.721	1.768	1.556	1.535
Estranger		58	88	146	471	519	423	569	514	742	833
Espanya		520	515	532	604	644	559	511	467	439	400
<b>Total</b>		<b>2.634</b>	<b>2.866</b>	<b>2.976</b>	<b>3.165</b>	<b>3.131</b>	<b>3.041</b>	<b>3.255</b>	<b>3.153</b>	<b>3.076</b>	<b>3.119</b>

Font: Estadística de Variacions Residencials de l'Institut Nacional d'Estadística (INE). Elaboració pròpia.

Figura 4. Distribució relativa dels immigrants i emigrants segons nacionalitat

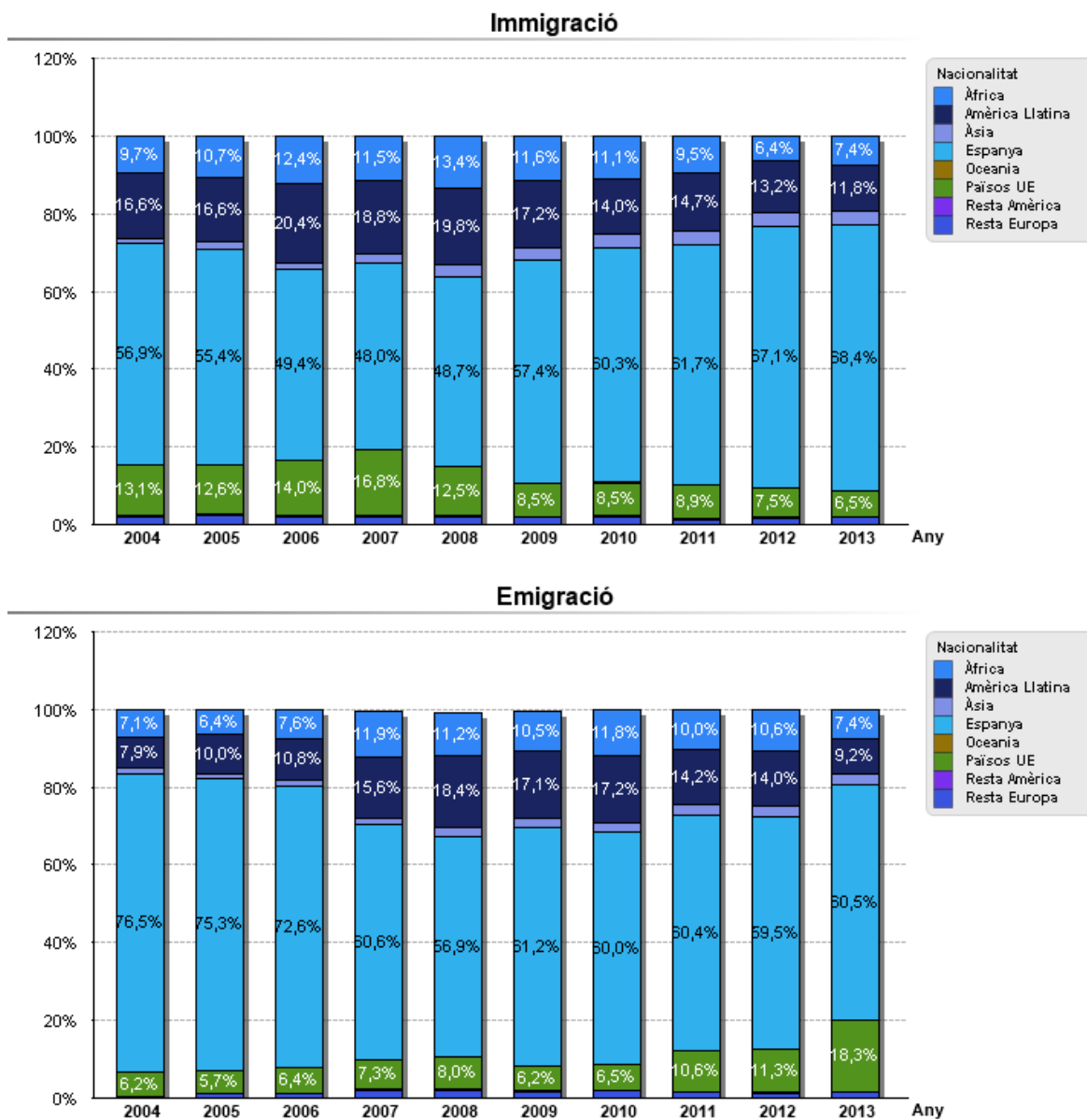

Font: Estadística de Variacions Residencials de l'Institut Nacional d'Estadística (INE). Elaboració pròpia.

### 3.2 Estructura per sexe i edat de la població

Taula 4. Població a 1 de gener per grans grups d'edat i variació. 2014 & 2004

Edat	Població 2004	Població 2014	Relatiu 2004	Relatiu 2014	Variació Absoluta 2014&2004	Variació Relativa 2014&2004
0 a 14	8.688	10.439	14,6%	15,8%	1.751	20,2%
15 a 29	12.159	9.727	20,5%	14,8%	-2.432	-20,0%
30 a 44	15.194	16.018	25,6%	24,3%	824	5,4%
45 a 64	13.844	18.348	23,3%	27,8%	4.504	32,5%
65 a 84	8.638	9.835	14,5%	14,9%	1.197	13,9%
85 i més	886	1.574	1,5%	2,4%	688	77,7%
<b>Total</b>	<b>59.409</b>	<b>65.941</b>	<b>100,0%</b>	<b>100,0%</b>	<b>6.532</b>	<b>11,0%</b>

Font: Padró Municipal d'Habitants de l'Institut Nacional d'Estadística (INE). Elaboració pròpia.

Població: Nombre absolut d'habitants segons grups d'edat.

Relatiu: Nombre d'habitants segons grups d'edat sobre el total d'habitants del mateix any.

Variació absoluta: Diferència entre el nombre d'habitants de l'any final del període i de l'any inicial del període.

Variació relativa: Variació absoluta sobre el nombre d'habitants a inici del període per 100.

Figura 5. Piràmide poblacional per edat i sexe. 2014 & 2004

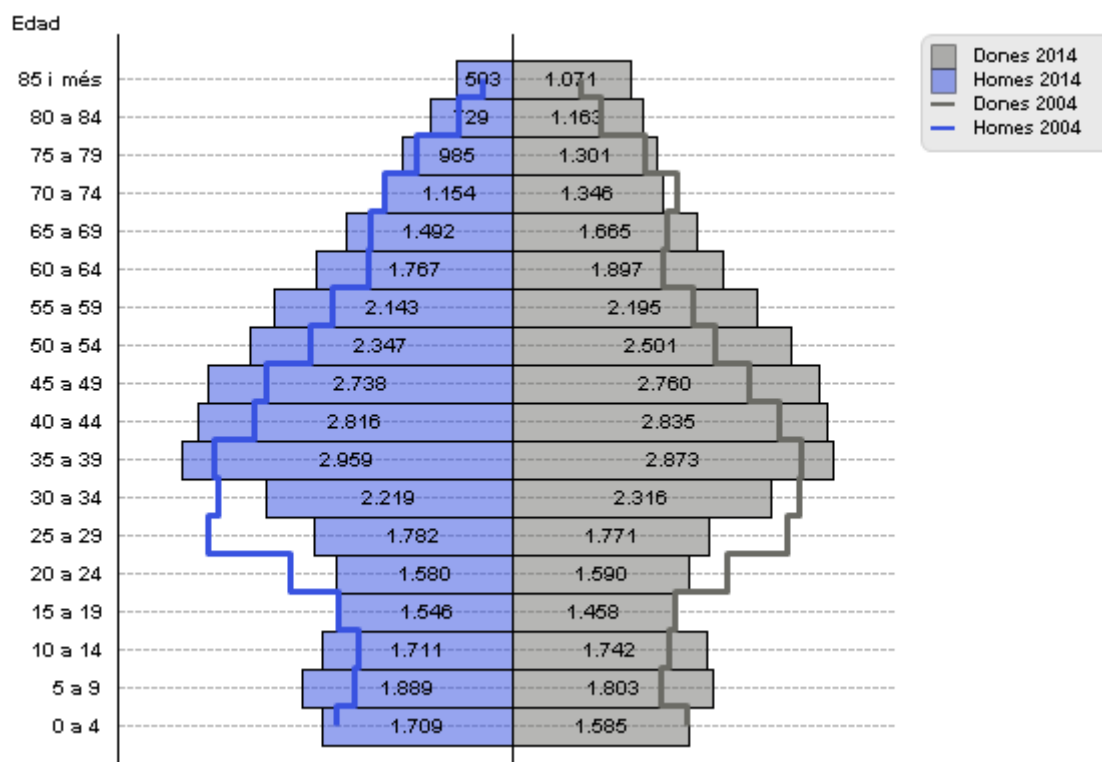

Font: Padró Municipal d'Habitants de l'Institut Nacional d'Estadística (INE). Elaboració pròpia.

**Taula 5. Evolució dels indicadors d'envelliment**

Any	Pob 65 o +	%Pob 65 o +	%Pob 65-74	%Pob 75-84	%Pob 85 o +	Rfe 65 o + (D/H)	Rfe 85 o + (D/H)
1996	7.559	15,8%	61,9%	29,3%	8,7%	133,2%	228,4%
2002	9.137	16,6%	57,3%	33,9%	8,8%	135,7%	214,5%
2003	9.425	16,4%	56,9%	34,0%	9,1%	135,2%	228,0%
2004	9.524	16,0%	55,7%	35,0%	9,3%	134,8%	223,4%
2005	9.607	15,6%	54,4%	36,0%	9,6%	136,1%	223,9%
2006	9.834	15,7%	53,5%	36,6%	9,9%	136,5%	220,8%
2007	9.987	15,8%	51,6%	37,5%	10,9%	136,7%	232,2%
2008	10.142	15,6%	50,5%	38,0%	11,5%	135,4%	228,8%
2009	10.380	15,8%	50,0%	38,4%	11,6%	135,9%	229,0%
2010	10.568	15,9%	49,8%	38,2%	12,0%	136,5%	211,0%
2011	10.763	16,1%	49,1%	38,4%	12,5%	135,8%	211,8%
2012	10.997	16,5%	49,1%	38,0%	13,0%	137,0%	206,7%
2013	11.166	16,8%	48,6%	38,1%	13,4%	135,7%	208,3%
2014	11.409	17,3%	49,6%	36,6%	13,8%	134,6%	212,9%

Font: Padró Municipal d'Habitants de l'Institut Nacional d'Estadística (INE). Elaboració pròpia.

Pob 65+: Nombre absolut de persones de 65 anys i més.

% Pob 65+: Nombre de persones de 65 anys i més sobre el total d'habitants (resultats en percentatges).

% Pob 65-74: Nombre de persones de 65 a 74 anys sobre el total de persones de 65 anys i més (resultats en percentatges).

% Pob 75-84: Nombre de persones de 75 a 84 anys sobre el total de persones de 65 anys i més (resultats en percentatges).

% Pob 85+: Nombre de persones de 85 anys i més sobre el total de persones de 65 anys i més (resultats en percentatges).

Rfe 65+: Relació entre el nombre de dones de 65 anys i més sobre el nombre d'homes de la mateixa edat (dades per 100).

Rfe 85+: Relació entre el nombre de dones de 85 anys i més sobre el nombre d'homes de la mateixa edat (dades per 100).

En Rfe 65+ i Rfe 85+, els valors propers a 100 indiquen equitat del nombre de dones i homes d'aquell grup d'edat, mentre que els valors per sota de 100 indiquen una infrarepresentació de dones i els valors per sobre de 100 una sobrerepresentació de dones.

**Taula 6. Evolució dels indicadors de dependència demogràfica i comparativa respecte a la demarcació de Barcelona**

Any	IDG	Barcelona IDG	IDJ	Barcelona IDJ	IDS	Barcelona IDS	IE	Barcelona IE
1996	44,9%	43,0%	22,1%	20,4%	22,8%	22,6%	103,5%	110,6%
2002	44,6%	44,0%	20,6%	19,5%	24,0%	24,5%	116,3%	125,6%
2003	44,6%	43,9%	20,8%	19,7%	23,8%	24,2%	114,3%	123,2%
2004	44,2%	43,9%	21,1%	19,9%	23,1%	24,0%	109,6%	120,3%
2005	44,1%	43,5%	21,6%	20,1%	22,5%	23,4%	104,4%	116,1%
2006	44,3%	44,1%	21,8%	20,5%	22,6%	23,6%	103,9%	115,3%
2007	44,4%	44,5%	21,6%	20,8%	22,8%	23,7%	105,6%	113,8%
2008	44,8%	44,7%	22,2%	21,2%	22,6%	23,6%	101,9%	111,5%
2009	45,5%	45,4%	22,5%	21,6%	22,9%	23,8%	101,6%	110,2%
2010	46,1%	46,5%	22,9%	22,2%	23,2%	24,3%	101,5%	109,8%
2011	46,7%	47,6%	23,1%	22,6%	23,6%	25,0%	102,1%	110,3%
2012	48,0%	48,4%	23,5%	23,0%	24,4%	25,5%	103,8%	110,8%
2013	48,8%	49,4%	23,7%	23,2%	25,1%	26,1%	105,7%	112,3%
2014	49,5%	50,5%	23,7%	23,5%	25,9%	27,0%	109,3%	114,9%

Font: Padró Municipal d'Habitants de l'Institut Nacional d'Estadística (INE). Elaboració pròpia.

IDG: Índex de dependència global. Relació entre la població de <=14 anys i >=65 anys sobre la població de 15 a 64 anys.

IDJ: Índex de dependència juvenil. Relació entre la població <=14 anys sobre la població de 15 a 64 anys.

IDS: Índex de dependència senil. Relació entre la població de >=65 anys sobre la població de 15 a 64 anys.

IE: Índex d'envelliment. Nombre de persones de >=65 anys per cada 100 persones menors de 15 anys.

Figura 6. Evolució dels indicadors de dependència demogràfica

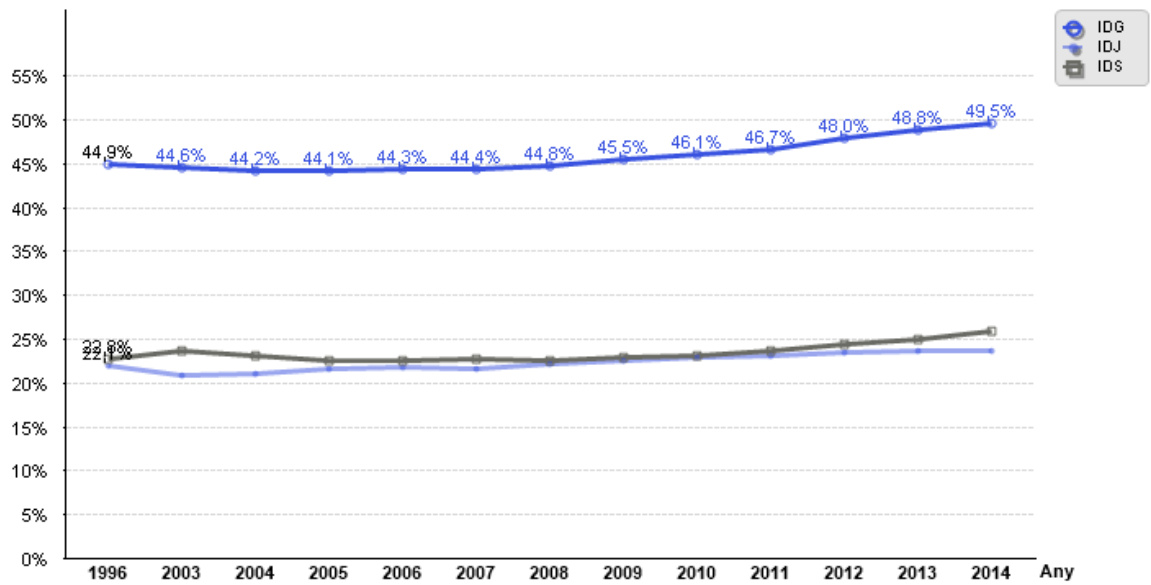

Font: Padró Municipal d'Habitants de l'Institut Nacional d'Estadística (INE). Elaboració pròpia.

IDG: Índex dependència global. Relació entre la població de <=14 anys i de >=65 anys sobre la població de 15 a 64 anys (valors per 100).

IDJ: Índex dependència juvenil. Relació entre la població <=14 anys sobre la població de 15 a 64 anys (valors per 100).

IDS: Índex dependència senil. Relació entre la població de >= 65 anys sobre la població de 15 a 64 anys (valors per 100).

### 3.3 Nacionalitat i naturalesa de la població

Taula 7. Evolució de la població del municipi segons lloc de naixement i nacionalitat

Any	Total	Espanyola	Estrangera	%Estrangers/es segons NAIXEMENT
1996	47.975	46.970	1.005	2,1%
2004	59.409	53.731	5.678	9,6%
2005	61.427	54.468	6.959	11,3%
2006	62.826	54.683	8.143	13,0%
2007	63.196	54.764	8.432	13,3%
2008	64.905	55.287	9.618	14,8%
2009	65.890	55.568	10.322	15,7%
2010	66.532	55.935	10.597	15,9%
2011	66.905	56.266	10.639	15,9%
2012	66.591	56.258	10.333	15,5%
2013	66.275	56.339	9.936	15,0%
2014	65.941	56.396	9.545	14,5%

Any	Total	Espanyola	Estrangera	%Estrangers/es segons NACIONALITAT
1996	47.975	47.497	478	1,0%
2004	59.409	54.577	4.832	8,1%
2005	61.427	55.270	6.157	10,0%
2006	62.826	55.549	7.277	11,6%
2007	63.196	55.699	7.497	11,9%
2008	64.905	56.247	8.658	13,3%
2009	65.890	56.607	9.283	14,1%
2010	66.532	57.056	9.476	14,2%
2011	66.905	57.468	9.437	14,1%
2012	66.591	57.577	9.014	13,5%
2013	66.275	57.778	8.497	12,8%
2014	65.941	58.400	7.541	11,4%

Font: Padró Municipal d'Habitants de l'Institut Nacional d'Estadística (INE). Elaboració pròpia.

Figura 7. Evolució del pes de la població del municipi nascuda a l'estranger i comparativa amb la demarcació de Barcelona

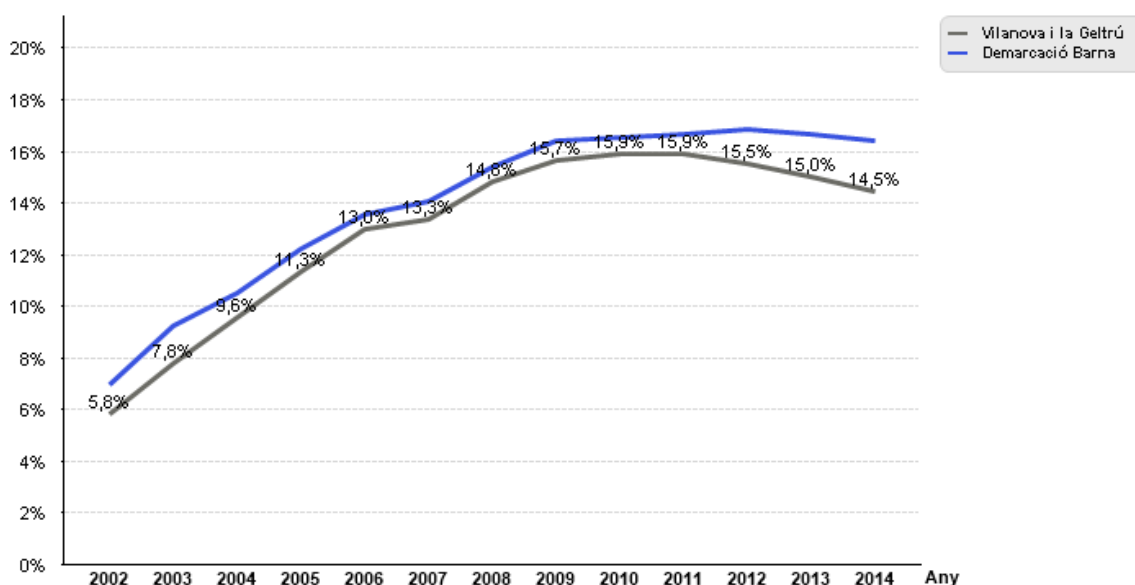

Font: Padró Municipal d'Habitants de l'Institut Nacional d'Estadística (INE). Elaboració pròpia.

Figura 8. Piràmides poblacionals per edat i sexe segons el lloc de naixement. 2014 & 2004

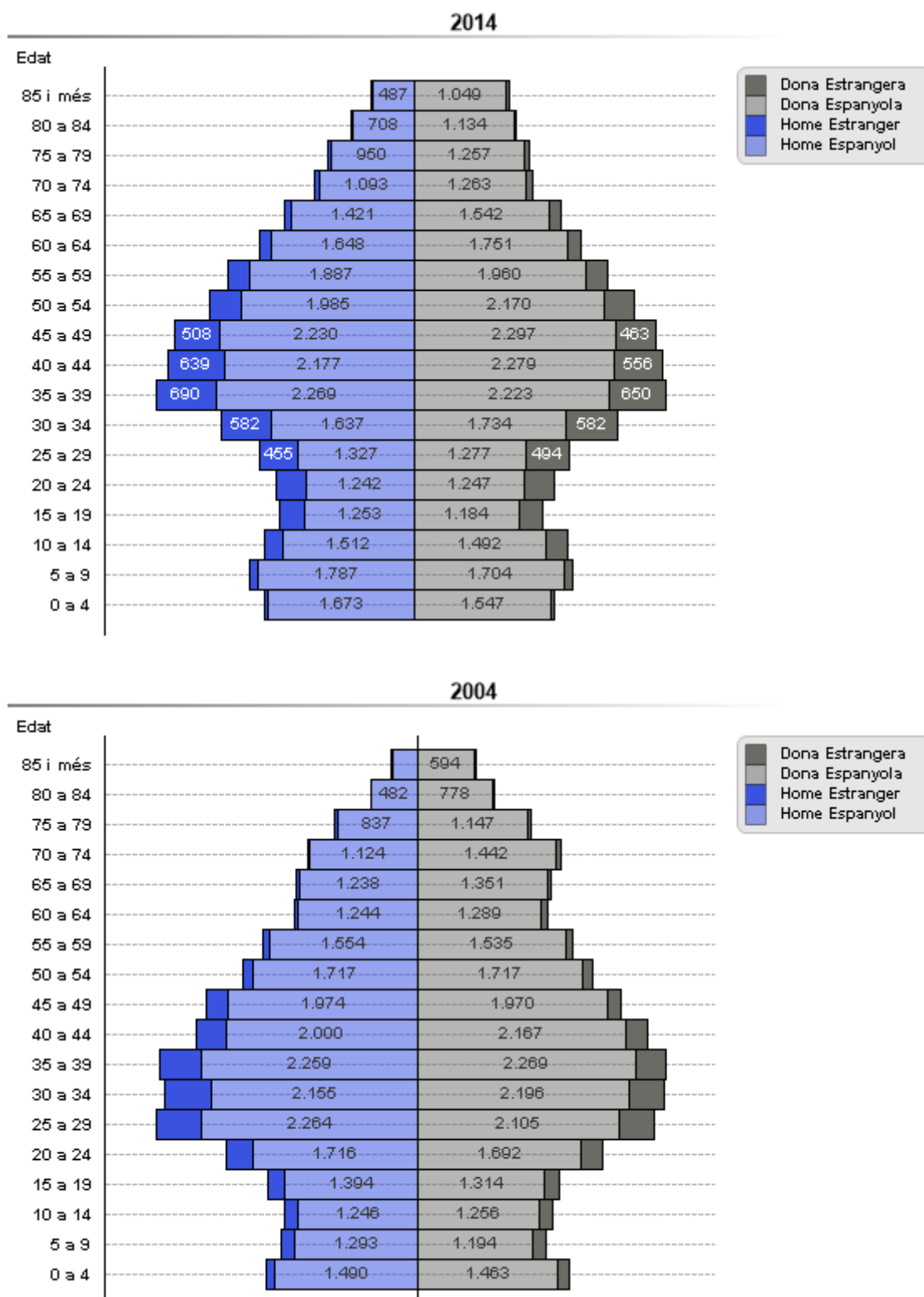

Font: Padró Municipal d'Habitants de l'Institut Nacional d'Estadística (INE). Elaboració pròpia.

**Figura 9. Distribució dels nascuts fora d'Espanya segons l'origen. 2014**

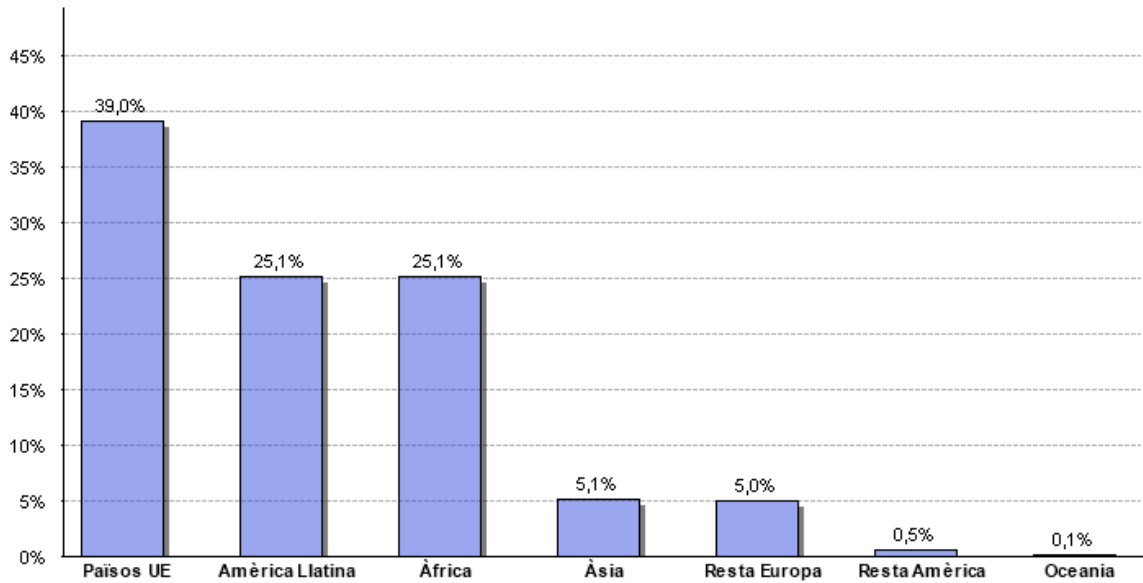

Font: Padró Municipal d'Habitants de l'Institut Nacional d'Estadística (INE). Elaboració pròpia.

**Figura 10. Distribució de les nacionalitats dels nascuts fora d'Espanya. 2014**

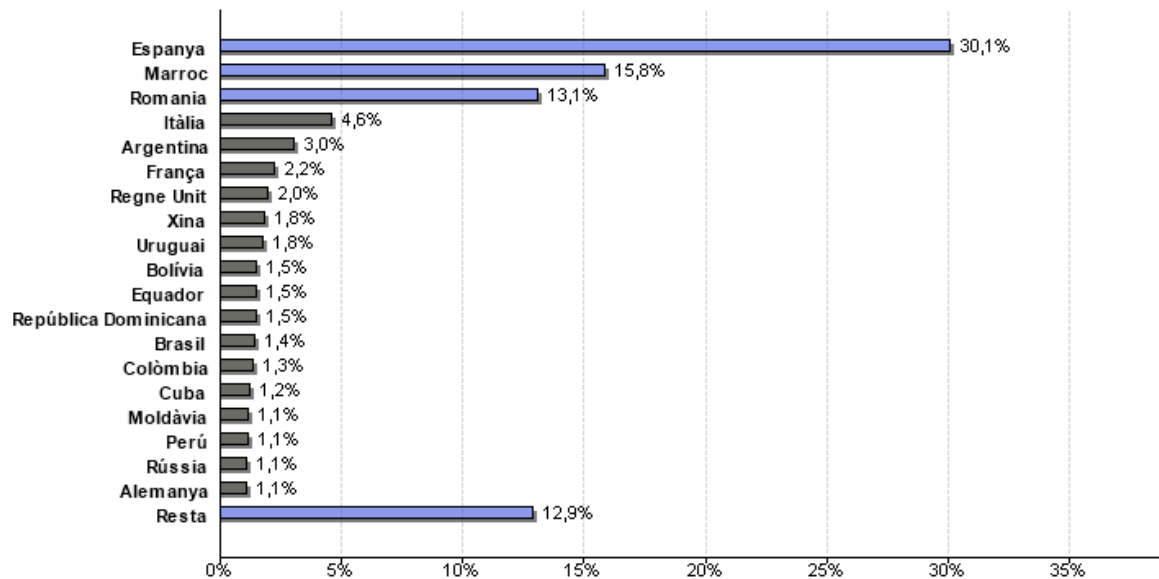

Font: Padró Municipal d'Habitants de l'Institut Nacional d'Estadística (INE). Elaboració pròpia.

# Salut reproductiva

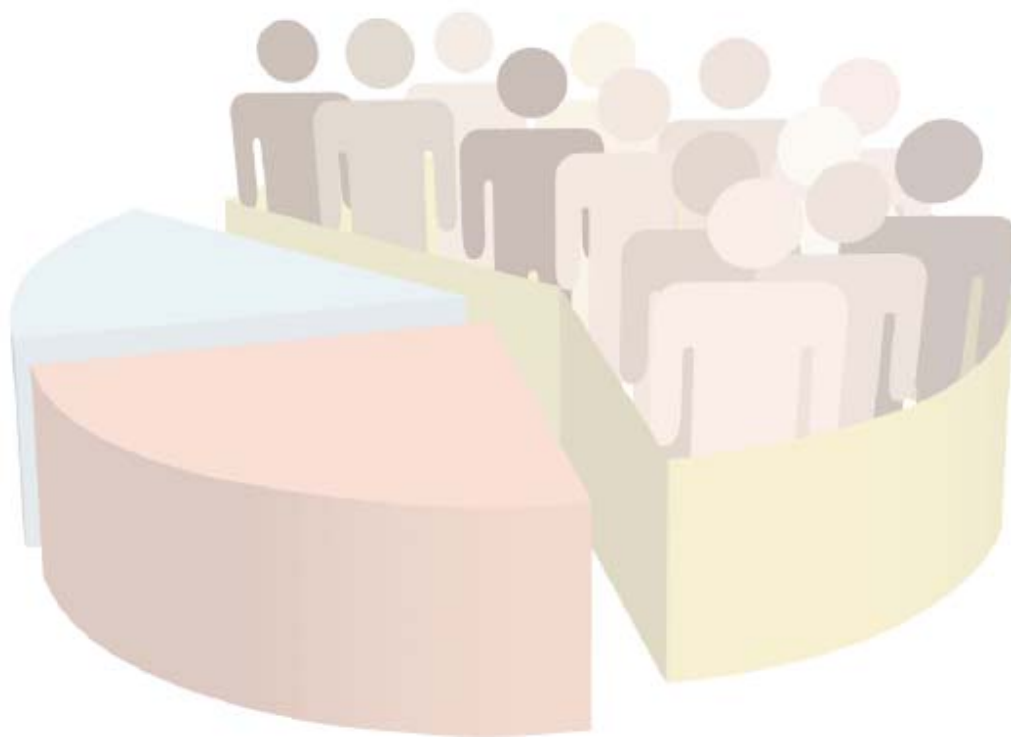



## 4. SALUT REPRODUCTIVA

Els indicadors de salut reproductiva permeten fer una anàlisi descriptiva dels elements clau a l'hora de desenvolupar actuacions de promoció de la salut en relació amb els comportaments sexuals i reproductius, la prevenció de malalties i la provisió de recursos assistencials en aquesta àrea. També permeten desenvolupar indicadors demogràfics juntament amb els registres de mortalitat.

**Taula 8. Evolució del nombre de naixements, avortaments voluntaris i embarassos de les dones residents al municipi**

Any	Naixements	% Naixements	IVE	% IVE	Embarassos
1998	448	83,0%	92	17,0%	540
2002	626	82,4%	134	17,6%	760
2003	670	81,8%	149	18,2%	819
2004	709	84,1%	134	15,9%	843
2005	660	81,2%	153	18,8%	813
2006	689	79,8%	174	20,2%	863
2007	728	79,4%	189	20,6%	917
2008	745	79,4%	193	20,6%	938
2009	670	80,2%	165	19,8%	835
2010	687	79,2%	180	20,8%	867
2011	678	81,6%	153	18,4%	831
2012	635	81,4%	145	18,6%	780
2013	510	74,7%	173	25,3%	683

Font: Registre de Naixements de l'Institut Nacional d'Estadística (INE) i Registre d'Interrupcions Voluntàries de l'Embaràs del Ministeri de Sanitat, Serveis Socials i Igualtat. Elaboració pròpia.

**Taula 9. Distribució dels embarassos, naixements i avortaments voluntaris per grups d'edat en les dones residents al municipi. 2013**

Edat	< de 20 anys	20 a 34 anys	35 i més anys	Total
Embarassos	17	435	231	683
Naixements	5	314	191	510
IVE	12	121	40	173
% Naix	29,4%	72,2%	82,7%	74,7%
% Ive	70,6%	27,8%	17,3%	25,3%

Font: Registre de Naixements de l'Institut Nacional d'Estadística (INE) i Registre d'Interrupcions Voluntàries de l'Embaràs del Ministeri de Sanitat, Serveis Socials i Igualtat. Elaboració pròpia.

**Figura 11. Evolució del nombre de naixements, avortaments voluntaris i embarassos de les dones residents al municipi en base 100**

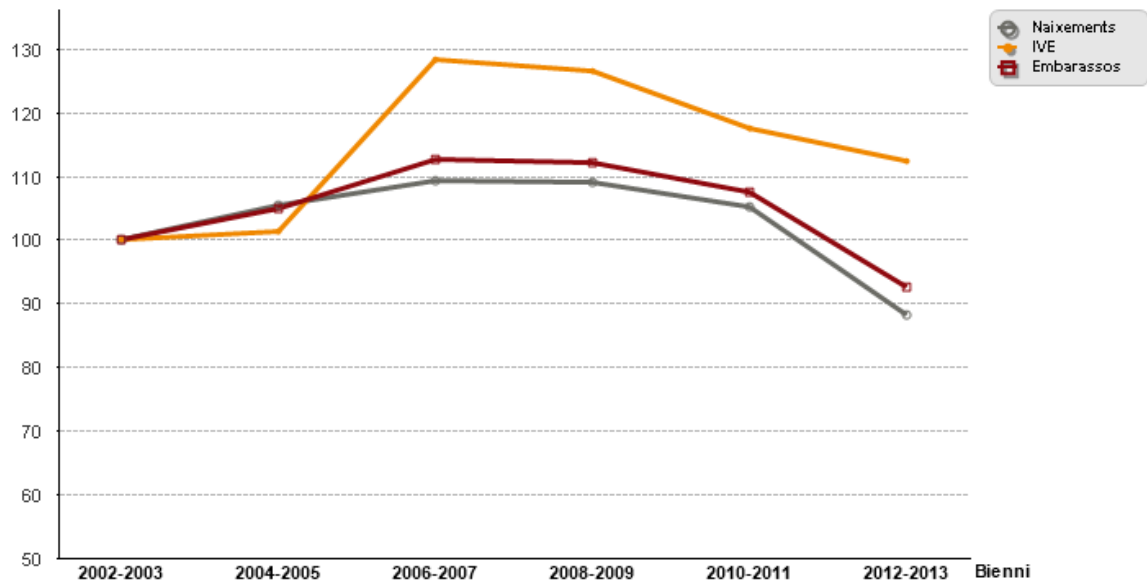

Font: Registre de Naixements de l'Institut Nacional d'Estadística (INE) i Registre d'Interrupcions Voluntàries de l'Embaràs del Ministeri de Sanitat, Serveis Socials i Igualtat. Elaboració pròpia.

Base 100: El primer any el nombre de naixements, interrupcions voluntàries de l'embaràs (IVE) i embarassos de dones residents al municipi prenen valors igual a 100, i a partir d'aquí es valora el percentatge de variació respecte a l'any precedent. Això ens permet comparar i veure el comportament de cada fenomen.

## 4.1 Embarassos

Figura 12. Evolució de la taxa general d'embaràs (dones de 15-49 anys)

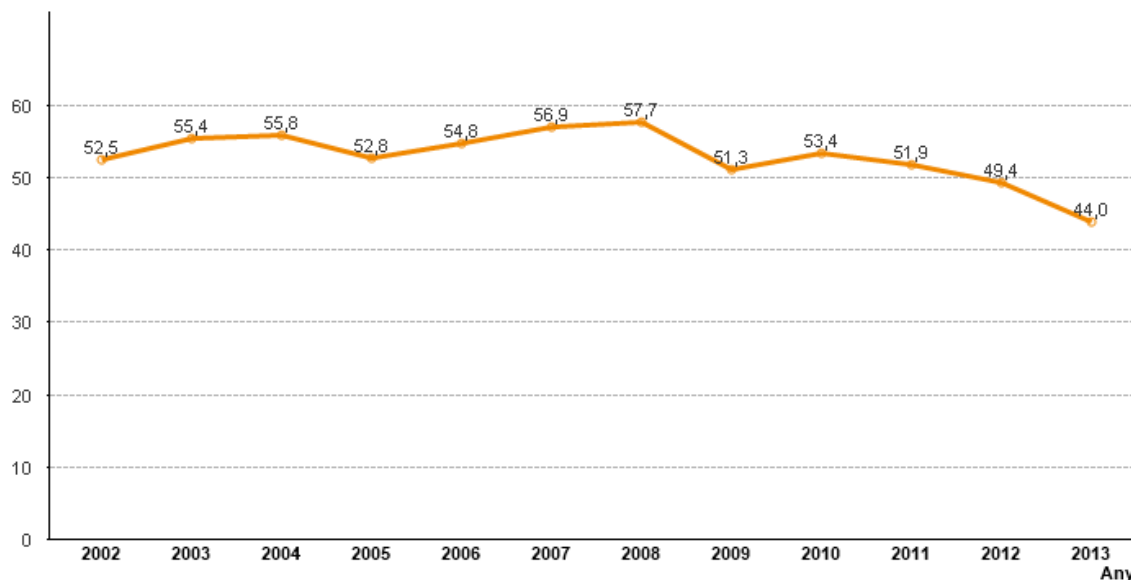

Font: Registre d'Interrupcions Voluntàries de l'Embaràs del Ministeri de Sanitat, Serveis Socials i Igualtat i Registre de Naixements i Estimacions Postcensals de Població de l'IDESCAT. Elaboració pròpia.

Taxes d'embaràs: Nombre d'embarassos de dones residents al municipi, segons grups d'edat, per cada 1.000 dones del mateix grup d'edat.

Taula 10. Evolució de les taxes específiques d'embaràs per grups d'edats

Anys	12-17	18-19	20-24	25-29	30-34	35-39	40-44	45 i més	15-49
2002	10,1	38,6	55,1	90,9	109,6	57,9	7,2	0,1	52,5
2003	4,4	58,5	51,4	84,6	132,0	59,5	7,0	0,2	55,4
2004	8,6	38,0	60,2	90,4	119,4	61,2	11,4	0,2	55,8
2005	7,1	33,6	57,2	90,2	113,8	56,8	9,1	0,2	52,8
2006	8,1	36,9	66,8	90,3	105,1	67,5	14,0	0,1	54,8
2007	7,5	34,0	71,1	83,0	120,6	74,9	10,7	0,2	56,9
2008	9,2	41,2	61,9	86,6	111,2	81,6	20,4	0,2	57,7
2009	5,8	40,9	66,4	75,3	102,6	68,1	14,6	0,3	51,3
2010	4,7	42,3	53,7	77,7	113,1	75,4	17,9	0,2	53,4
2011	5,8	34,7	57,3	80,5	106,2	70,5	20,1	0,5	51,9
2012	5,0	37,1	54,1	73,9	95,9	79,2	18,3	0,3	49,4
2013	3,2	19,5	48,0	77,3	93,9	63,2	17,1	0,3	44,0

Font: Registre de Naixements de l'Institut Nacional d'Estadística (INE), Registre d'Interrupcions Voluntàries de l'Embaràs del Ministeri de Sanitat, Serveis Socials i Igualtat i Estimacions Postcensals de Població de l'IDESCAT. Elaboració pròpia.

**Figura 13. Evolució de les taxes específiques d'embaràs dels grups joves**

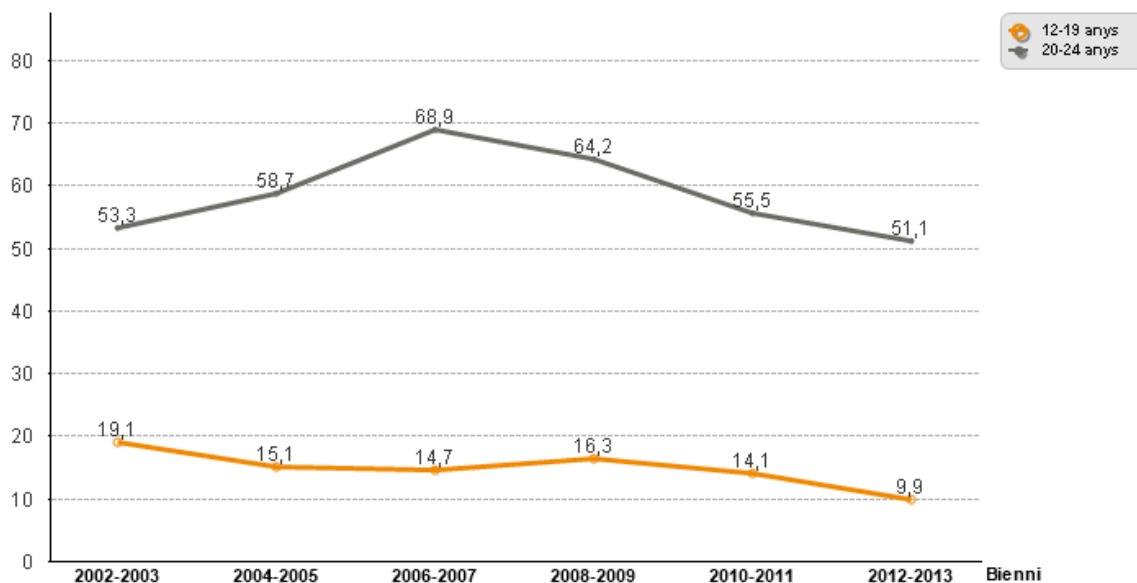

Font: Registre de Naixements de l'Institut Nacional d'Estadística (INE), Registre d'Interrupcions Voluntàries de l'Embaràs del Ministeri de Sanitat, Serveis Socials i Igualtat i Estimacions Postcensals de Població de l'IDESCAT. Elaboració pròpia.

Taxa d'embarassos en dones joves:

Nombre d'embarassos de dones de 12 a 19 anys residents al municipi per cada 1.000 dones de 12 a 19 anys.

Nombre d'embarassos de dones de 20 a 24 anys residents al municipi per cada 1.000 dones de 20 a 24 anys.

**Figura 14. Evolució de les taxes específiques d'embarassos en edats tardanes**

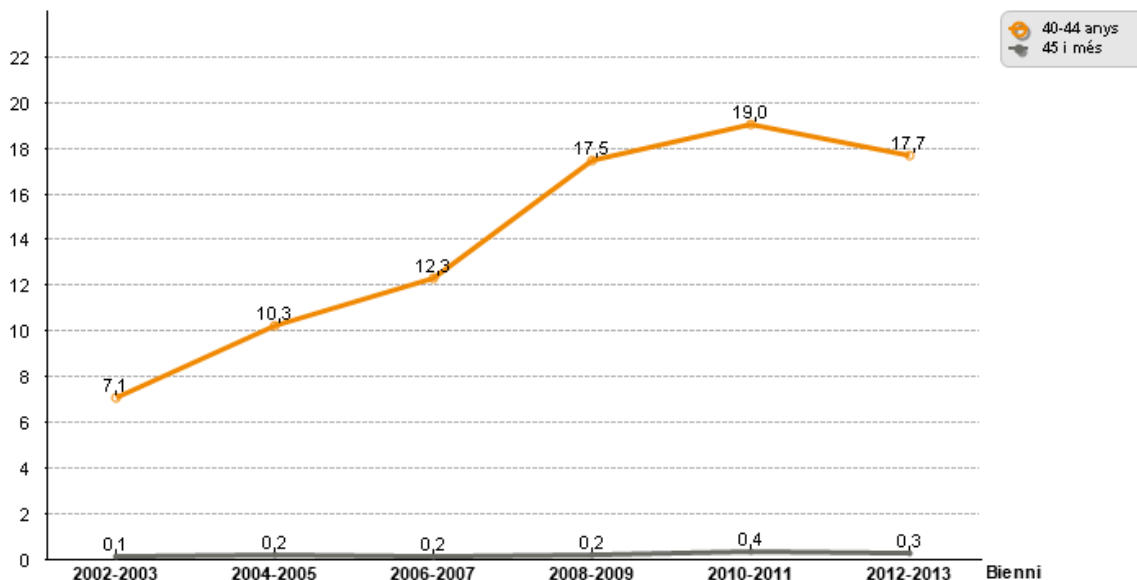

Font: Registre de Naixements de l'Institut Nacional d'Estadística (INE), Registre d'Interrupcions Voluntàries de l'Embaràs del Ministeri de Sanitat, Serveis Socials i Igualtat i Estimacions Postcensals de Població de l'IDESCAT. Elaboració pròpia.

Taxa d'embarassos en dones en edats tardanes de fecunditat:

Nombre d'embarassos de dones de 40 a 44 anys residents al municipi per cada 1.000 dones de 40 a 44 anys.

Nombre d'embarassos de dones de 45 a 49 anys residents al municipi per cada 1.000 dones de 45 a 49 anys.

## 4.2 Natalitat

Figura 15. Evolució de la taxa bruta de natalitat

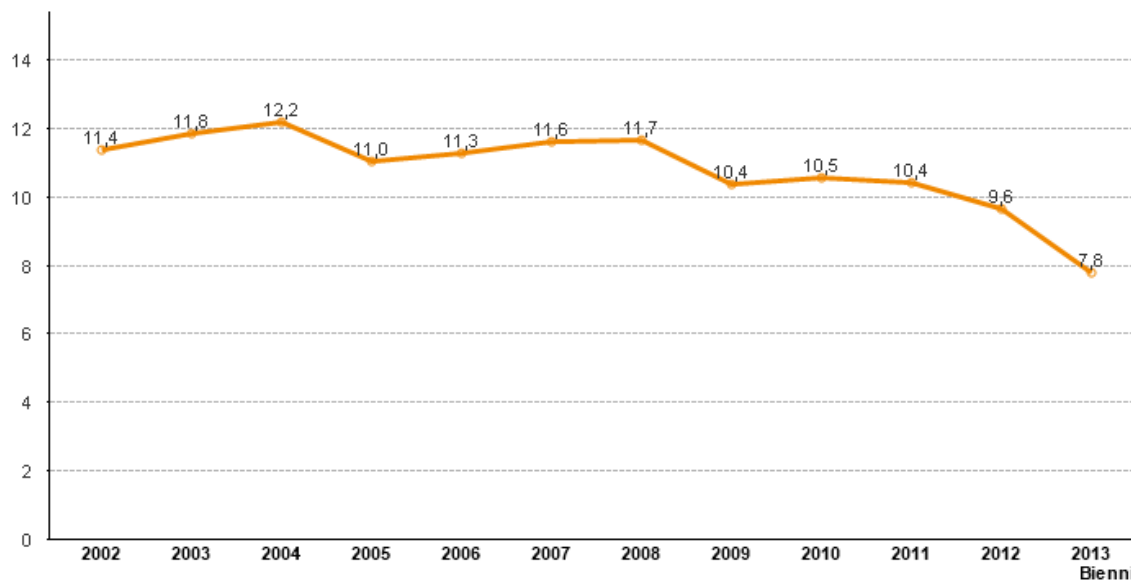

Font: Registre de Naixements de l'Institut Nacional d'Estadística (INE) i Estimacions Postcensals de Població de l'IDESCAT. Elaboració pròpia.

Taxa bruta de natalitat: Nombre de naixements per cada 1.000 habitants.

Taula 11. Evolució dels naixements per grups d'edat de la mare resident al municipi

Any	12-17	18-19	20-24	25-29	30-34	35-39	40-44	45 i més	Total
2002	5	13	73	170	233	120	12	0	626
2003	2	17	58	162	288	128	13	2	670
2004	6	11	73	179	280	136	21	3	709
2005	4	12	68	178	254	125	19	0	660
2006	3	14	77	168	239	164	23	1	689
2007	3	14	81	157	275	173	22	3	728
2008	6	12	66	153	267	201	38	2	745
2009	3	14	73	133	236	173	34	4	670
2010	1	12	63	119	265	187	38	2	687
2011	1	6	65	135	237	174	52	8	678
2012	2	9	57	114	217	194	39	3	635
2013	1	4	34	101	179	153	35	3	510

Font: Registre de Naixements de l'Institut Nacional d'Estadística (INE). Elaboració pròpia.

**Figura 16. Distribució de naixements segons edat de la mare, en dos períodes. 2013 & 2003**

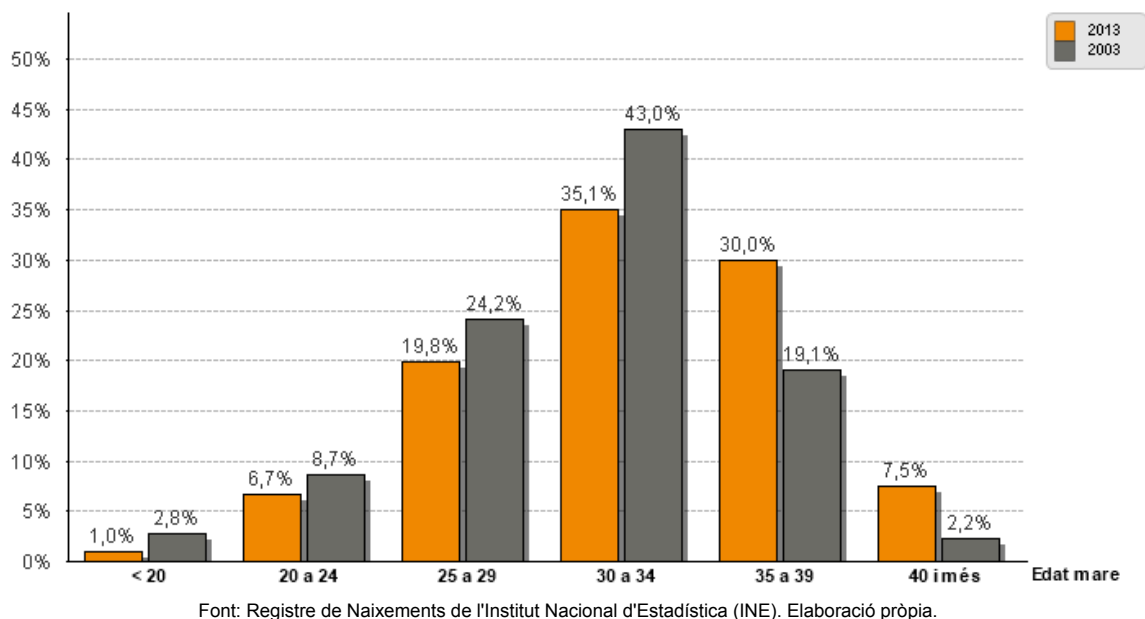

**Taula 12. Evolució dels naixements segons nacionalitat de la mare i pes relatiu dels naixements de mare estrangera**

Any	Total naixements	Mare espanyola	Mare estrangera	% Estrangera
1998	448	416	32	7,1
2002	626	547	79	12,6
2003	670	582	88	13,1
2004	709	592	117	16,5
2005	660	536	124	18,8
2006	689	545	144	20,9
2007	728	584	144	19,8
2008	745	561	184	24,7
2009	670	500	170	25,4
2010	687	504	183	26,6
2011	678	502	176	26,0
2012	635	489	146	23,0
2013	510	389	121	23,7

Font: Registre de Naixements de l'Institut Nacional d'Estadística (INE). Elaboració pròpia.

% estrangera: Nombre de naixements de mares de nacionalitat estrangera sobre el total de naixements (dades presentades en percentatge).

Figura 17. Distribució relativa dels naixements segons edat i nacionalitat de la mare. 2013 & 2003

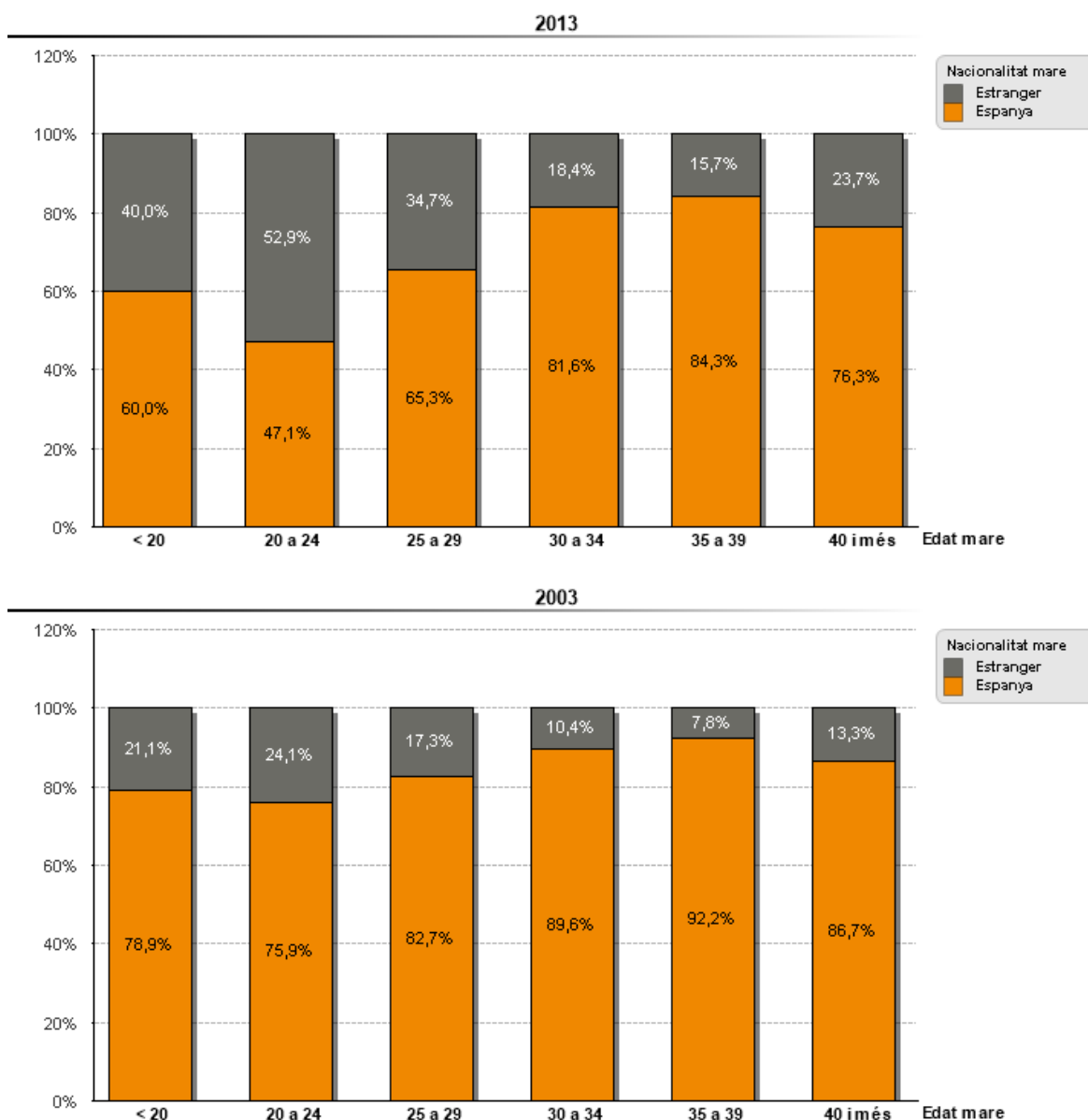

Font: Registre de Naixements de l'Institut Nacional d'Estadística (INE). Elaboració pròpia.

**Figura 18. Distribució dels naixements segons parts múltiples. 2013**



Font: Registre de Naixements de l'Institut Nacional d'Estadística (INE). Elaboració pròpia.

**Figura 19. Distribució dels naixements segons període de gestació. 2013**

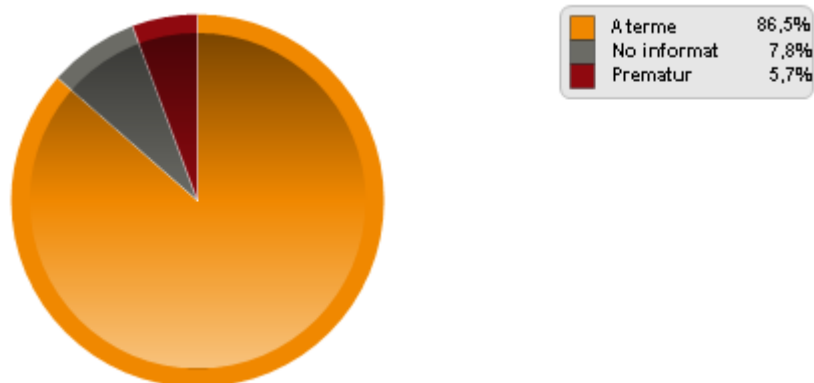

Font: Registre de Naixements de l'Institut Nacional d'Estadística (INE). Elaboració pròpia.

Prematur: menys de 37 setmanes de gestació; A terme: entre 37 i 42 setmanes de gestació; Postterme: més de 42 setmanes de gestació.

**Figura 20. Distribució dels naixements segons pes. 2013**

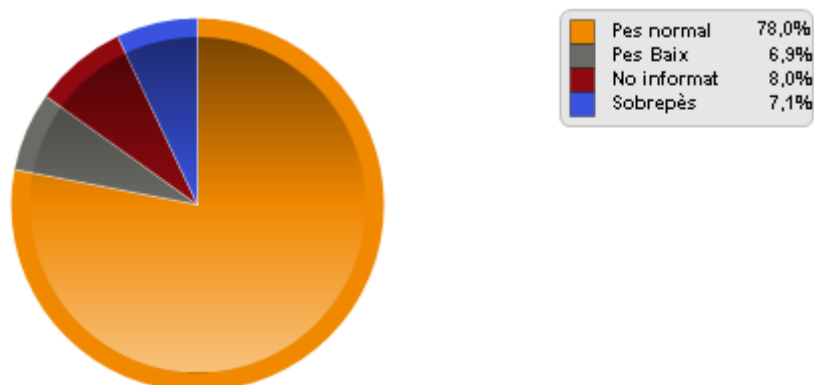

Font: Registre de Naixements de l'Institut Nacional d'Estadística (INE). Elaboració pròpia.

Baix pes: inferior a 2.500 grams; pes normal: entre 2.500 i 4.000 grams; sobrepès: superior a 4.000 grams.

### 4.3 Fecunditat

**Figura 21. Evolució de la taxa general de fecunditat (dones 15-49 anys)**

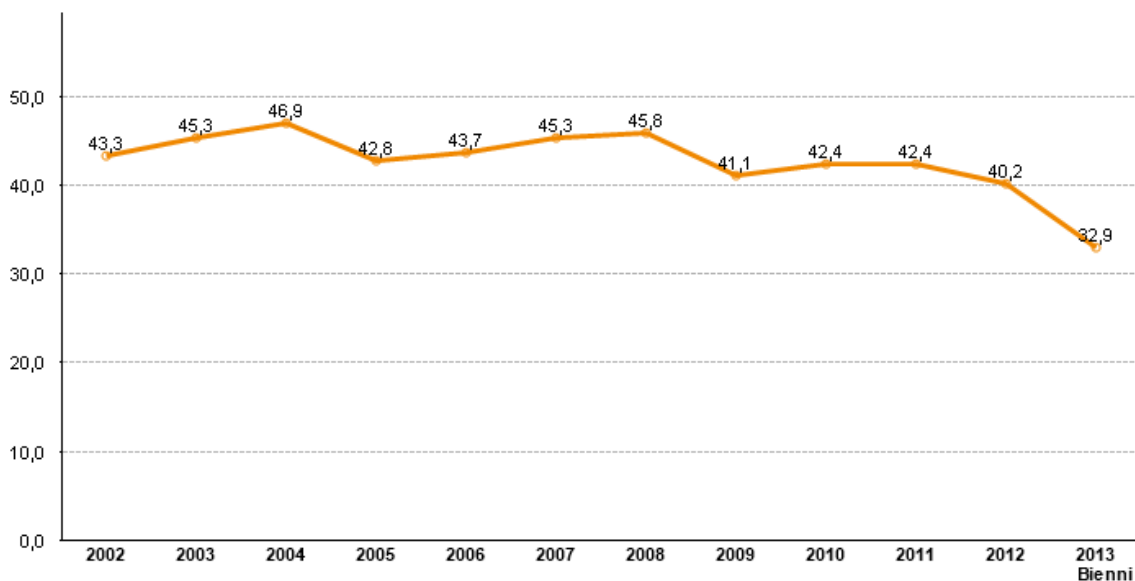

Font: Registre de Naixements de l'Institut Nacional d'Estadística (INE) i Estimacions Postcensals de Població de l'IDESCAT. Elaboració pròpia.

Taxa general de fecunditat: Nombre de naixements en el municipi per cada 1.000 dones en edat fèrtil (15 a 49 anys).

**Figura 22. Evolució de les taxes específiques de fecunditat per edat de la mare**

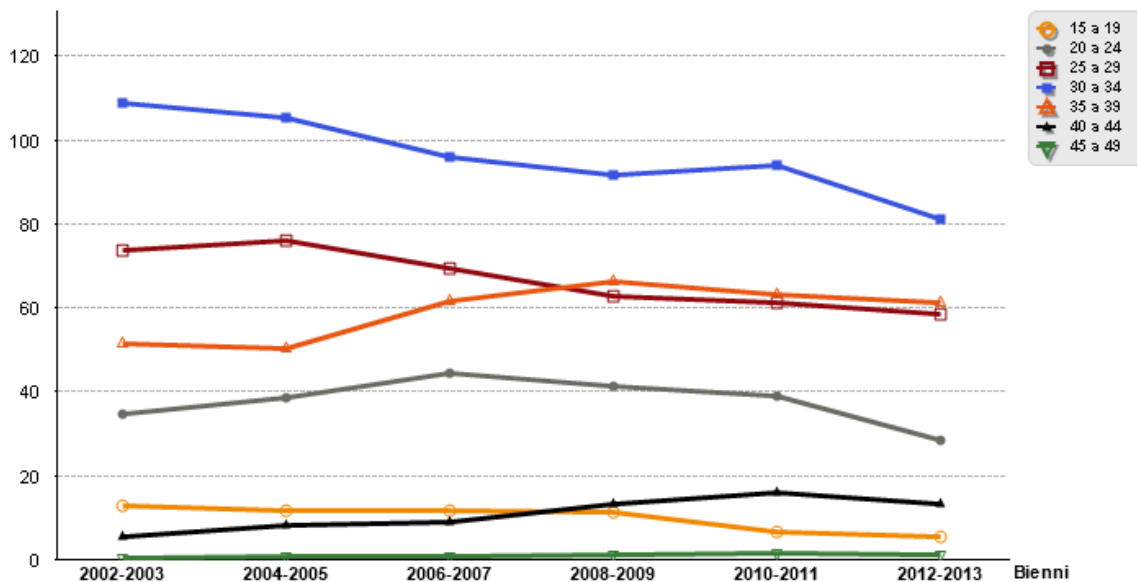

Font: Registre de Naixements de l'Institut Nacional d'Estadística (INE) i Estimacions Postcensals de Població de l'IDESCAT. Elaboració pròpia.

Taxa de fecunditat per grups d'edat: Nombre de naixements segons grup d'edat per cada 1.000 dones d'aquell mateix grup d'edat (15 a 19 anys, 20 a 24 anys, 25 a 29 anys, 30 a 34 anys, 35 a 39 anys, 40 a 44 anys i de 45 a 49 anys).

**Figura 23. Evolució del Índex Sintètic de Fecunditat**

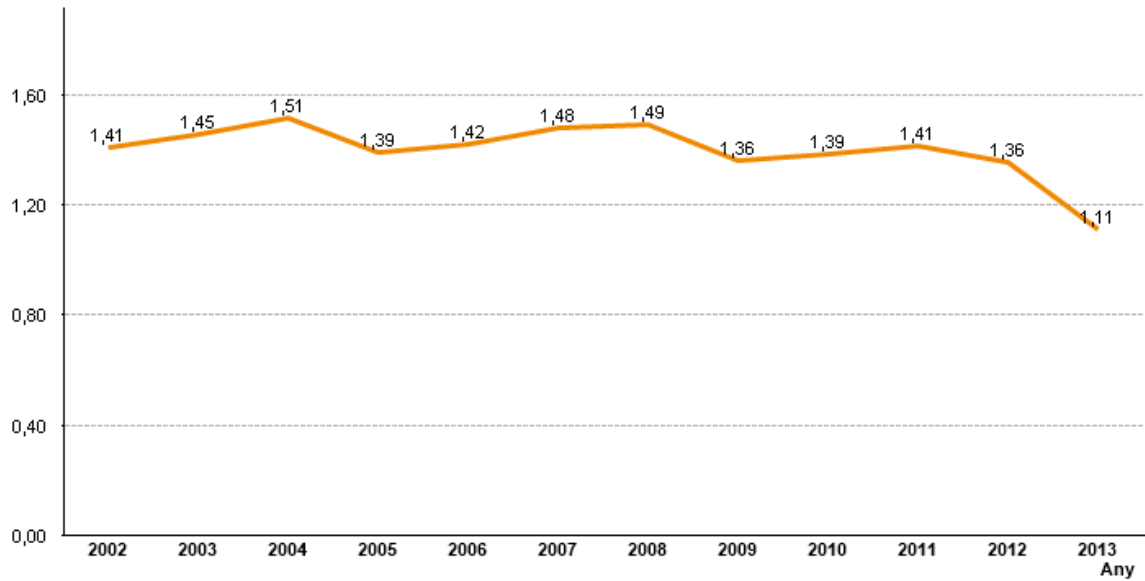

Font: Registre de Naixements de l'Institut Nacional d'Estadística (INE) i Estimacions Postcensals de Població de l'IDESCAT. Elaboració pròpia.

Índex Sintètic Fecunditat (ISF): Expressa el nombre de fills que hauria tingut una dona al final de la seva vida fèrtil si es mantinguessin les taxes de fecunditat per edats existents en el moment del seu càlcul. L'ISF s'expressa en valors absoluts. Així, per exemple, si l'ISF en 2011 és de 1,6 vol dir que una dona resident que neixi aquest any es calcula que als 49 anys haurà tingut 1,6 fills. L'ISF hauria de ser superior a 2,1 per garantir el relleu d'una generació.

**Figura 24. Evolució de l'edat mitjana de maternitat**

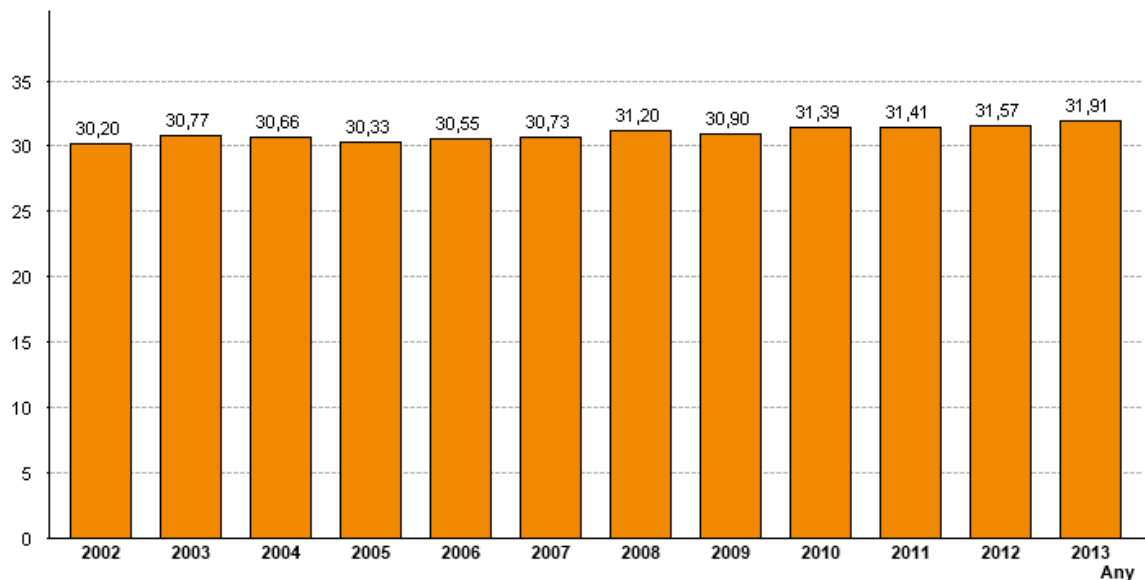

Font: Registre de Naixements de l'Institut Nacional d'Estadística (INE) i Estimacions Postcensals de Població de l'IDESCAT. Elaboració pròpia.

Edat mitjana de maternitat (EMM): Representa l'edat mitjana en què les dones tenen els seus fills. D'aquesta manera quant més tard es tenen els fills menys possibilitat hi ha de tenir més d'un.

### 4.4 Interrupcions voluntàries d'embaràs

Figura 25. Evolució de la taxa general d'IVE (dones de 15-44 anys)

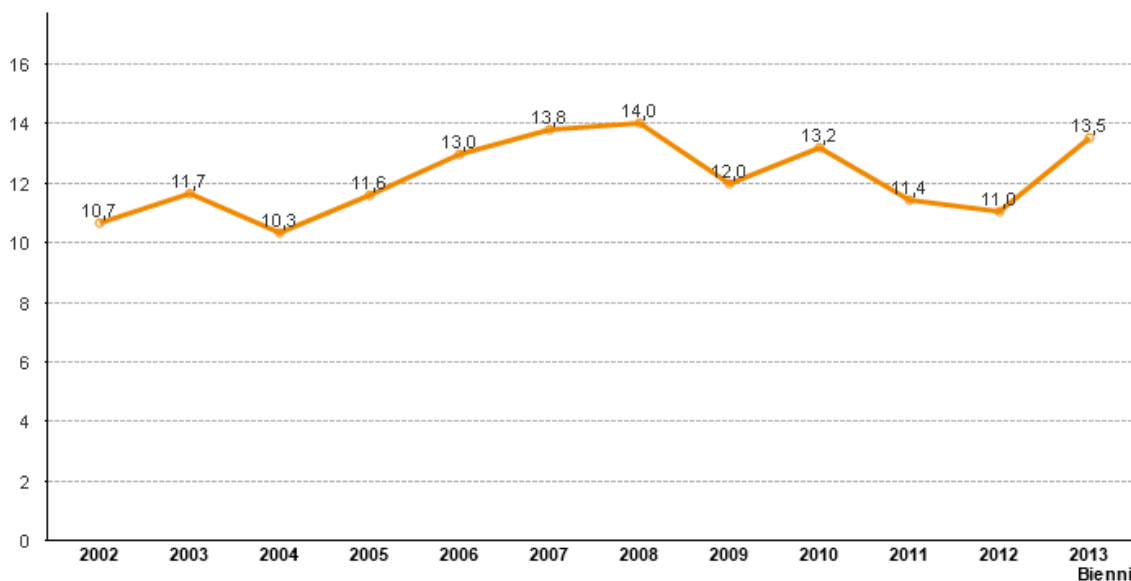

Font: Registre d'Interrupcions Voluntàries de l'Embaràs del Ministeri de Sanitat, Serveis Socials i Igualtat i Estimacions Postcensals de Població de l'IDESCAT. Elaboració pròpia.

Taxa general d'IVE: Nombre d'interrupcions voluntàries de l'embaràs per cada 1.000 dones en edat fèrtil (15 a 44 anys).

Figura 26. Evolució de les taxes específiques d'IVE per grups d'edat

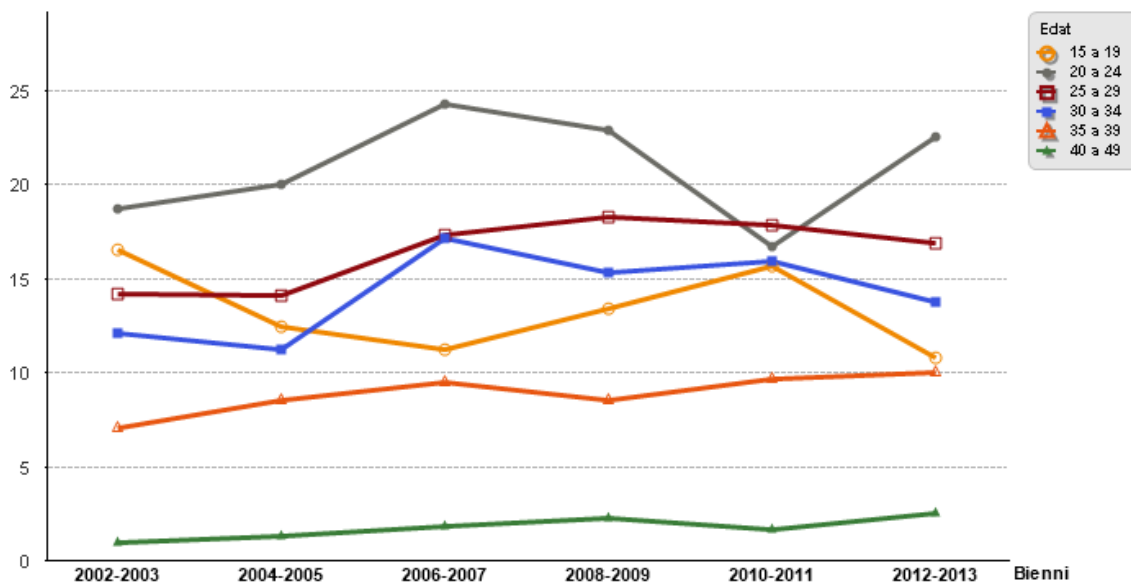

Font: Registre d'Interrupcions Voluntàries de l'Embaràs del Ministeri de Sanitat, Serveis Socials i Igualtat i Estimacions Postcensals de Població de l'IDESCAT. Elaboració pròpia.

Taxa d'IVE segons edat de la mare: Nombre d'interrupcions voluntàries de l'embaràs segons grup d'edat de la mare per cada 1.000 dones d'aquest grup d'edat (15 a 19 anys, 20 a 24 anys, 25 a 29 anys, 30 a 34 anys, 35 a 39 anys, 40 a 49 anys).

**Figura 27. Evolució taxes específiques d'IVE en dones joves**

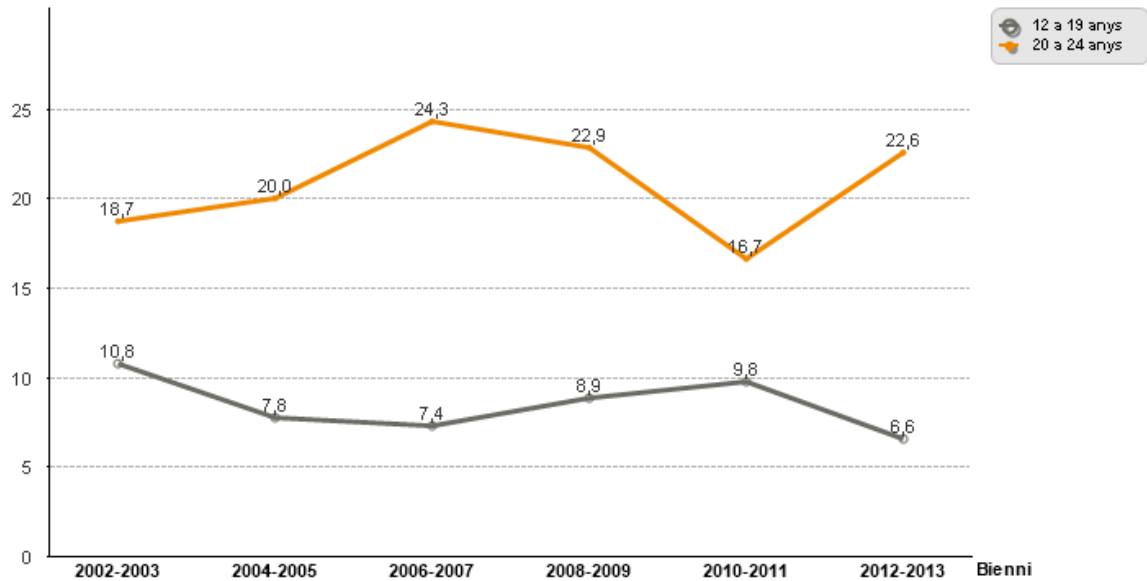

Font: Registre d'Interrupcions Voluntàries de l'Embaràs del Ministeri de Sanitat, Serveis Socials i Igualtat i Estimacions Postcensals de Població de l'IDESCAT. Elaboració pròpia.

Taxa d'interrupció voluntària de l'embaràs en dones joves:

Nombre d'interrupcions voluntàries de l'embaràs en dones de 12 a 19 anys per cada 1.000 dones de 12 a 19 anys.

Nombre d'interrupcions voluntàries de l'embaràs en dones de 20 a 24 anys per cada 1.000 dones de 20 a 24 anys.

**Figura 28. Distribució taxes específiques d'IVE per grups edat. 2013**

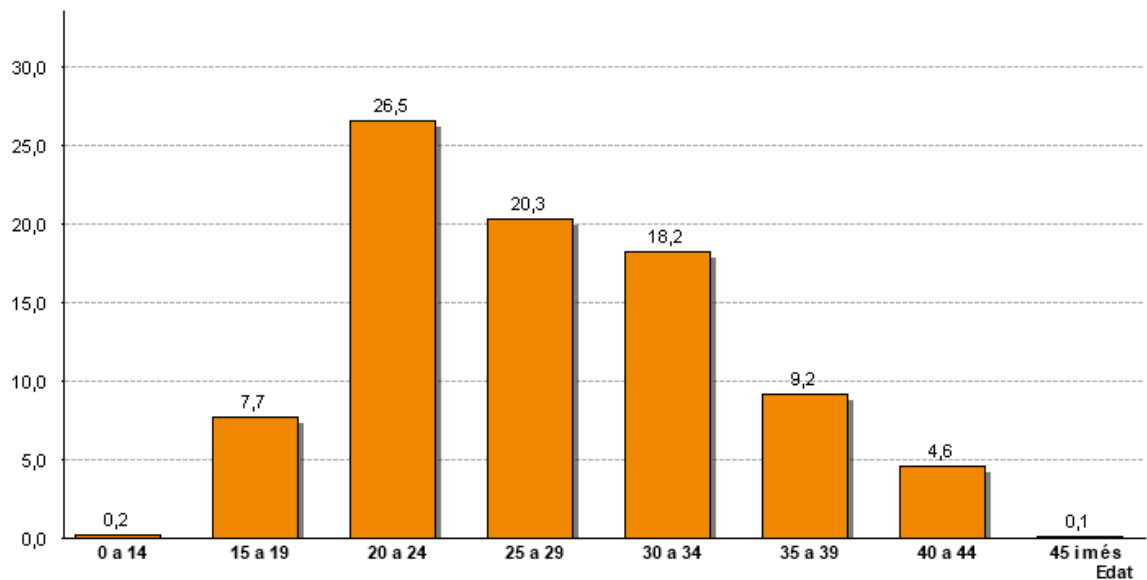

Font: Registre d'Interrupcions Voluntàries de l'Embaràs del Ministeri de Sanitat, Serveis Socials i Igualtat i Estimacions Postcensals de Població de l'IDESCAT. Elaboració pròpia.

Taxa d'IVE segons edat de la mare: Nombre d'interrupcions voluntàries de l'embaràs segons grup d'edat de la mare per cada 1.000 dones d'aquest grup d'edat.

**Figura 29. Distribució taxes específiques d'IVE segons origen i grup d'edat. 2013**

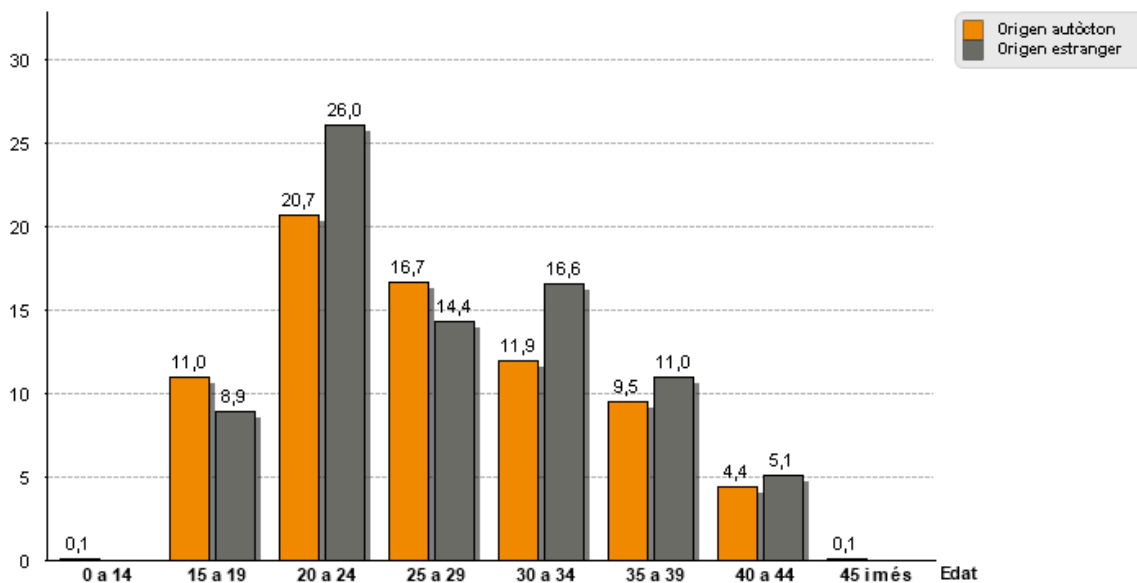

Font: Registre d'Interrupcions Voluntàries de l'Embaràs del Ministeri de Sanitat, Serveis Socials i Igualtat i Padró continuu de l'INE. Elaboració pròpia.

Taxa d'IVE segons edat del grup corresponen: Nombre d'interrupcions voluntàries de l'embaràs segons grup origen i grup d'edat de la mare per cada 1.000 dones d'aquest grup d'edat.

**Figura 30. Distribució d'IVE de repetició per grups edat. 2013**



Font: Registre d'Interrupcions Voluntàries de l'Embaràs del Ministeri de Sanitat, Serveis Socials i Igualtat. Elaboració pròpia.

IVE de repetició: Dones que el mateix any realitzen més d'un IVE.

**Figura 31. Distribució d'IVE segons el motiu. 2013**

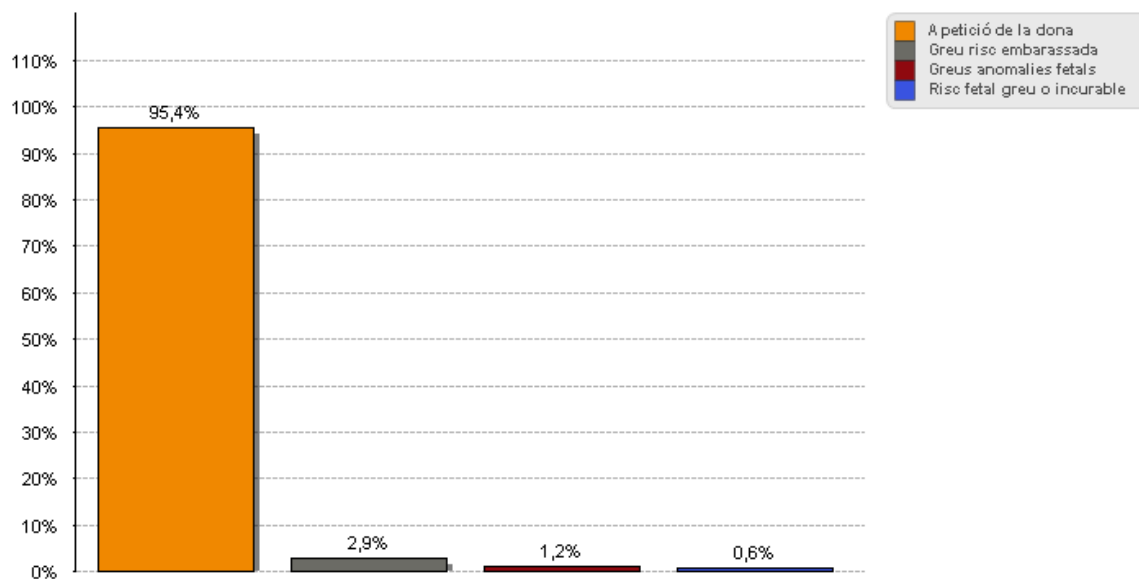

Font: Registre d'Interrupcions Voluntàries de l'Embaràs del Ministeri de Sanitat, Serveis Socials i Igualtat. Elaboració pròpia.

Motius autoritzats segons la Llei orgànica 2/2010, de 3 de març de salut sexual i reproductiva i de la interrupció voluntària de l'embaràs. Dins les primeres catorze setmanes de gestació, a petició de la dona.

Dins les primeres vint-i-dues setmanes de gestació, sempre que hi hagi risc greu per a la vida o la salut de l'embarassada o anomalies greus en el fetus.

Transcorregudes les vint-i-dues setmanes de gestació, quan es detectin anomalies fetals incompatibles amb la vida o el fetus tingui una malaltia extremadament greu i incurable en el moment del diagnòstic.

**Figura 32. Distribució d'IVE segons rep informació per realitzar l'IVE. 2013**

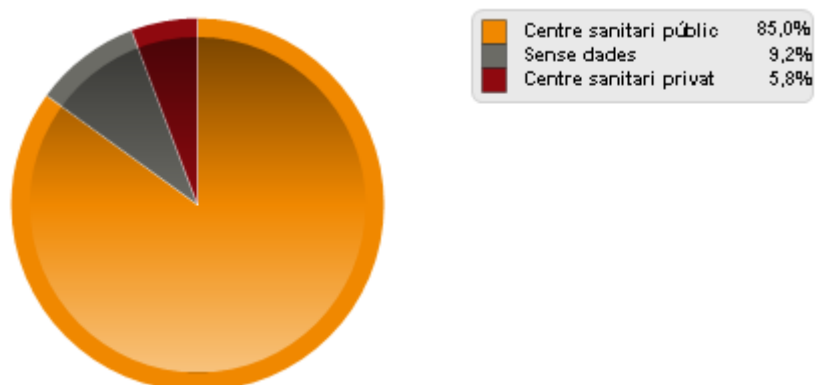

Font: Registre d'Interrupcions Voluntàries de l'Embaràs del Ministeri de Sanitat, Serveis Socials i Igualtat. Elaboració pròpia.

**Figura 33. Distribució d'IVE segons nivell d'estudis de la dona. 2013**

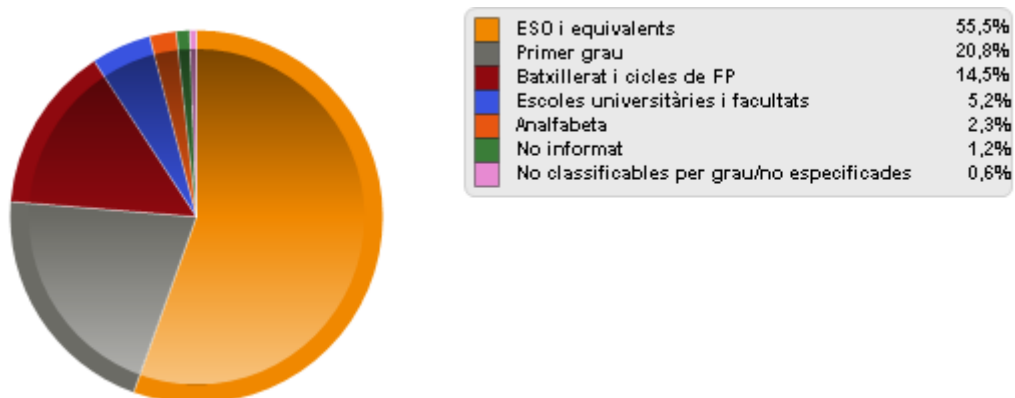

Font: Registre d'Interrupcions Voluntàries de l'Embaràs del Ministeri de Sanitat, Serveis Socials i Igualtat. Elaboració pròpia.

Es diferencien els següents nivells d'estudis:  
 Analfabeta (no poden llegir ni escriure o bé ho poden fer però amb dificultat).  
 Primer grau (5è E.G.B. inclòs o 1r i 2n cicle de la LOGSE o equivalents).

**Figura 34. Distribució d'IVE segons situació laboral de la dona. 2013**

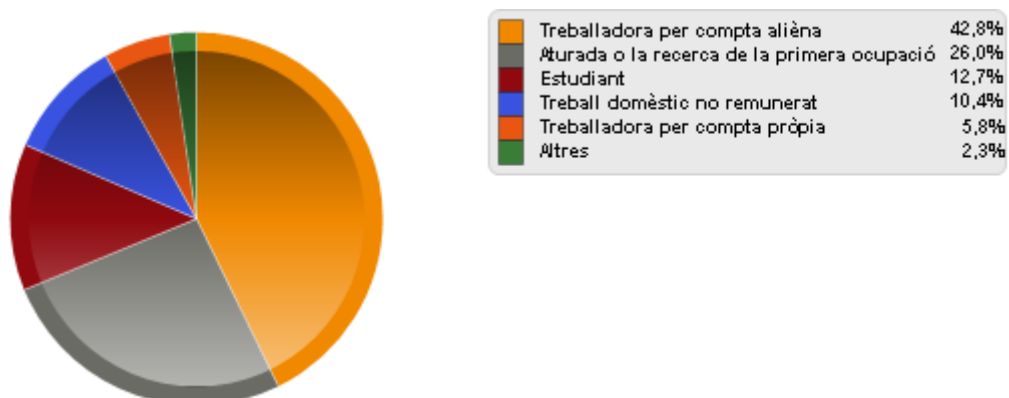

Font: Registre d'Interrupcions Voluntàries de l'Embaràs del Ministeri de Sanitat, Serveis Socials i Igualtat. Elaboració pròpia.



# Mortalitat

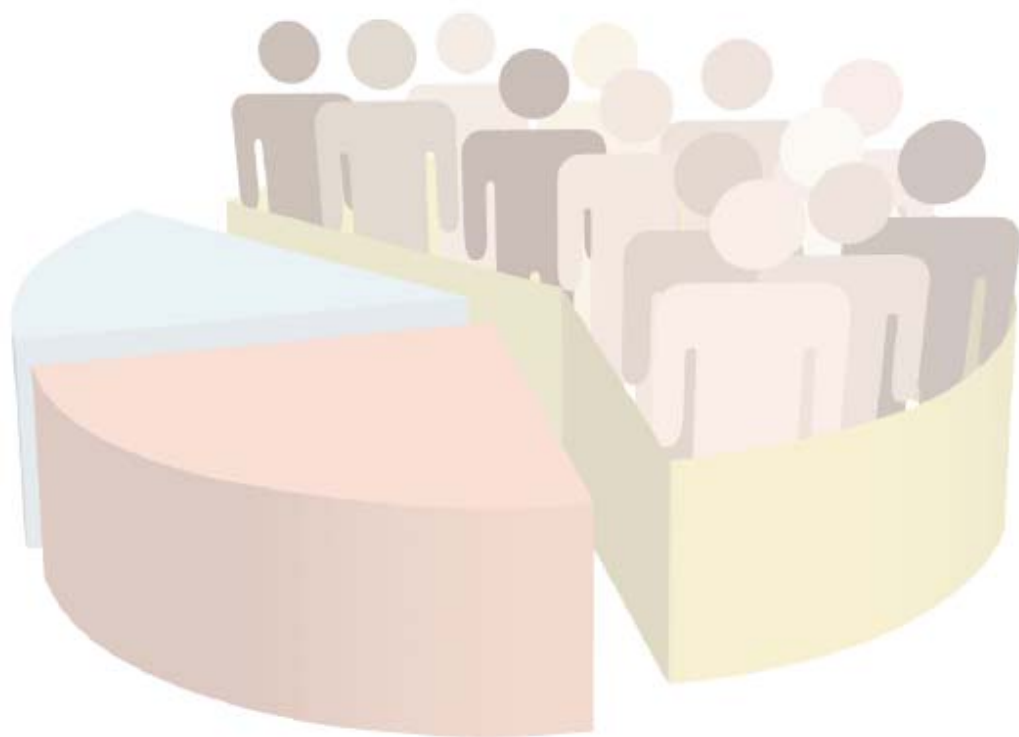



## 5. MORTALITAT

Els indicadors de mortalitat són indispensables per quantificar els problemes de salut de la població. Solen ser utilitzats per tal de conèixer els principals motius de defunció de les persones i determinar prioritats i monitoritzar les actuacions en l'àmbit de la salut de la població.

**Taula 13. Evolució del nombre de defuncions per sexe**

Any	Homes	% homes	Dones	% dones	Total defuncions
1996	209	54,0%	178	46,0%	387
2002	265	53,8%	228	46,2%	493
2003	293	53,8%	252	46,2%	545
2004	288	57,8%	210	42,2%	498
2005	268	52,5%	242	47,5%	510
2006	271	53,9%	232	46,1%	503
2007	288	53,0%	255	47,0%	543
2008	263	50,3%	260	49,7%	523
2009	281	54,4%	236	45,6%	517
2010	251	50,7%	244	49,3%	495
2011	287	56,2%	224	43,8%	511
2012	286	48,7%	301	51,3%	587
2013	309	53,2%	272	46,8%	581

Font: Registre de Mortalitat de l'Institut Nacional d'Estadística (INE). Elaboració pròpia.

**Taula 14. Evolució pes relatiu de les defuncions per sexe en majors de 64 sobre el total**

Any	% Homes > 64	% Dones > 64	% Total > 64
1996	71,8%	86,5%	78,6%
2002	77,4%	89,0%	82,8%
2003	78,5%	86,9%	82,4%
2004	78,1%	86,7%	81,7%
2005	81,0%	89,7%	85,1%
2006	73,4%	85,3%	78,9%
2007	77,8%	89,4%	83,2%
2008	75,3%	87,7%	81,5%
2009	78,6%	86,4%	82,2%
2010	76,5%	86,9%	81,6%
2011	74,6%	89,3%	81,0%
2012	81,5%	89,4%	85,5%
2013	75,7%	91,9%	83,3%

Font: Registre de Mortalitat de l'Institut Nacional d'Estadística (INE). Elaboració pròpia.

## 5.1 Evolució general de la mortalitat i esperança de vida

**Figura 35. Comparació en dos períodes de les taxes específiques per edat en HOMES**

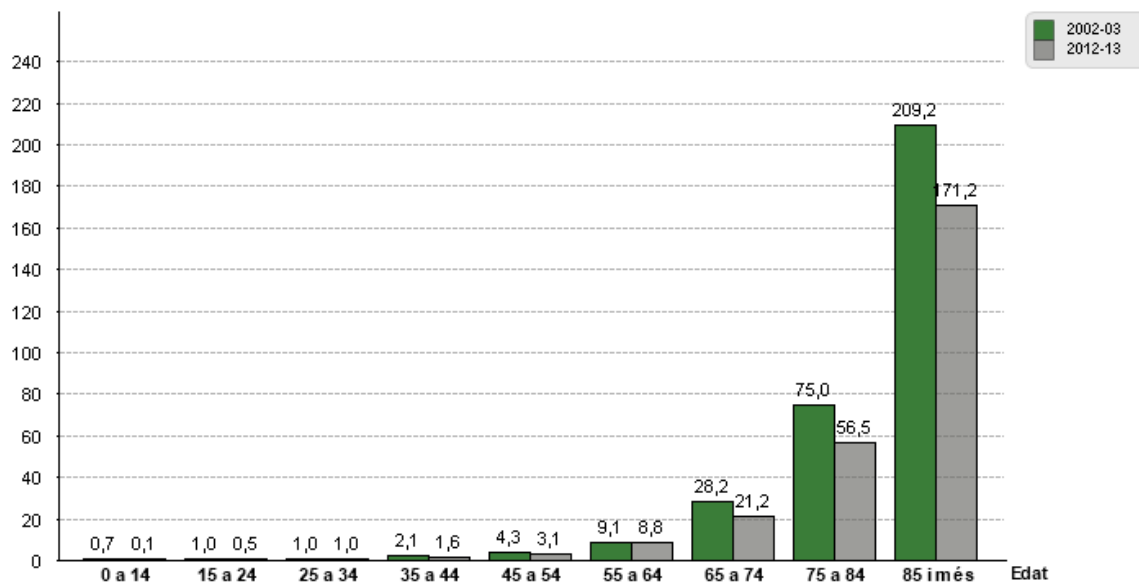

Font: Registre de Mortalitat de l'Institut Nacional d'Estadística (INE) i Estimacions Postcensals de Població de l'IDESCAT. Elaboració pròpia.

Taxa específica de mortalitat: nombre de defuncions en homes, segons grup d'edat, per cada 1.000 homes del mateix grup.

**Figura 36. Comparació en dos períodes de les taxes específiques per edat en DONES**

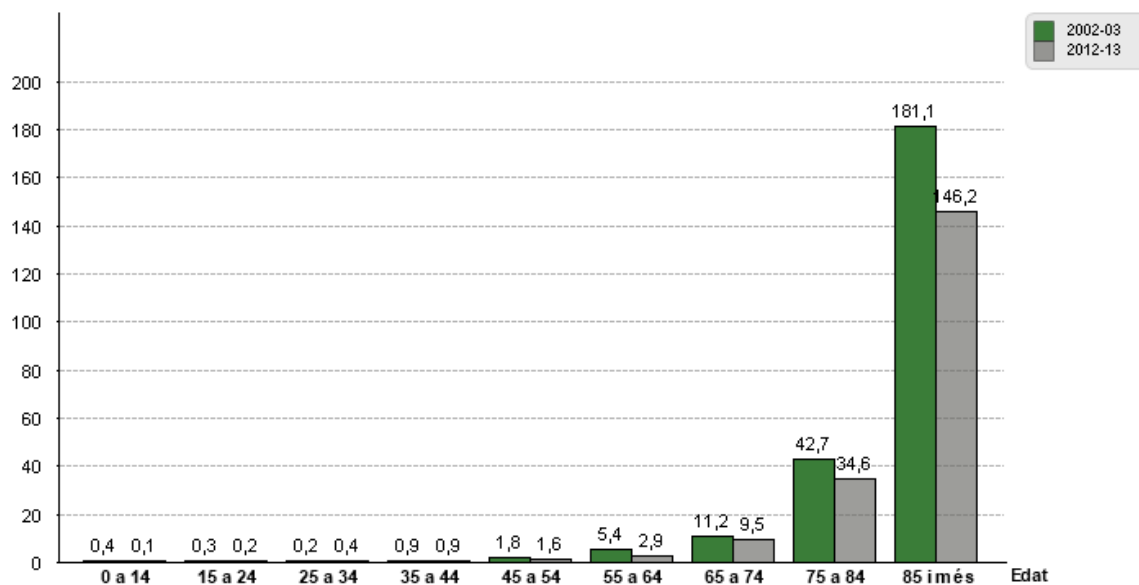

Font: Registre de Mortalitat de l'Institut Nacional d'Estadística (INE) i Estimacions Postcensals de Població de l'IDESCAT. Elaboració pròpia.

Taxa específica de mortalitat: nombre de defuncions en dones, segons grup d'edat, per cada 1.000 dones del mateix grup.

**Figura 37. Evolució de la taxa bruta de mortalitat**

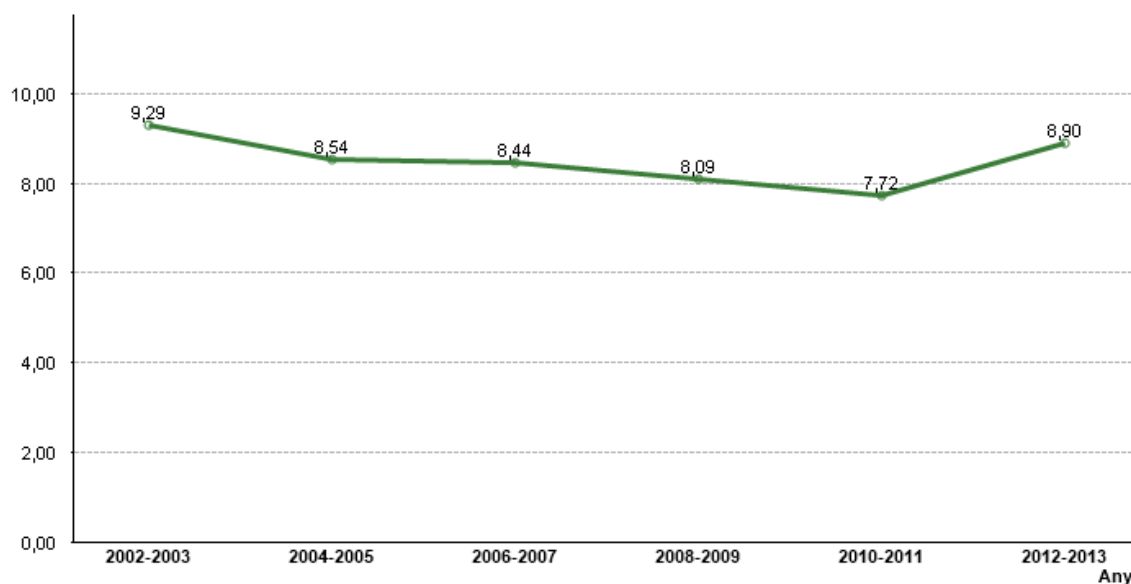

Font: Registre de Mortalitat de l'Institut Nacional d'Estadística (INE) i Estimacions Postcensals de Població de l'IDESCAT. Elaboració pròpia.  
 Taxa bruta de mortalitat (TBM): nombre de defuncions per cada 1.000 habitants residents.

**Figura 38. Evolució de la taxa estandarditzada de mortalitat**

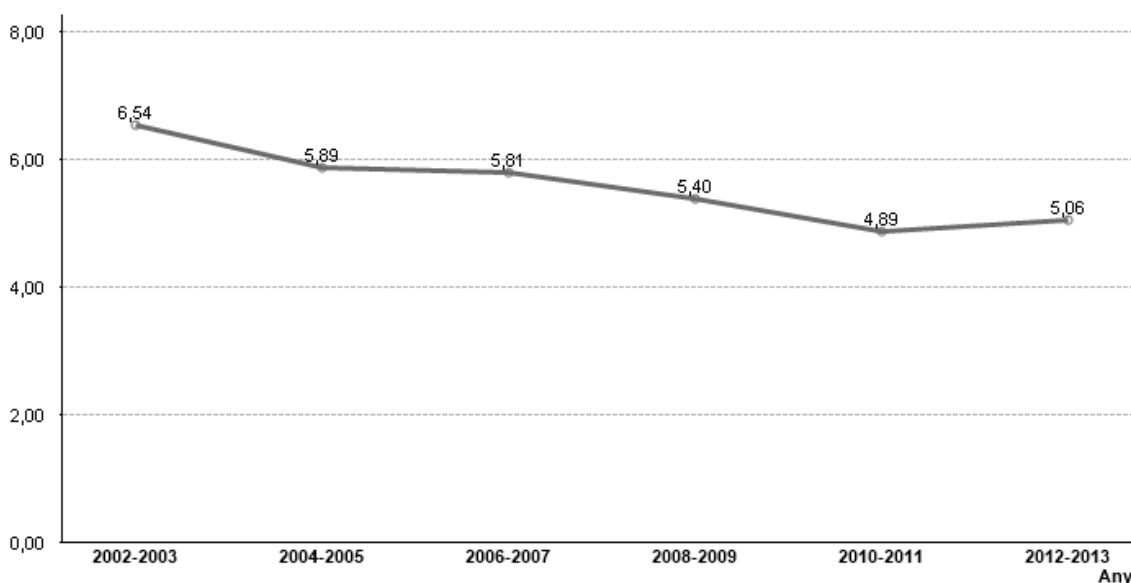

Font: Registre de Mortalitat de l'Institut Nacional d'Estadística (INE) i Població Estàndard de la UE. Elaboració pròpia.  
 Taxa estandarditzada de mortalitat (TEM): nombre de defuncions per cada 1.000 habitants segons la població estàndard de la UE.

**Figura 39. Evolució de la taxa estandarditzada de mortalitat per sexe**

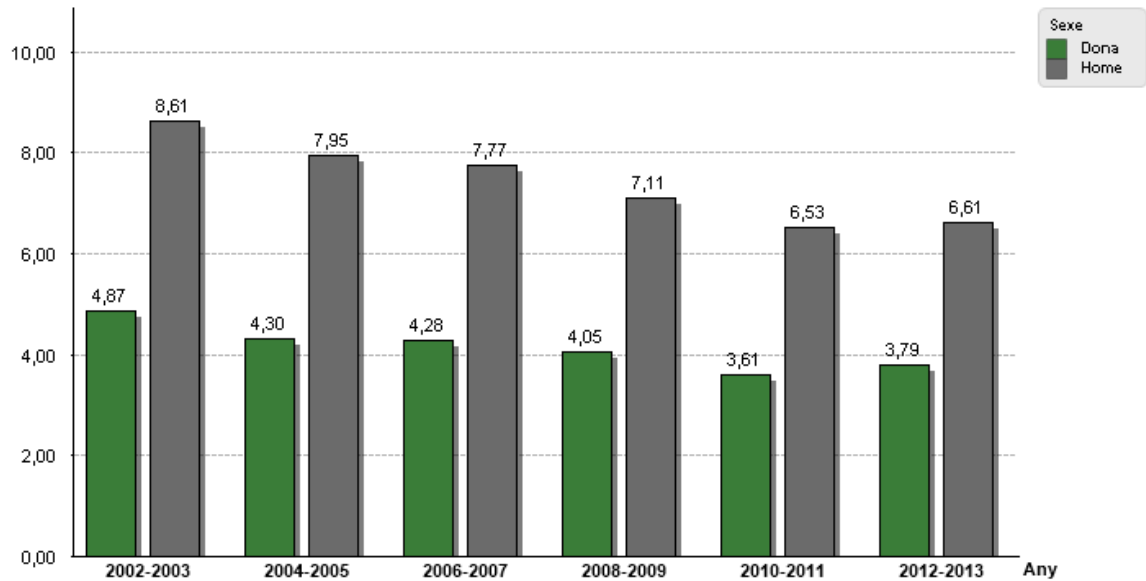

Font: Registre de Mortalitat de l'Institut Nacional d'Estadística (INE) i Població Estàndard de la UE. Elaboració pròpia.

Taxa estandarditzada de mortalitat (TEM) per sexe: nombre de defuncions per sexe, per cada 1.000 habitants, segons la població estàndard de la UE.

**Taula 15. Evolució de la taxa bruta i estandarditzada de mortalitat**

Any	TBMortalitat	TEMortalitat	Limit superior	Limit inferior
2002-2003	9,29	6,54	6,96	6,13
2004-2005	8,54	5,89	6,27	5,51
2006-2007	8,44	5,81	6,18	5,44
2008-2009	8,09	5,40	5,74	5,05
2010-2011	7,72	4,89	5,20	4,57
2012-2013	8,90	5,06	5,38	4,75

Font: Registre de Mortalitat de l'Institut Nacional d'Estadística (INE), Estimacions Postcensals de Població de l'IDESCAT i Població Estàndard de la UE. Elaboració pròpia.

Taxa estandarditzada de mortalitat (TEM): nombre de defuncions per cada 1.000 habitants segons la població estàndard de la UE. Els límits superior i inferior fan referència a l'interval de confiança de la taxa estandarditzada al 95%.

**Taula 16. Evolució de la taxa bruta i estandarditzada de mortalitat per sexe**

Any	Sexe	TBMortalitat	TEMortalitat	Limit superior	Limit inferior
2002-2003	Dona	8,44	4,87	5,34	4,41
	Home	10,17	8,61	9,35	7,88
2004-2005	Dona	7,53	4,30	4,72	3,88
	Home	9,59	7,95	8,63	7,27
2006-2007	Dona	7,72	4,28	4,69	3,86
	Home	9,19	7,77	8,43	7,10
2008-2009	Dona	7,58	4,05	4,44	3,66
	Home	8,63	7,11	7,73	6,50
2010-2011	Dona	7,03	3,61	3,97	3,25
	Home	8,43	6,53	7,09	5,96
2012-2013	Dona	8,54	3,79	4,14	3,44
	Home	9,28	6,61	7,16	6,07

Font: Registre de Mortalitat de l'Institut Nacional d'Estadística (INE), Estimacions Postcensals de Població de l'IDESCAT i Població Estàndard de la UE. Elaboració pròpia.

Taxa estandarditzada de mortalitat (TEM) per sexe: nombre de defuncions per sexe, cada 1.000 habitants, segons la població estàndard de la UE. Els límits superior i inferior fan referència a l'interval de confiança de la taxa estandarditzada al 95%.

Figura 40. Esperança de vida en néixer i distribució per sexe. 2012-13 &amp; 2002-03

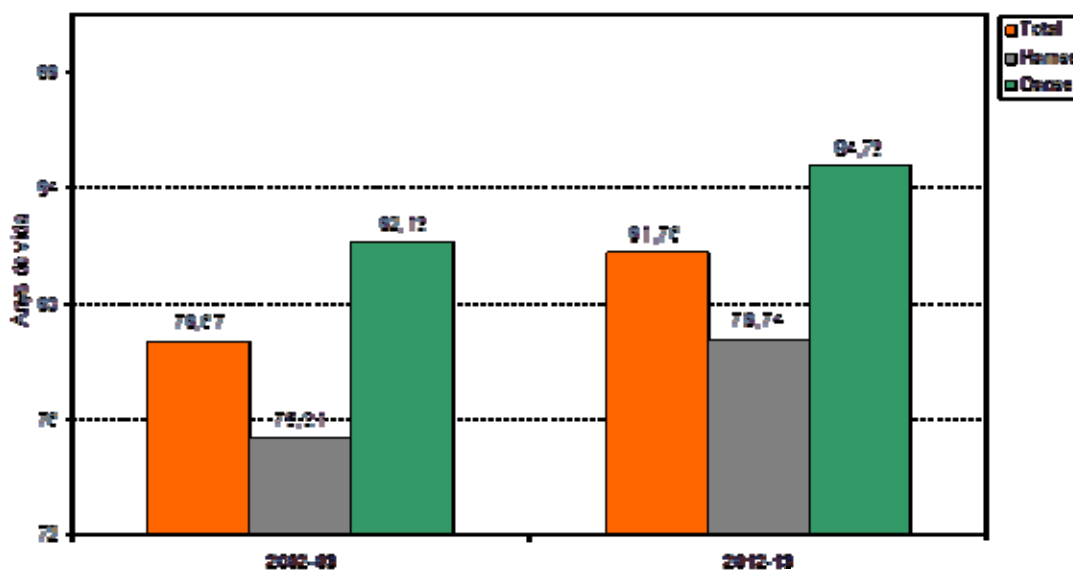

Font: Registre de Mortalitat de l'Institut Nacional d'Estadística (INE) i Estimacions Postcensals de Població de l'IDESCAT. Elaboració pròpia.

Taula 17. Esperança de vida per sexe en néixer i als 65 anys. 2012-13 &amp; 2002-03

	En néixer			Als 65 anys		
	Homes	Dones	Total	Homes	Dones	Total
<b>2002-2003</b>	75,31	82,13	<b>78,67</b>	15,85	20,16	<b>18,10</b>
<b>2012-2013</b>	78,74	84,73	<b>81,76</b>	18,09	21,88	<b>20,10</b>
<b>Increment absolut</b>	3,43	2,60	<b>3,09</b>	2,24	1,72	<b>2,00</b>
<b>Increment relatiu</b>	4,6%	3,2%	<b>3,9%</b>	14,1%	8,5%	<b>11,0%</b>

Font: Registre de Mortalitat de l'Institut Nacional d'Estadística (INE) i Estimacions Postcensals de Població de l'IDESCAT. Elaboració pròpia.

## 5.2 Mortalitat per causa

**Taula 18. Taxa específica de mortalitat per grans capítols CIE-10-MC. 2012-13 & 2002-03**

Capítols CIE-10-MC	Defuncions 2012-13	TBM específica 2012-13	TBM específica 2002-03
Tumors	312	23,77	25,41
Malalties del Sistema Circulatori	311	23,70	32,66
Malalties del Sistema Respiratori	112	8,53	8,50
Malalties del Sistema Nerviós	91	6,93	3,58
Trastorns Mentals i del Comportament	71	5,41	3,58
Malalties del Sistema Digestiu	52	3,96	4,12
Malalties Endocrines, Nutricionals i Metabòliques	46	3,51	2,86
Causes Externes de Morbilitat i Mortalitat	43	3,28	3,76
Malalties del Sistema Genitourinari	26	1,98	2,77
Resta causes	64	4,88	5,64
<b>Totes les causes</b>	<b>1.128</b>	<b>85,96</b>	<b>92,87</b>

Font: Registre de Mortalitat de l'Institut Nacional d'Estadística (INE) i Estimacions Postcensals de Població de l'IDESCAT. Elaboració pròpia.

Taxa específica de mortalitat: nombre de defuncions segons grans causes, per cada 10.000 habitants. Exclòs els no codificats

**Taula 19. Taxa específica de mortalitat en HOMES per grans capítols CIE-10-MC. 2012-13 & 2002-03**

Capítols	Defuncions 2012-13	TBM específica 2012-13	TBM específica 2002-03
Tumors	195	30,42	31,71
Malalties del Sistema Circulatori	148	23,09	32,99
Malalties del Sistema Respiratori	70	10,92	10,93
Malalties del Sistema Nerviós	32	4,99	2,73
Trastorns Mentals i del Comportament	31	4,84	3,10
Malalties del Sistema Digestiu	24	3,74	4,37
Causes Externes de Morbilitat i Mortalitat	18	2,81	4,74
Malalties Infeccioses i Parasitàries	15	2,34	2,00
Malalties Endocrines, Nutricionals i Metabòliques	15	2,34	3,10
Resta causes	28	4,37	6,01
<b>Totes les causes</b>	<b>576</b>	<b>89,86</b>	<b>101,69</b>

Font: Registre de Mortalitat de l'Institut Nacional d'Estadística (INE) i Estimacions Postcensals de Població de l'IDESCAT. Elaboració pròpia.

Taxa específica de mortalitat: nombre de defuncions en homes segons grans causes, per cada 10.000 homes. Exclòs els no codificats

**Taula 20. Taxa específica de mortalitat en DONES per grans capítols CIE-10-MC. 2012-13 & 2002-03**

Capítols	Defuncions 2012-13	TBM específica 2012-13	TBM específica 2002-03
Malalties del Sistema Circulatori	163	24,28	32,34
Tumors	117	17,43	19,33
Malalties del Sistema Nerviós	59	8,79	4,39
Malalties del Sistema Respiratori	42	6,26	6,15
Trastorns Mentals i del Comportament	40	5,96	4,04
Malalties Endocrines, Nutricionals i Metabòliques	31	4,62	2,64
Malalties del Sistema Digestiu	28	4,17	3,87
Causes Externes de Morbilitat i Mortalitat	25	3,72	2,81
Malalties del Sistema Genitourinari	14	2,09	2,99
Resta causes	33	4,92	5,80
<b>Totes les causes</b>	<b>552</b>	<b>82,23</b>	<b>84,37</b>

Font: Registre de Mortalitat de l'Institut Nacional d'Estadística (INE) i Estimacions Postcensals de Població de l'IDESCAT. Elaboració pròpia.

Taxa específica de mortalitat: nombre de defuncions en dones segons grans causes, per cada 10.000 dones. Exclòs els no codificats

**Taula 21. Taxa específica de mortalitat en HOMES per principals defuncions segons llistat 73 causes. 2012-13**

Llistat 73 causes	Defuncions	% defuncions /	TM específica
Malalties Isquèmiques del Cor	52	8,74%	<b>8,11</b>
Tumor Maligne de Tràquea, Bronquis i Pulmó	46	7,73%	<b>7,18</b>
Bronquitis, Emfisema, Asma i MPOC	44	7,39%	<b>6,86</b>
Malalties Cerebrovasculars	33	5,55%	<b>5,15</b>
Demència Senil, Vascular i Demència No Especificada	28	4,71%	<b>4,37</b>
Tumor Maligne de Budell Gros	23	3,87%	<b>3,59</b>
Resta de Malalties del Cor	22	3,70%	<b>3,43</b>
Malalties del Sistema Nerviós, Malalties de l'Ull i Malalt...	20	3,36%	<b>3,12</b>
Resta Malalties Respiratòries	19	3,19%	<b>2,96</b>
<b>Resta causes</b>	<b>289</b>	<b>48,57%</b>	<b>45,09</b>
<b>Totes les causes</b>	<b>576</b>		

Font: Registre de Mortalitat de l'Institut Nacional d'Estadística (INE) i Estimacions Postcensals de Població de l'IDESCAT. Elaboració pròpia.

Taxa específica de mortalitat: nombre de defuncions en homes segons principals causes de mort (l'listat 73 causes), per cada 10.000 homes. Exclòs els no codificats

**Taula 22. Taxa específica de mortalitat en DONES per principals defuncions segons llistat 73 causes. 2012-13**

Llistat 73 causes	Defuncions	% defuncions /	TM específica
Malaltia d'Alzheimer	45	7,85%	<b>6,70</b>
Malalties Cerebrovasculars	41	7,16%	<b>6,11</b>
Demència Senil, Vascular i Demència No Especificada	40	6,98%	<b>5,96</b>
Malalties Isquèmiques del Cor	40	6,98%	<b>5,96</b>
Malalties Hipertensives	28	4,89%	<b>4,17</b>
Insuficiència Cardíaca	27	4,71%	<b>4,02</b>
Resta Malalties Respiratòries	25	4,36%	<b>3,72</b>
Diabetis	22	3,84%	<b>3,28</b>
Resta de Malalties del Cor	20	3,49%	<b>2,98</b>
<b>Resta causes</b>	<b>264</b>	<b>46,07%</b>	<b>39,33</b>
<b>Totes les causes</b>	<b>552</b>		

Font: Registre de Mortalitat de l'Institut Nacional d'Estadística (INE) i Estimacions Postcensals de Població de l'IDESCAT. Elaboració Pròpia.

Taxa específica de mortalitat: nombre de defuncions en dones segons principals causes de mort (l'listat 73 causes) per cada 10.000 dones. Exclòs els no codificats

### 5.3 Mortalitat evitable

Figura 41. Pes relatiu de la mortalitat evitable sobre el total de defuncions.



Font: Registre de Mortalitat de l'Institut Nacional d'Estadística (INE). Elaboració pròpia.



Font: Registre de Mortalitat de l'Institut Nacional d'Estadística (INE). Elaboració pròpia.

Taula 23. Taxa bruta de la mortalitat evitable. 2012-13 & 2002-03

Causas defunció evitables	TBME 2002-03	TBME 2012-13	Defuncions 2012-13	% defuncions 2012-13
Susceptibles Intervenció pels Serveis d'Assistència Sanitària	8,68	4,57	60	40,8%
Susceptibles Intervenció per Polítiques Sanitàries Intersectorials	7,96	6,63	87	59,2%
<b>Mortalitat evitable total</b>	<b>16,64</b>	<b>11,20</b>	<b>147</b>	<b>100,0%</b>

Font: Registre de Mortalitat de l'Institut Nacional d'Estadística (INE) i Estimacions Postcensals de Població de l'IDESCAT. Elaboració pròpia.

Taxa bruta de mortalitat evitable (TBM): nombre de defuncions evitables segons consens, per cada 10.000 habitants residents.

**Taula 24. Taxa bruta de la mortalitat evitable en HOMES. 2012-13 & 2002-03**

Causes defunció evitables	TBME 2002-03	TBME 2012-13	Defuncions 2012-13	% defuncions 2012-13
Susceptibles Intervenció pels Serveis d'Assistència Sanitària	10,57	5,93	38	40,4%
Susceptibles Intervenció per Polítiques Sanitàries Intersectorials	12,21	8,74	56	59,6%
<b>Mortalitat evitable total</b>	<b>22,78</b>	<b>14,66</b>	<b>94</b>	<b>100,0%</b>

Font: Registre de Mortalitat de l'Institut Nacional d'Estadística (INE) i Estimacions Postcensals de Població de l'IDESCAT. Elaboració pròpia.

Taxa bruta de mortalitat evitable (TBM): nombre de defuncions evitables, segons consens, en homes, per cada 10.000 homes residents.

**Taula 25. Taxa bruta de la mortalitat evitable en DONES. 2012-13 & 2002-03**

Causes defunció evitables	TBME 2002-03	TBME 2012-13	Defuncions 2012-13	% defuncions 2012-13
Susceptibles Intervenció pels Serveis d'Assistència Sanitària	6,85	3,28	22	41,5%
Susceptibles Intervenció per Polítiques Sanitàries Intersectorials	3,87	4,62	31	58,5%
<b>Mortalitat evitable total</b>	<b>10,72</b>	<b>7,90</b>	<b>53</b>	<b>100,0%</b>

Font: Registre de Mortalitat de l'Institut Nacional d'Estadística (INE) i Estimacions Postcensals de Població de l'IDESCAT. Elaboració pròpia.

Taxa bruta de mortalitat evitable (TBM): nombre de defuncions evitables, segons consens, en dones, per cada 10.000 habitants dones residents.

**Taula 26. Distribució de les defuncions evitables susceptibles d'intervenció per polítiques sanitàries intersectorials. 2012-13**

Susceptibles Intervenció per Polítiques Sanitàries	Defuncions	% defuncions	Homes	Dones
Tumor Maligne Pulmó (0-74a)	38	43,7%	31	7
Resta Causes Externes (Totes)	25	28,7%	5	20
Suïcidis (Totes)	10	11,5%	8	2
Resta causes	14	16,1%	12	2
<b>Total causes</b>	<b>87</b>	<b>100,0%</b>	<b>56</b>	<b>31</b>

Font: Registre de Mortalitat de l'Institut Nacional d'Estadística (INE). Elaboració pròpia.

Resta causes externes: Inclou totes aquelles causes per accidents ferroviaris, accidents de vehicles sense motor (bicicletes, tracció animal, etc.), intoxicació accidental per drogues i fàrmacs, enverinament accidental, caigudes, accidents per diversos motius (foc, factors naturals o ambientals, submersió, asfíxia, cosos estranys, etc.), reaccions adverses a drogues o fàrmacs, entre altres causes externes.

**Taula 27. Distribució de les defuncions evitables susceptibles d'intervenció pels serveis d'assistència sanitària. 2012-13**

<b>Susceptibles Intervenció pels Serveis Sanitaris</b>	<b>Defuncions /</b>	<b>% defuncions</b>	<b>Homes</b>	<b>Dones</b>
Malaltia Isquèmica del Cor (35-74a)	25	41,7%	<b>20</b>	5
Tumor Maligne Mama Femenina (0-74a)	11	18,3%	0	<b>11</b>
Hipertensió Arterial (0-74a)	6	10,0%	5	1
Malaltia Cerebrovascular (0-74a)	5	8,3%	4	1
<b>Resta causes</b>	<b>13</b>	<b>21,7%</b>	<b>9</b>	<b>4</b>
<b>Total causes</b>	<b>60</b>	<b>100,0%</b>	<b>38</b>	<b>22</b>

Font: Registre de Mortalitat de l'Institut Nacional d'Estadística (INE). Elaboració pròpia.

# Morbiditat atesa hospitalària

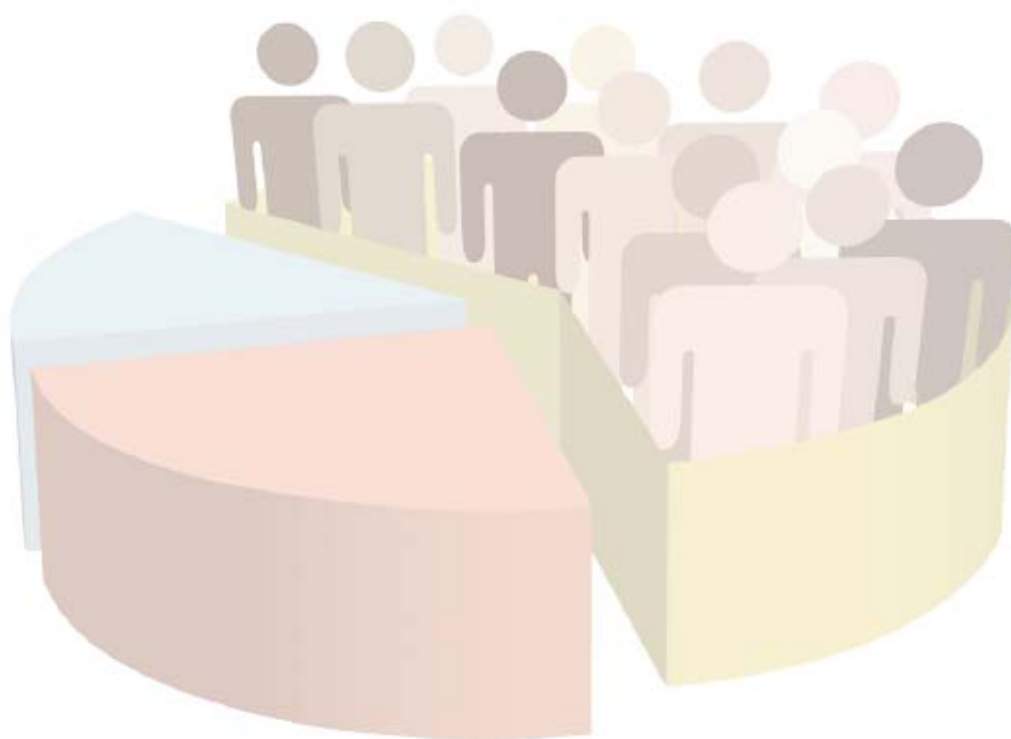



## 6. MORBIDITAT ATESA

El Conjunt Mínim Bàsic de Dades (CMBD) és un registre sistemàtic de morbiditat i d'activitat assistencial que resulta de molta utilitat per a la planificació en salut perquè permet conèixer, entre altres, la patologia atesa, la seva evolució i la distribució per recurs d'atenció, per sexe i edat i motius d'alta.

L'anàlisi aquí presentada es basa en dades hospitalàries dels registres del Conjunt Mínim Bàsic de Dades (CMBD). Específicament, es calculen indicadors referents a hospital d'aguts (registre del CMBD- HA), hospitalització en la Xarxa de Salut Mental (registre del CMBD-SMH) i atenció socio sanitària (registre del CMBD-RSS)

**Figura 42. Distribució dels usuaris segons recurs utilitzat i sexe. 2013**

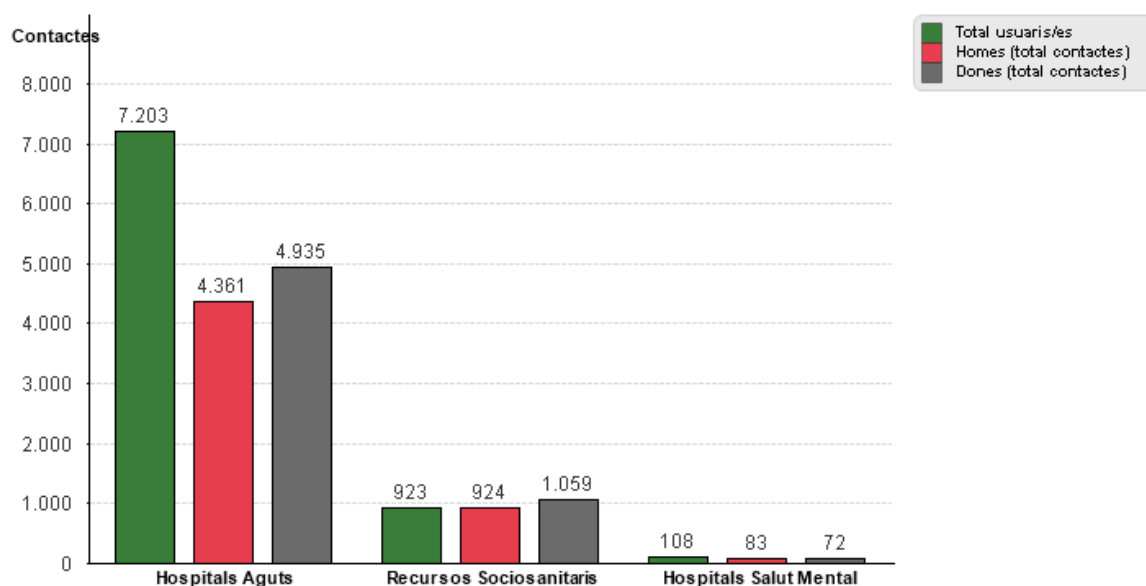

Font: Registres del CMBD-HA, CMBD-SMH i CMBD-RSS del Servei Català de la Salut. Elaboració pròpia.

Exclusos els casos de sexe no definit.

**Taula 28. Distribució dels usuaris i contactes segons recurs utilitzat. 2013**

Tipus recurs hospitalari	Usuaris	Contactes	%contactes /	Contactes/Usuaris
Hospitals Aguts	7.203	9.296	81,3%	1,3
Recursos Sociosanitaris	923	1.983	17,3%	2,1
Hospitals Salut Mental	108	155	1,4%	1,4
	8.234	11.434	100,0%	1,4

Font: Registres del CMBD-HA (Hospitals Aguts), CMBD-SMH (Salut Mental) i CMBD-RSS (Recursos Sociosanitaris) del Servei Català de la Salut. Elaboració pròpia.

## 6.1 Hospitals d'Aguts

Taula 29. Distribució dels contactes segons el recurs d'hospital d'aguts utilitzat. 2013

Serveis hospitals aguts	Contactes	% Contactes
Hospitalització convencional	5.934	63,8%
Cirurgia major ambulatoria	2.140	23,0%
Cirurgia menor ambulatoria	659	7,1%
Hospital de dia	526	5,7%
Urgències	37	0,4%
	9.296	100,0%

Font: Registre CMBD-HA del Servei Català de la Salut. Elaboració pròpia.

Figura 43. Distribució dels contactes per sexe segons el recurs d'hospital d'aguts utilitzat. 2013

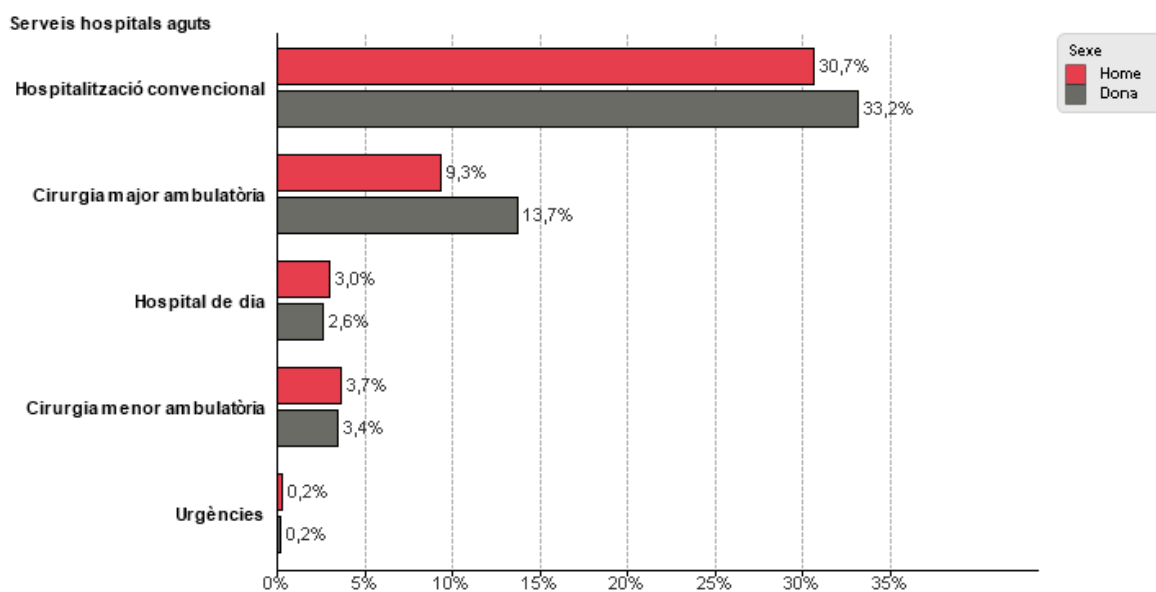

Font: Registre CMBD-HA del Servei Català de la Salut. Elaboració pròpia.

\*Exclosos els casos no codificats.

### 6.1.1 Hospitals d'Aguts: Hospitalització Convencional i Cirurgia Major Ambulatòria

**Figura 44. Evolució de la taxa d'hospitalització**

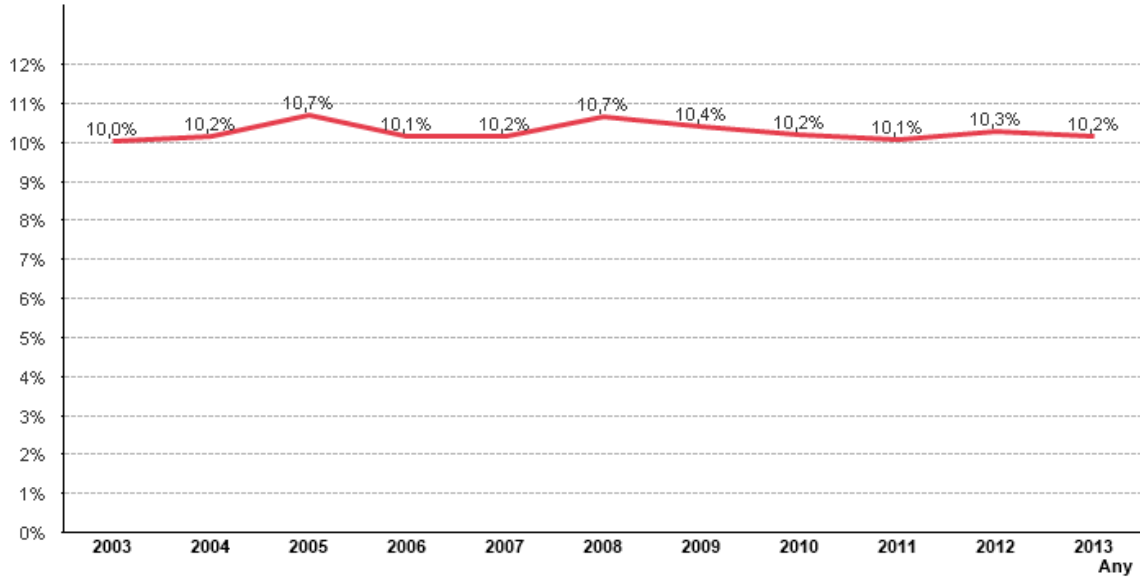

Font: Registre CMBD-HA del Servei Català de la Salut i Estimacions Postcensals de Població de l'IDESCAT. Elaboració pròpia.

Taxa d'hospitalització: nombre de persones del municipi ateses sobre el total d'habitants per 100.

**Figura 45. Distribució dels contactes generats pels usuaris. 2013**

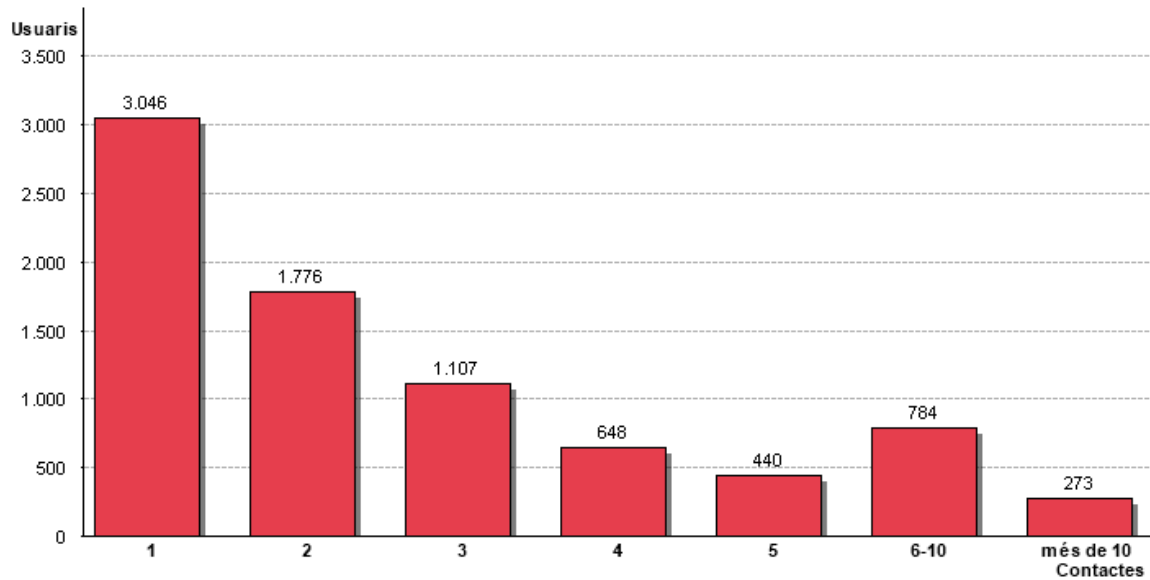

Font: Registre CMBD-HA del Servei Català de la Salut. Elaboració pròpia.

Figura 46. Piràmide d'usuaris i contactes per sexe i edat. 2013

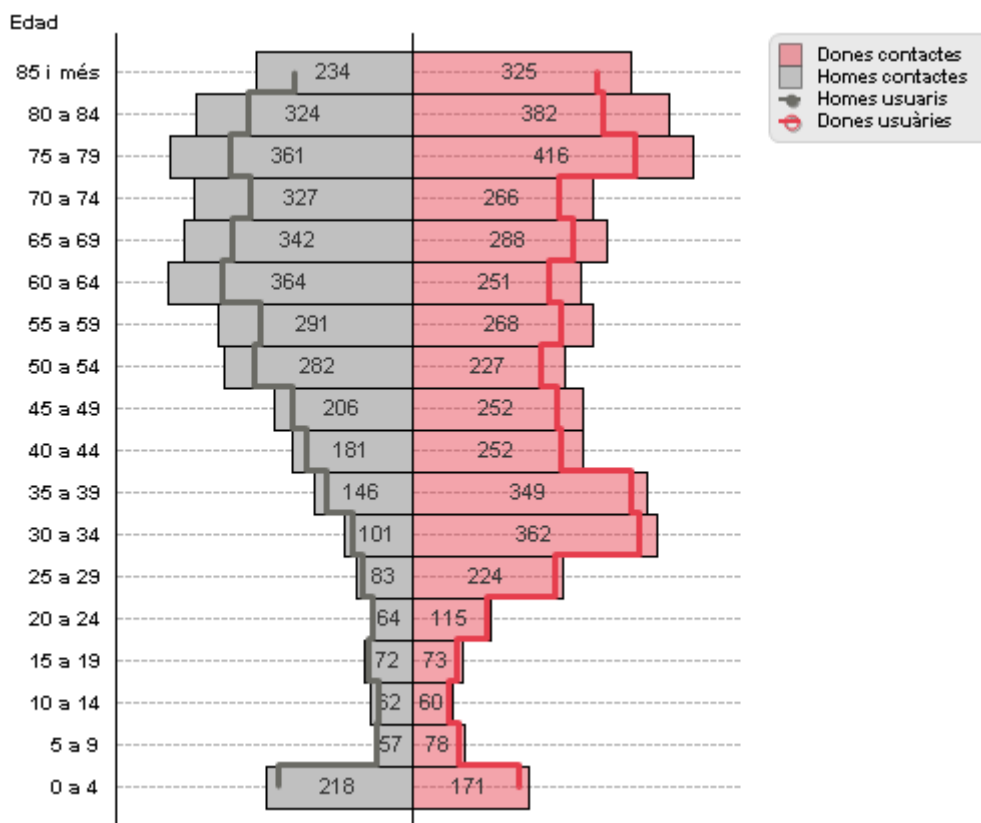

Font: Registre CMBD-HA del Servei Català de la Salut. Elaboració pròpia.

Figura 47. Distribució dels contactes segons grans grups diagnòstics CIM-9-MC. 2013

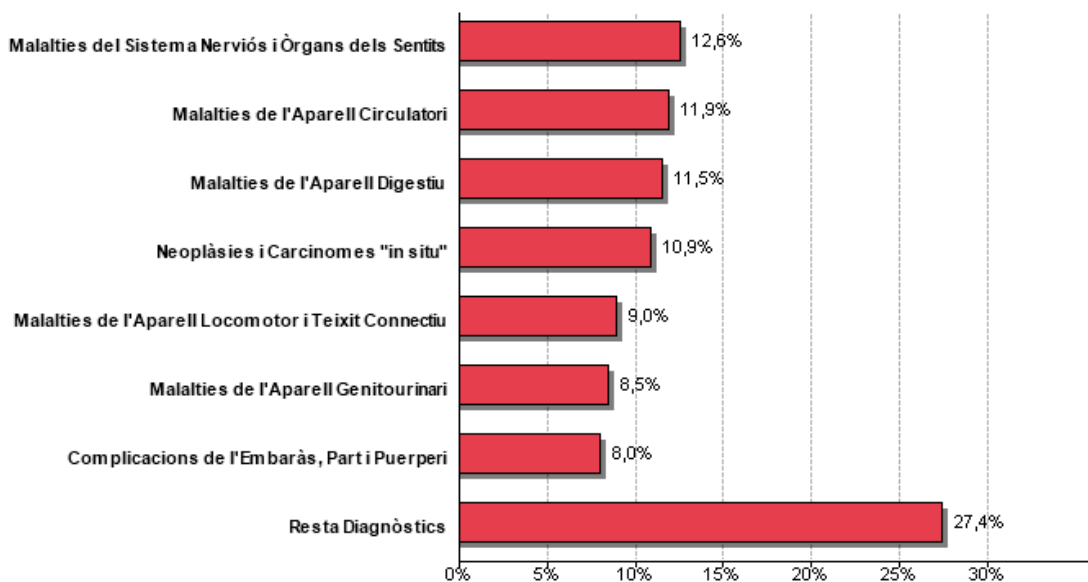

Font: Registre CMBD-HA del Servei Català de la Salut. Elaboració pròpia.

Figura 48. Distribució dels contactes segons grans grups diagnòstics CIM-9-MC en DONES. 2013

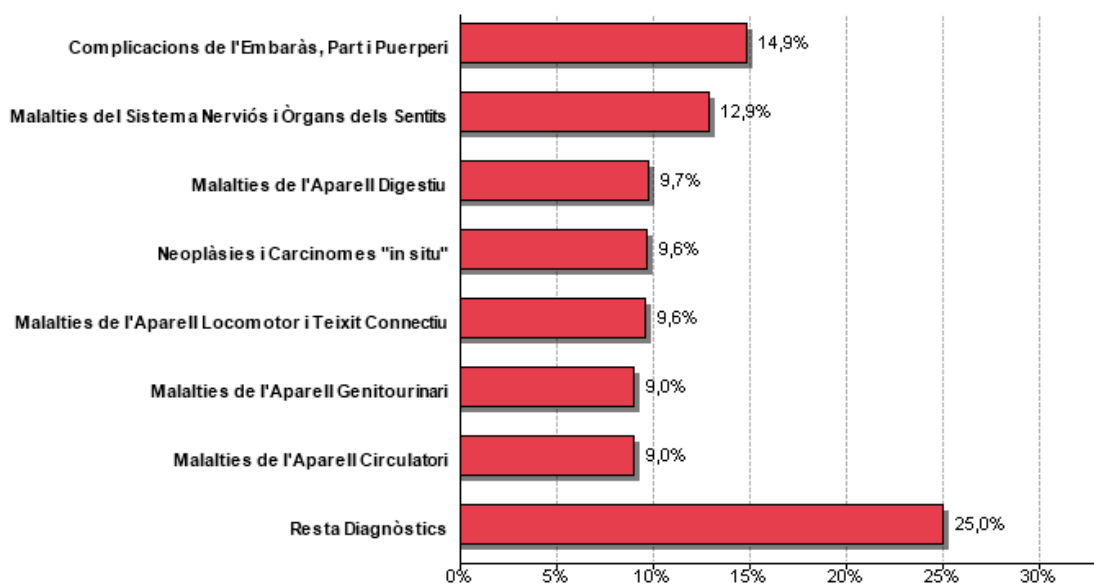

Font: Registre CMBD-HA del Servei Català de la Salut. Elaboració pròpia.

Taula 30. Distribució dels contactes per grans grups diagnòstics CIM-9-MC en DONES, 2013 &amp; 2008

Grans grups diagnòstics	Contactes 2013	Edat mitjana 2013	Contactes 2008	Variació 2013&2008
Complicacions de l'Embaràs, Part i Puerperi	648	31	805	-19,5%
Malalties del Sistema Nerviós i Òrgans dels Sentits	563	51	500	12,6%
Malalties de l'Àparell Digestiu	423	49	348	21,6%
Neoplàsies i Carcinomes "in situ"	420	55	387	8,5%
Malalties de l'Àparell Locomotor i Teixit Connectiu	418	53	399	4,8%
Malalties de l'Àparell Genitourinari	392	50	324	21,0%
Malalties de l'Àparell Circulatori	391	61	499	-21,6%
Lesions i Emmetznaments	316	51	292	8,2%
Malalties de l'Àparell Respiratori	253	51	279	-9,3%
Resta contactes	535	48	568	-5,8%
<b>Total contactes</b>	<b>4.359</b>	<b>50</b>	<b>4.401</b>	<b>-1,0%</b>

Font: Registre CMBD-HA del Servei Català de la Salut. Elaboració pròpia.

\*Excloso els casos no codificats.

**Figura 49. Distribució dels contactes segons grans grups diagnòstics CIM-9-MC en HOMES. 2013**

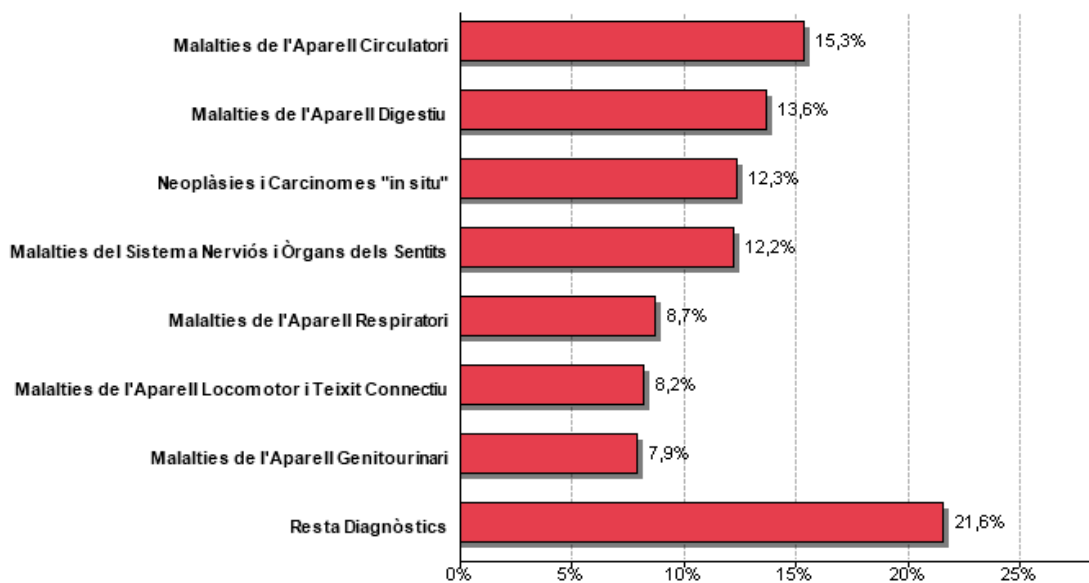

Font: Registre CMBD-HA del Servei Català de la Salut. Elaboració pròpia.

**Taula 31. Distribució dels contactes per grans grups diagnòstics CIM-9-MC en HOMES. 2013 & 2008**

Grans grups diagnòstics	Contactes 2013	Edat mitjana 2013	Contactes 2008	Variació 2013&2008
Malalties de l'Àparesl Circulatori	570	60	482	18,3%
Malalties de l'Àparesl Digestiu	506	49	511	-1,0%
Neoplàsies i Carcinomes "in situ"	457	55	430	6,3%
Malalties del Sistema Nerviós i Òrgans dels Sentits	452	52	367	23,2%
Malalties de l'Àparesl Respiratori	323	51	431	-25,1%
Malalties de l'Àparesl Locomotor i Teixit Connectiu	305	49	297	2,7%
Malalties de l'Àparesl Genitourinari	293	49	240	22,1%
Lesions i Emmetzinaments	292	48	300	-2,7%
Símptomes i signes mal definits	109	46	144	-24,3%
Resta contactes	408	48	535	-23,7%
<b>Total contactes</b>	<b>3.715</b>	<b>50</b>	<b>3.737</b>	<b>-0,6%</b>

Font: Registre CMBD-HA del Servei Català de la Salut. Elaboració pròpia.

\*Exclusos els casos no codificats.

Figura 50. Distribució dels contactes segons principals categories diagnòstiques. 2013

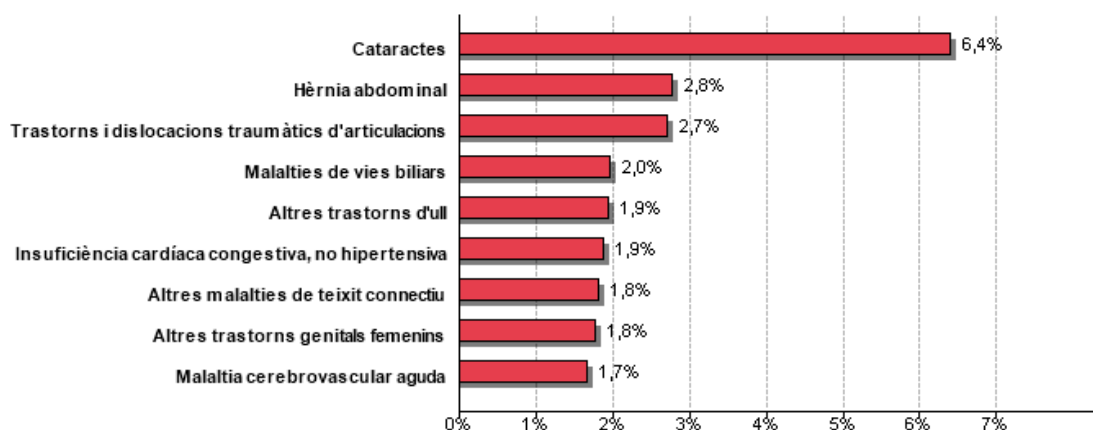

Font: Registre CMBD-HA del Servei Català de la Salut. Elaboració pròpia.

Figura 51. Distribució dels contactes segons principals categories diagnòstiques en DONES. 2013

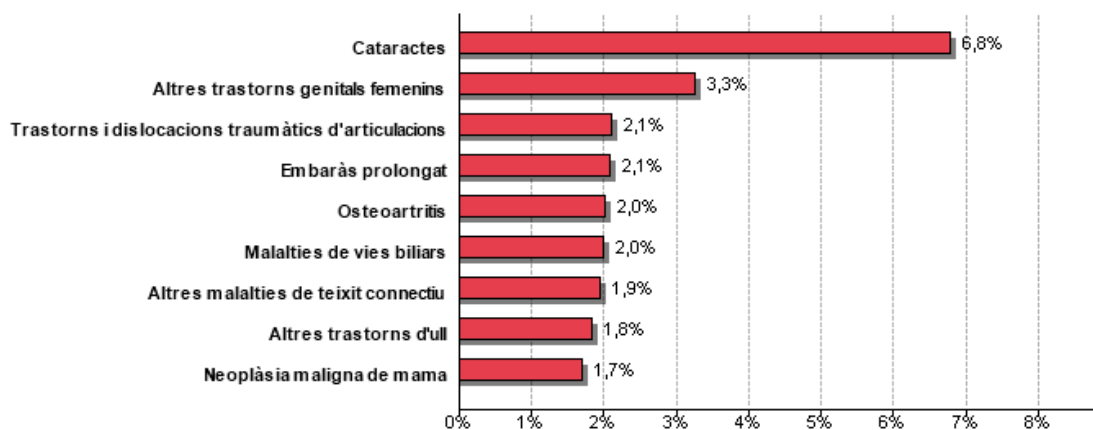

Font: Registre CMBD-HA del Servei Català de la Salut. Elaboració pròpia.

Figura 52. Distribució dels contactes segons principals categories diagnòstiques en HOMES. 2013

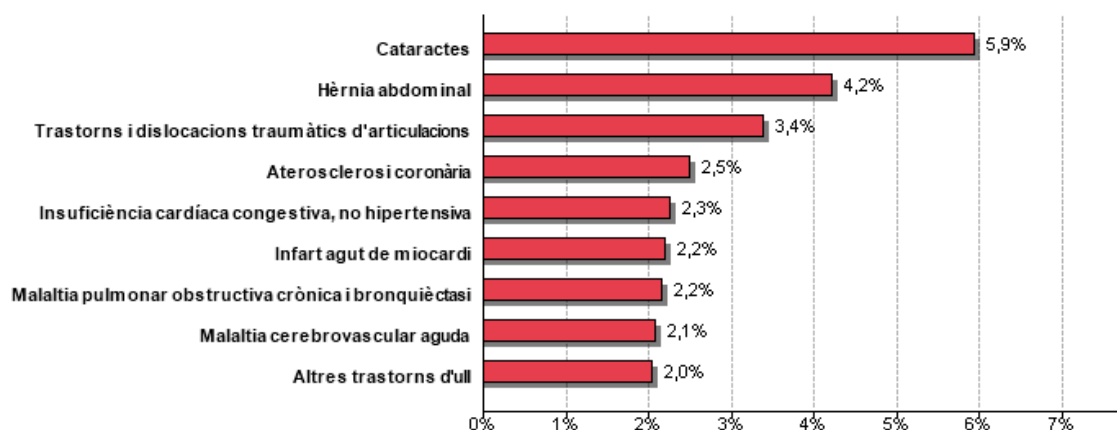

Font: Registre CMBD-HA del Servei Català de la Salut. Elaboració pròpia.

**Figura 53. Distribució dels contactes segons circumstància d'alta. 2013**

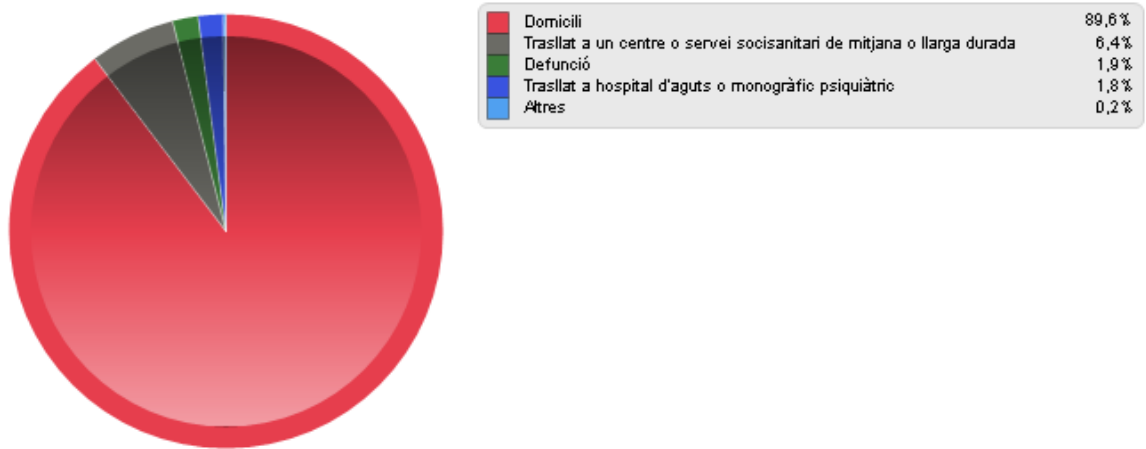

Font: Registre CMBD-HA del Servei Català de la Salut. Elaboració pròpia.

### 6.1.2 Hospitals d'Aguts: Hospitalització de Dia

Figura 54. Nombre de contactes per usuaris. 2013

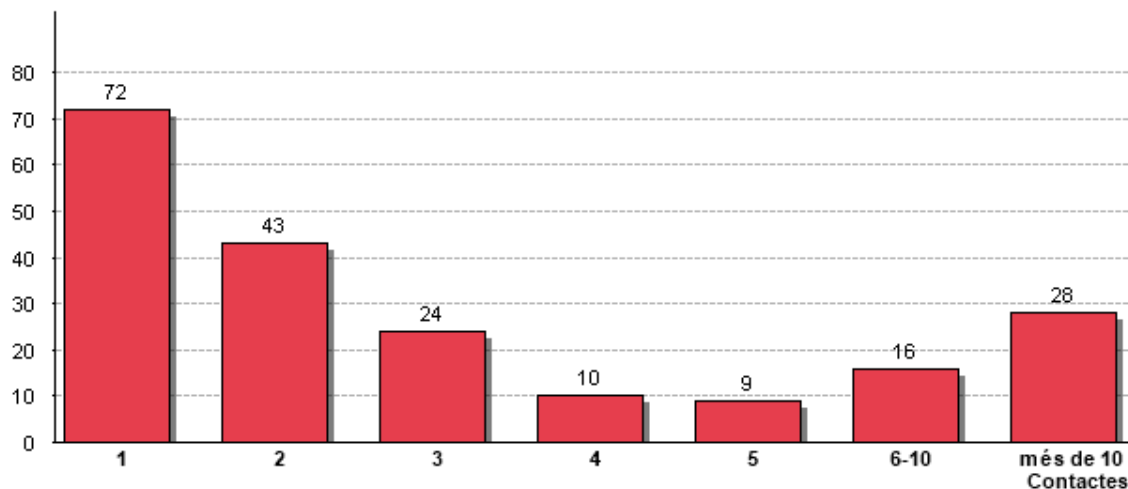

Font: Registre CMBD-HA del Servei Català de la Salut. Elaboració pròpia.

Figura 55. Piràmide d'usuaris i contactes per sexe i edat. 2013

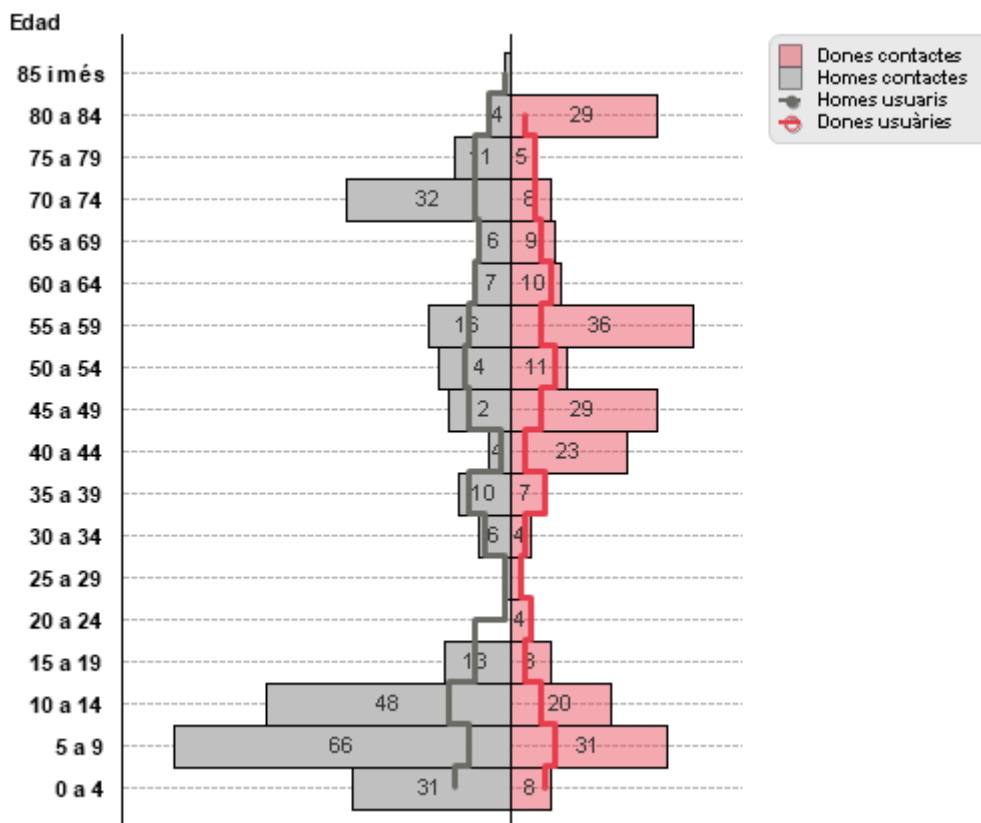

Font: Registre CMBD-HA del Servei Català de la Salut. Elaboració pròpia.

**Figura 56. Distribució dels contactes segons grans grups diagnòstics CIM-9-MC. 2013**

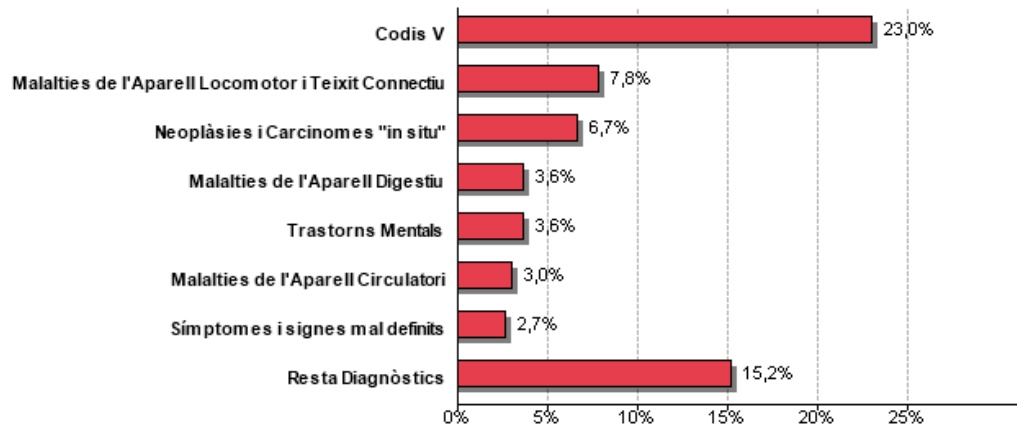

Font: Registre CMBD-HA del Servei Català de la Salut. Elaboració pròpia.

**Figura 57. Distribució dels contactes segons grans grups diagnòstics CIM-9-MC en DONES. 2013**

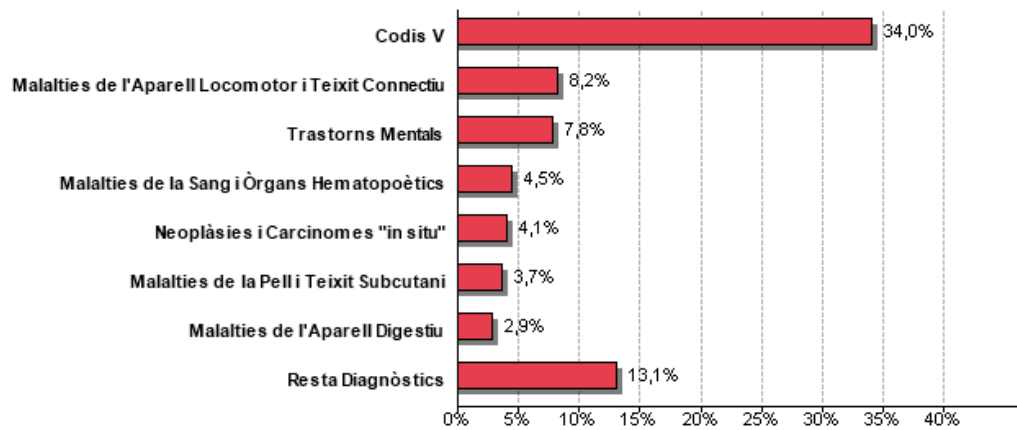

Font: Registre CMBD-HA del Servei Català de la Salut. Elaboració pròpia.

**Figura 58. Distribució dels contactes segons grans grups diagnòstics CIM-9-MC en HOMES. 2013**

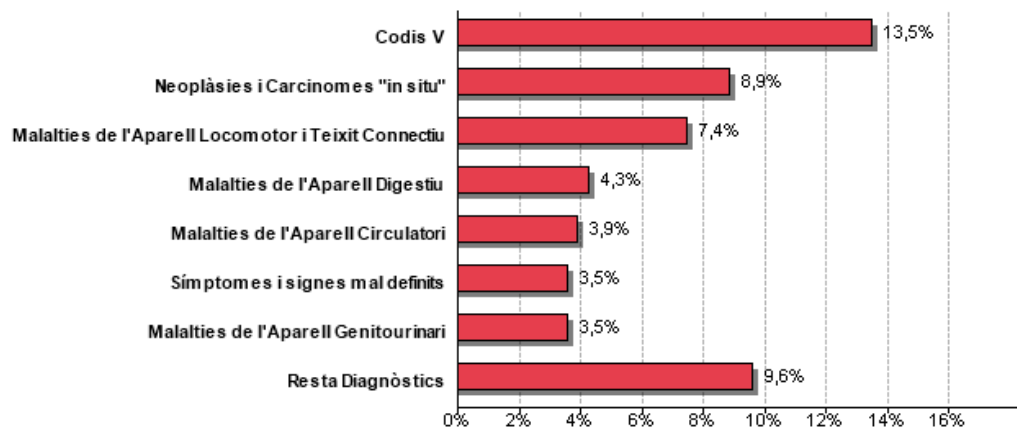

Font: Registre CMBD-HA del Servei Català de la Salut. Elaboració pròpia.

Figura 59. Distribució dels contactes segons principals categories diagnòstiques. 2013

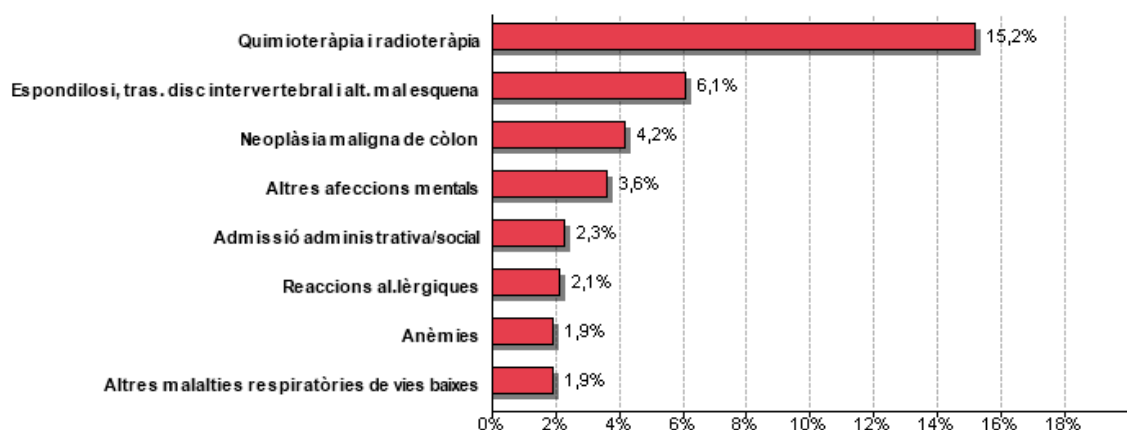

Font: Registre CMBD-HA del Servei Català de la Salut. Elaboració pròpia.

Figura 60. Distribució dels contactes segons principals categories diagnòstiques en DONES. 2013

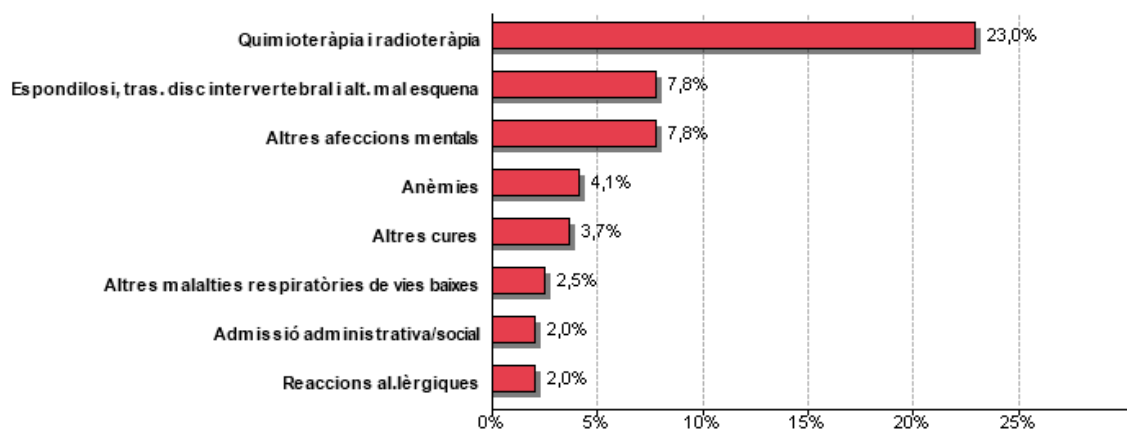

Font: Registre CMBD-HA del Servei Català de la Salut. Elaboració pròpia.

Figura 61. Distribució dels contactes segons principals categories diagnòstiques en HOMES. 2013

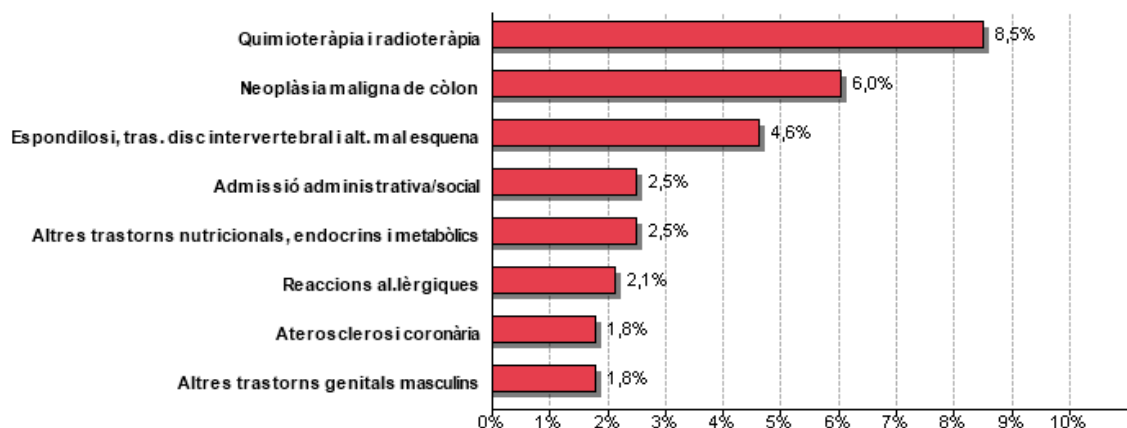

Font: Registre CMBD-HA del Servei Català de la Salut. Elaboració pròpia.

**Figura 62. Distribució dels contactes segons circumstància d'alta. 2013**

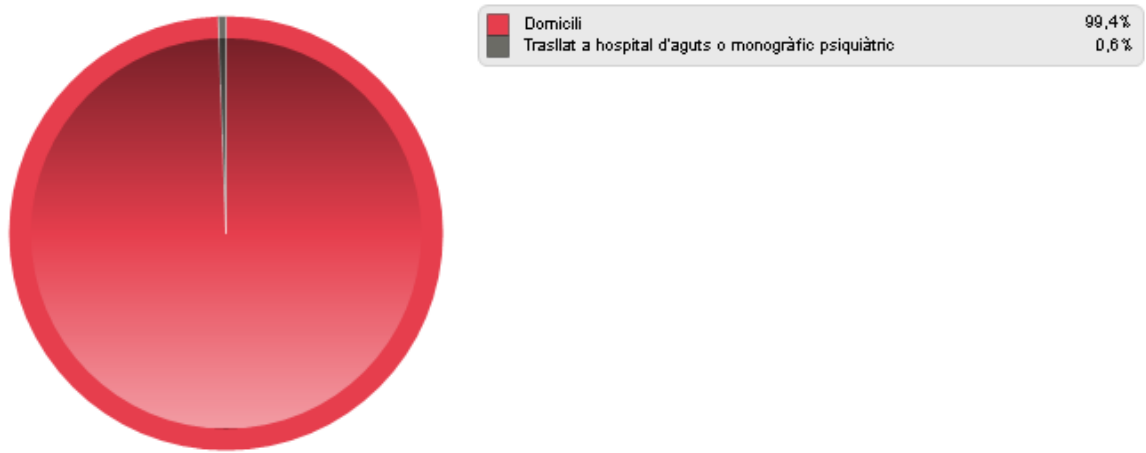

Font: Registre CMBD-HA del Servei Català de la Salut. Elaboració pròpia.

## 6.2 Salut mental

El càlcul dels indicadors de salut mental té en consideració els registres del CMBD-SM, així com els diagnòstics de salut mental dels registres del CMBD-HA i CMBD-RSS.

**Taula 32. Distribució dels usuaris i contactes en salut mental segons el recurs utilitzat. 2013**

Tipus recurs hospitalari	Usuaris	Contactes	% contactes /	Contactes/Usuaris
Recursos Sociosanitaris	153	191	45,0%	1,2
Hospitals Salut Mental	108	155	36,6%	1,4
Hospitals Aguts	57	78	18,4%	1,4
	318	424	100,0%	4,1

Font: Registres CMBD-HA, CMBD-SMH i CMBD-RSS del Servei Català de la Salut. Elaboració pròpia.

Hospitals Aguts: Dades dels hospitals d'aguts amb trastorns de salut mental.

Hospitals Salut Mental: Dades de la xarxa d'hospitalització psiquiàtrica (hospitals monogràfics i d'altres hospitals amb llits que pertanyen a aquesta xarxa).

Recursos Sociosanitaris: Dades dels diferents recursos sociosanitaris contractats pel CatSalut amb trastorns de salut mental.

**Figura 62. Distribució dels contactes generats pels usuaris. 2013**

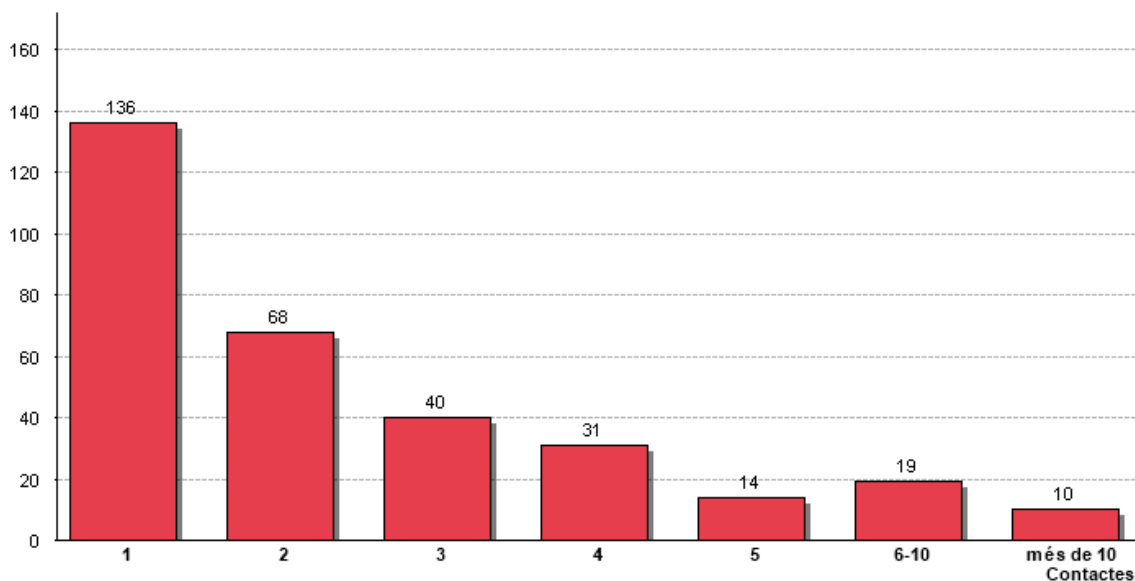

Font: Registres CMBD-HA, CMBD-SMH i CMBD-RSS del Servei Català de la Salut. Elaboració pròpia.

Figura 63. Piràmide d'usuaris i contactes per sexe i edat. 2013

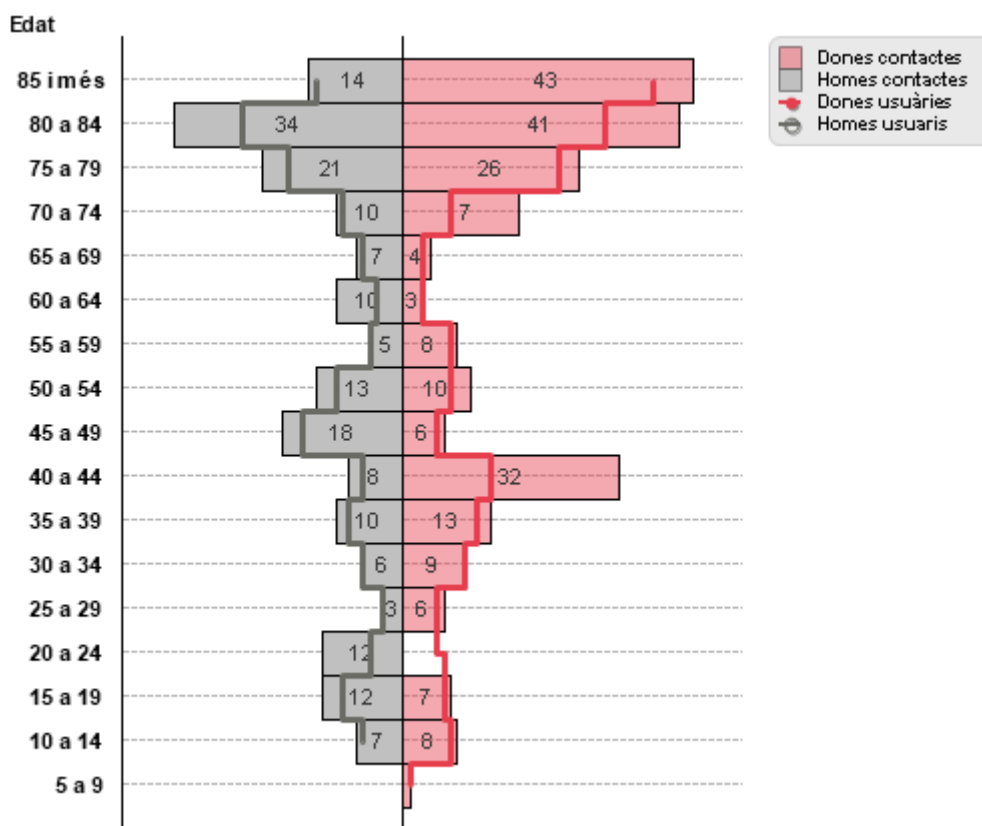

Font: Registres CMBD-HA, CMBD-SMH i CMBD-RSS del Servei Català de la Salut. Elaboració pròpia.

Figura 64. Distribució dels contactes segons categories diagnòstiques. 2013

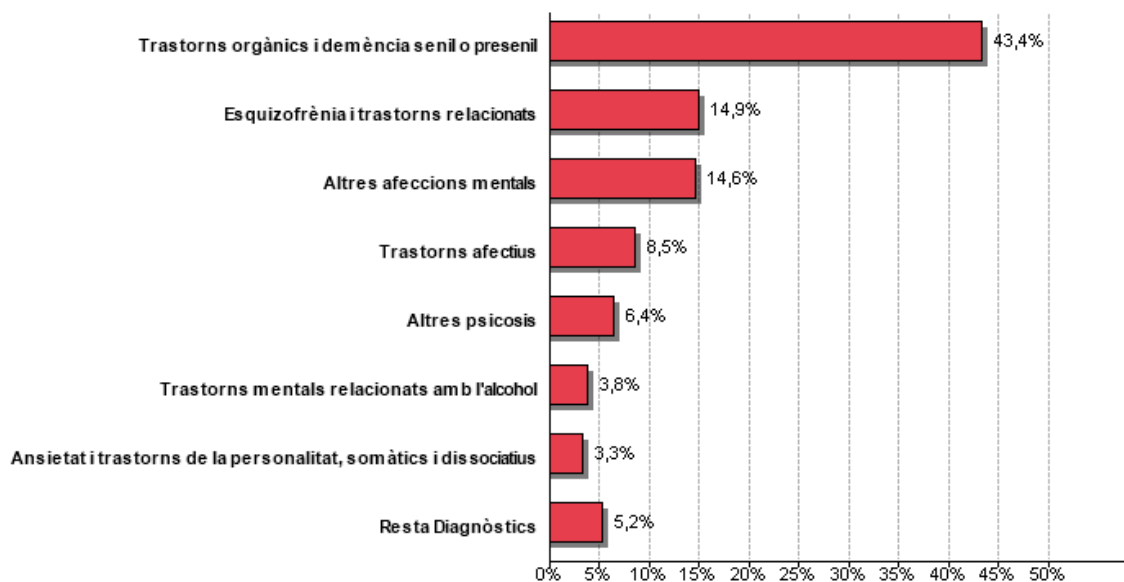

Font: Registres CMBD-HA, CMBD-SMH i CMBD-RSS del Servei Català de la Salut. Elaboració pròpia.

Figura 65. Distribució dels contactes segons categories diagnòstiques en DONES. 2013

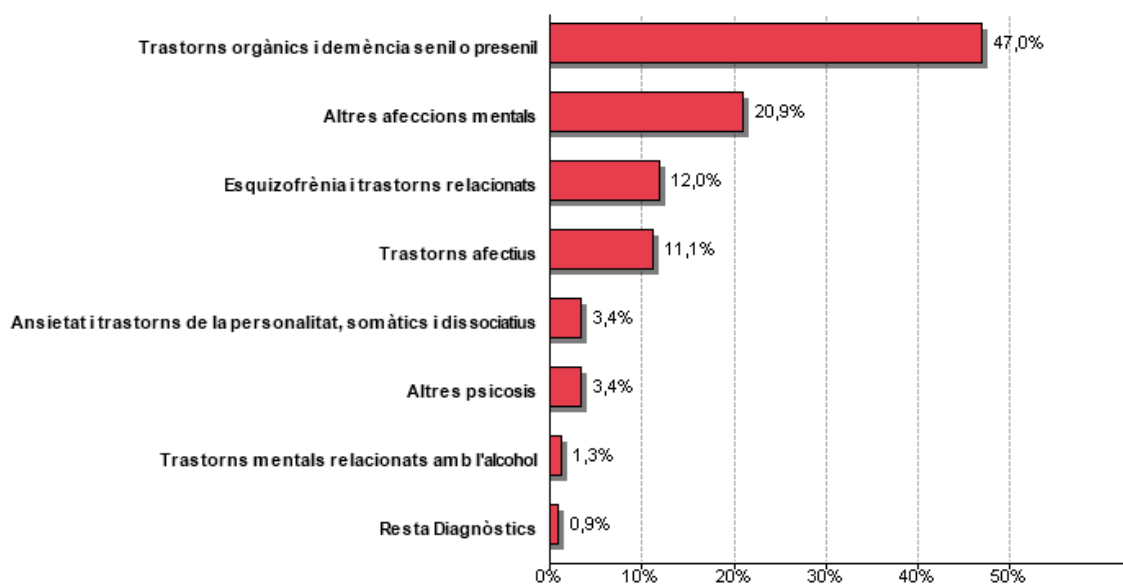

Font: Registres CMBD-HA, CMBD-SMH i CMBD-RSS del Servei Català de la Salut. Elaboració pròpia.

Taula 33. Distribució dels contactes per categories diagnòstiques en DONES. 2013 &amp; 2008

Categories diagnòstiques	Contactes 2013	Edat mitjana 2013	Contactes 2008	Variació 2013&2008
Trastorns orgànics i demència senil o presenil	110	80	177	-37,9%
Altres afeccions mentals	49	37	24	104,2%
Esquizofrènia i trastorns relacionats	28	43	7	300,0%
Trastorns afectius	26	45	21	23,8%
Altres psicosis	8	43	14	-42,9%
Ansietat i trastorns de la personalitat, somàtics i dissociatius	8	45	15	-46,7%
Trastorns mentals relacionats amb l'alcohol	3	56	6	-50,0%
Resta Diagnòstics	2	63	7	-71,4%
<b>Total contactes</b>	<b>234</b>	<b>52</b>	<b>271</b>	<b>-13,7%</b>

Font: Registres CMBD-HA, CMBD-SMH i CMBD-RSS del Servei Català de la Salut. Elaboració pròpia.

Altres afeccions mentals: en el cas de les dones són principalment per Bulímia nerviosa.

**Figura 66. Distribució dels contactes segons categories diagnòstiques en HOMES. 2013**

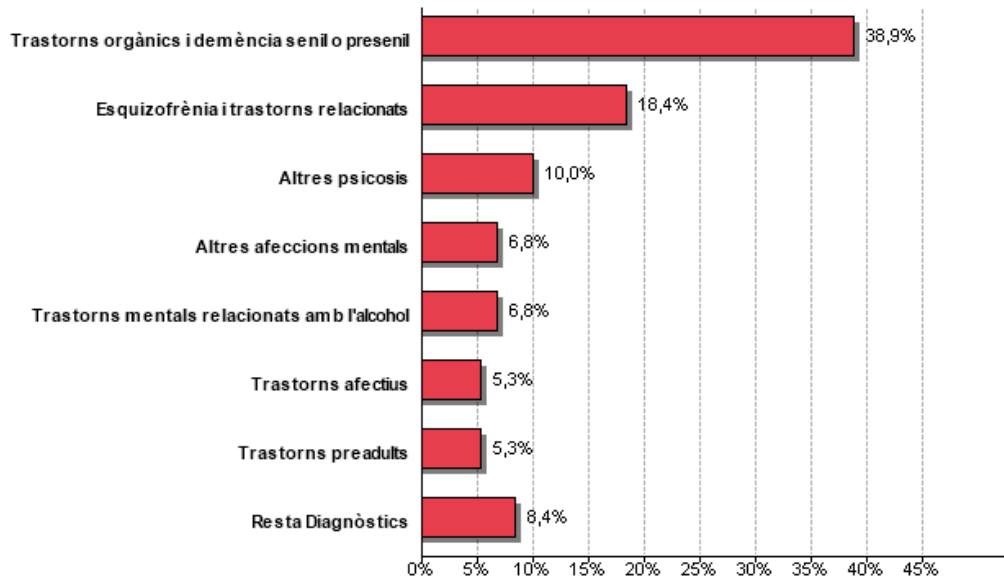

Font: Registres CMBD-HA, CMBD-SMH i CMBD-RSS del Servei Català de la Salut. Elaboració pròpia.

**Taula 34. Distribució dels contactes segons categories diagnòstiques en HOMES. 2013 & 2008**

Categories diagnòstiques	Contactes 2013	Edat mitjana 2013	Contactes 2008	Variació 2013&2008
Trastorns orgànics i demència senil o presenil	74	78	72	2,8%
Esquizofrènia i trastorns relacionats	35	41	32	9,4%
Altres psicosis	19	42	8	137,5%
Altres afeccions mentals	13	47	10	30,0%
Trastorns mentals relacionats amb l'alcohol	13	47	14	-7,1%
Trastorns mentals relacionats amb drogues (exclou l'alcohol)	10	43	10	0,0%
Trastorns preadults	10	27	6	66,7%
Resta Diagnòstics	16	48	31	-48,4%
<b>Total contactes</b>	<b>190</b>	<b>51</b>	<b>183</b>	<b>3,8%</b>

Font: Registres CMBD-HA, CMBD-SMH i CMBD-RSS del Servei Català de la Salut. Elaboració pròpia.

Figura 67. Distribució dels contactes segons circumstància d'alta. 2013

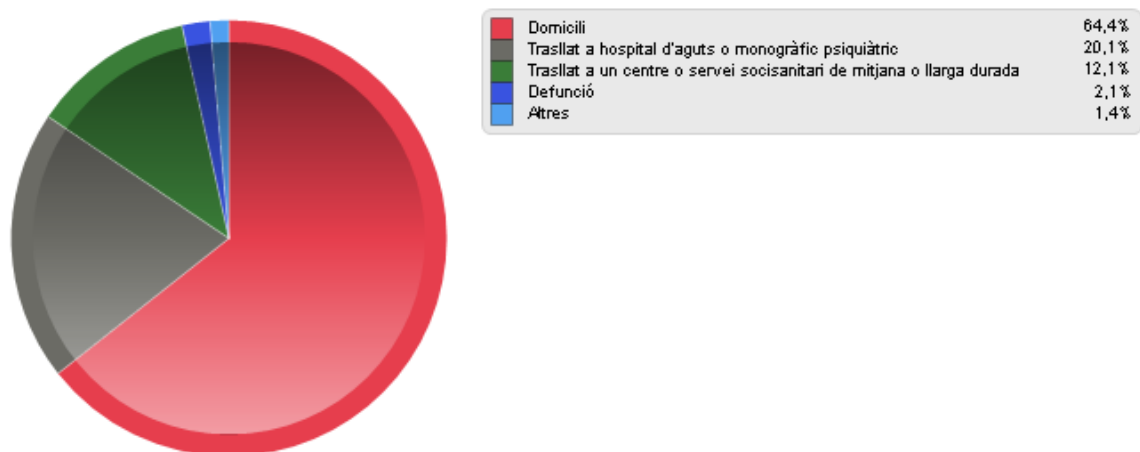

Font: Registres CMBD-HA, CMBD-SMH i CMBD-RSS del Servei Català de la Salut. Elaboració pròpia.

### 6.3 Recursos socio-sanitaris

Taula 35. Distribució dels usuaris i contactes segons recurs utilitzat. 2013

Recursos socio-sanitaris	Usuaris	Contactes	% contactes	Contactes/Usuaris
Recursos hospitalització	768	1.702	85,8%	2,2
Recursos atenció ambulatoria	156	176	8,9%	1,1
Recursos atenció domiciliària	99	105	5,3%	1,1
	1.023	1.983	100,0%	2,1

Font: Registre CMBD-RSS del Servei Català de la Salut. Elaboració pròpia.

Figura 68. Taxa d'utilització dels recursos socio-sanitaris

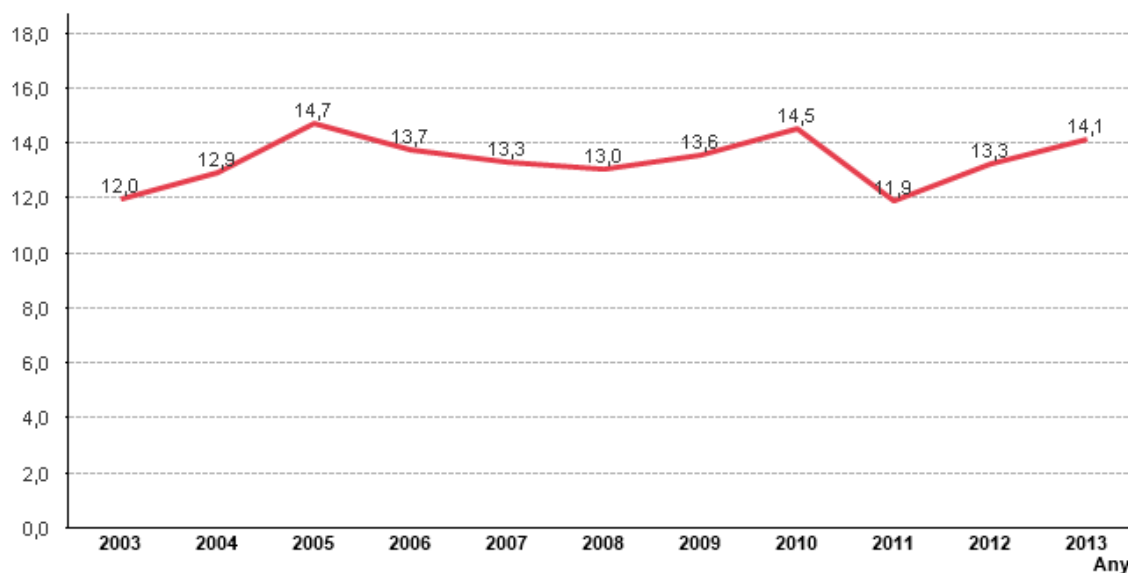

Font: Registre CMBD-RSS del Servei Català de la Salut i Estimacions Postcensals de l'IDESCAT. Elaboració pròpia.

Figura 69. Nombre de contactes per usuaris. 2013

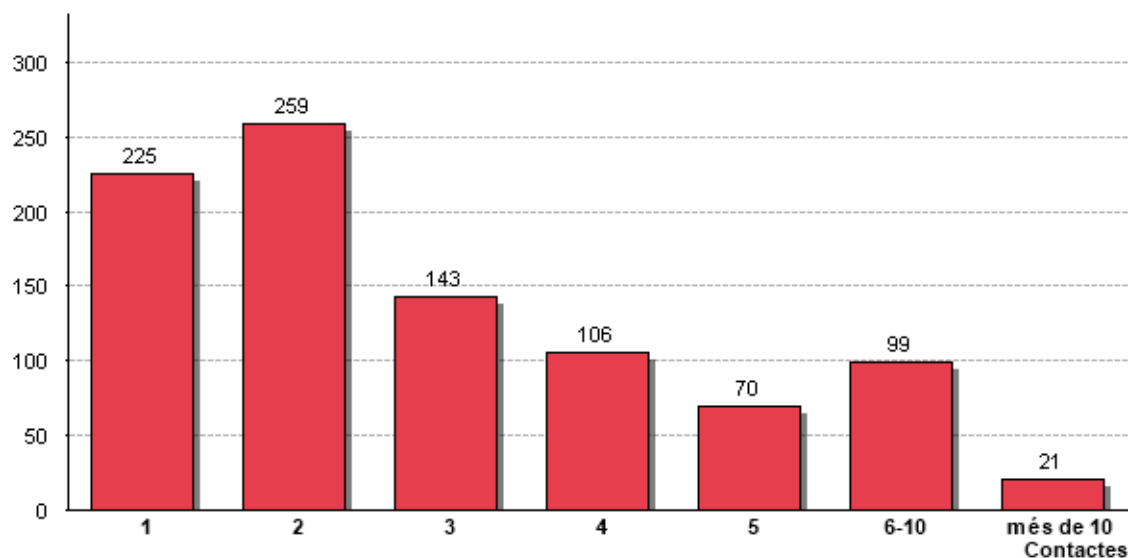

Font: Registre CMBD-RSS del Servei Català de la Salut. Elaboració pròpia.

Figura 70. Piràmide d'usuaris i contactes per sexe i edat. 2013

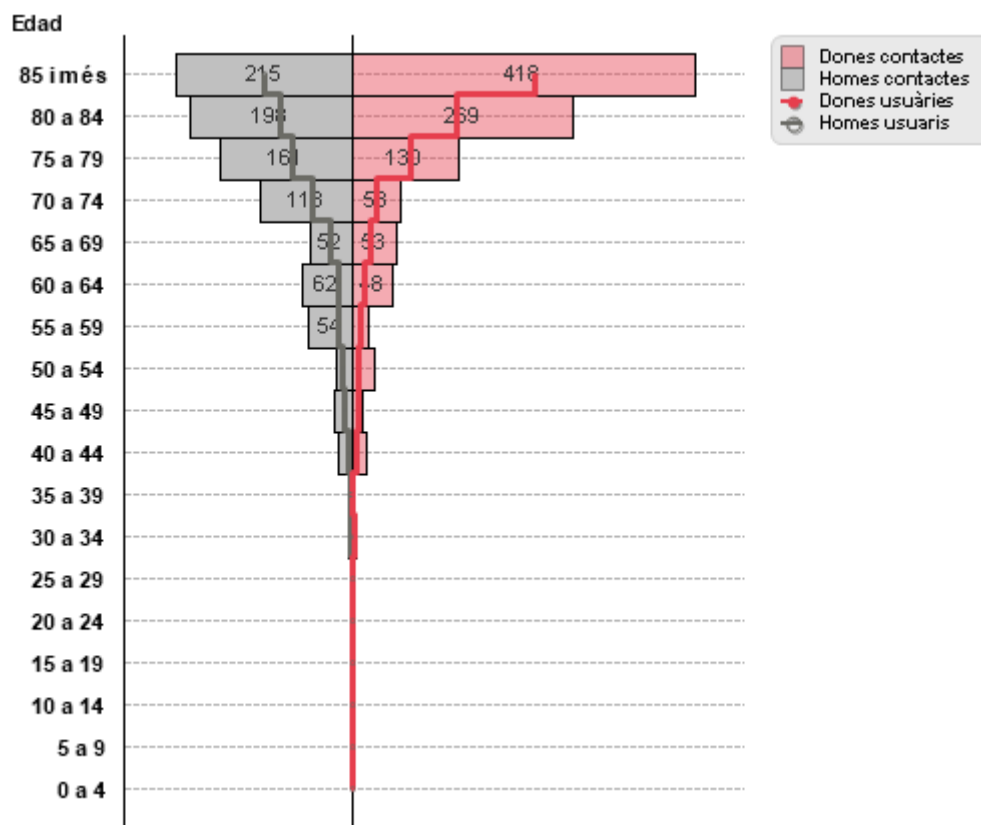

Font: Registre CMBD-RSS del Servei Català de la Salut. Elaboració pròpia.

**Figura 71. Distribució dels usuaris per sexe segons recurs socio sanitari utilitzat. 2013**

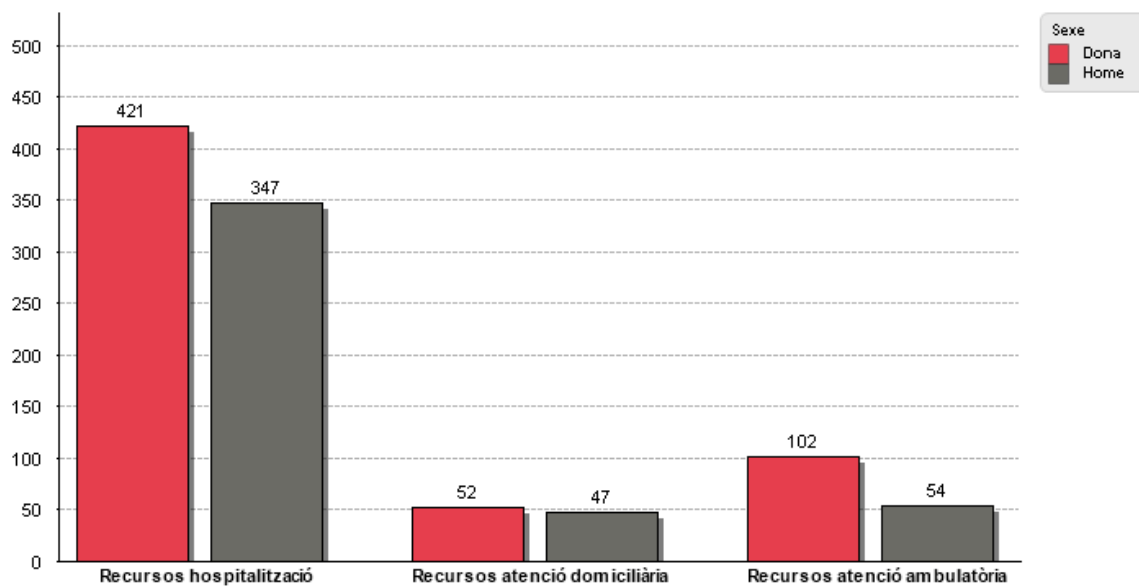

Font: Registre CMBD-RSS del Servei Català de la Salut. Elaboració pròpia.

**Figura 72. Distribució dels contactes per grans grups diagnòstics CIM-9-MC. 2013**

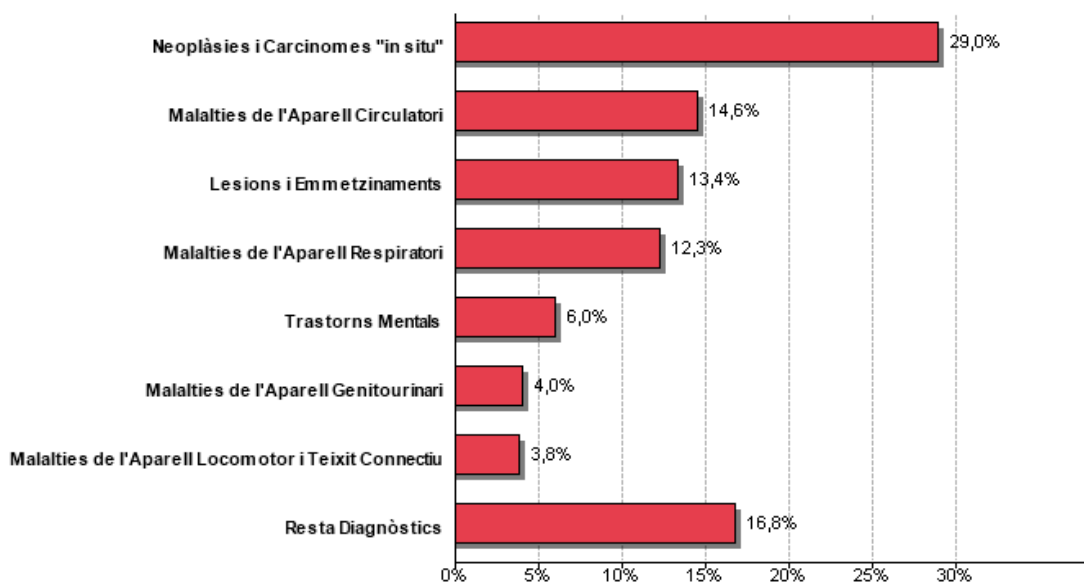

Font: Registre CMBD-RSS del Servei Català de la Salut. Elaboració pròpia.

Figura 73. Distribució dels contactes per grans grups diagnòstics CIM-9-MC en DONES. 2013

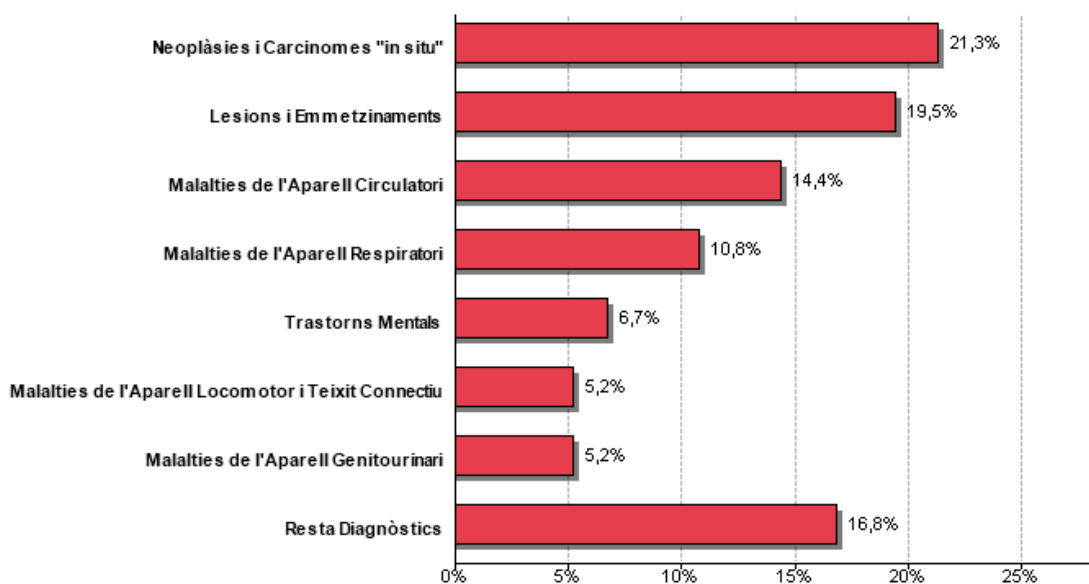

Font: Registre CMBD-RSS del Servei Català de la Salut. Elaboració pròpia.

Taula 36. Distribució dels contactes per grans grups diagnòstics CIM-9-MC en DONES. 2013 &amp; 2008

Grups diagnòstics	Contactes 2013	Edat mitjana 2013	Contactes 2008	Variació 2013&2008
Neoplàsies i Carcinomes "in situ"	228	67	152	50,0%
Lesions i Emmetzinaments	206	80	133	54,9%
Malalties de l'Àparell Circulatori	155	82	134	15,7%
Trastorns Mentals	115	80	181	-36,5%
Malalties de l'Àparell Respiratori	115	82	70	64,3%
Malalties de l'Àparell Locomotor i Teixit Connectiu	63	78	178	-64,6%
Malalties de l'Àparell Genitourinari	55	85	18	205,6%
Malalties del Sistema Nerviós i Òrgans dels Sentits	25	68	29	-13,8%
Malalties de la Pell i Teixit Subcutani	20	87	14	42,9%
Resta diagnòstics	62	81	53	17,0%
<b>Total contactes</b>	<b>1.044</b>	<b>78</b>	<b>962</b>	<b>8,5%</b>

Font: Registre CMBD-RSS del Servei Català de la Salut. Elaboració pròpia.

\*Exclusos els casos no codificats.

**Figura 74. Distribució dels contactes per grans grups diagnòstics CIM-9-MC en HOMES. 2013**

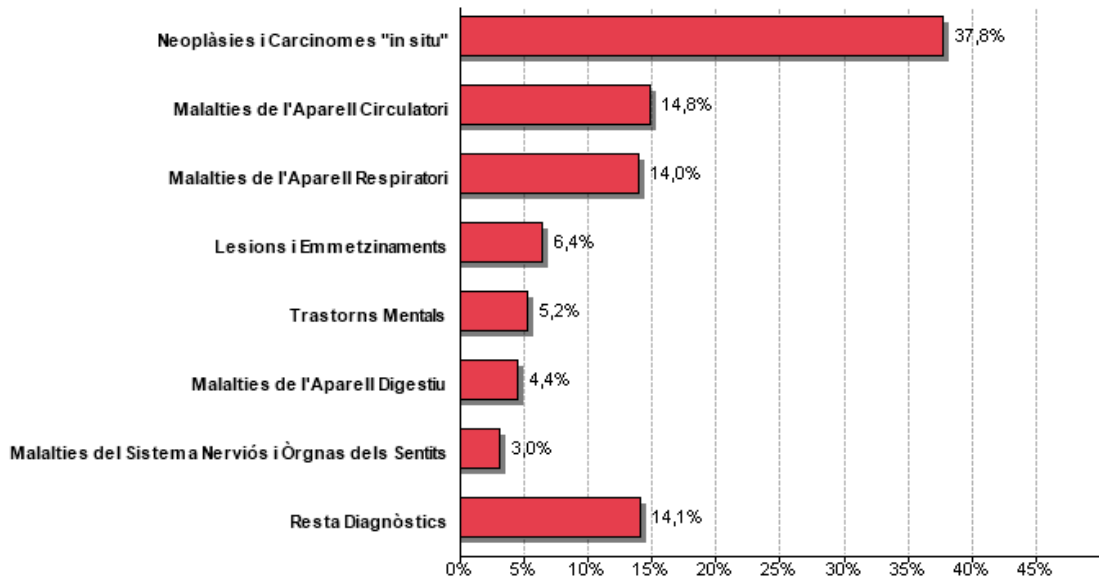

Font: Registre CMBD-RSS del Servei Català de la Salut. Elaboració pròpia.

**Taula 37. Distribució dels contactes per grans grups diagnòstics CIM-9-MC en HOMES. 2013 & 2008**

Grups diagnòstics	Contactes 2013	Edat mitjana 2013	Contactes 2008	Variació 2013&2008
Neoplàsies i Carcinomes "in situ"	349	66	165	111,5%
Malalties de l'Aparell Circulatori	140	77	73	91,8%
Malalties de l'Aparell Respiratori	129	80	65	98,5%
Trastorns Mentals	76	79	75	1,3%
Lesions i Emmetzinaments	59	77	52	13,5%
Malalties de l'Aparell Digestiu	42	78	34	23,5%
Malalties de l'Aparell Genitourinari	26	85	8	225,0%
Malalties de l'Aparell Locomotor i Teixit Connectiu	20	80	73	-72,6%
Malalties del Sistema Nerviós i Òrgans dels Sentits	17	62	15	13,3%
Resta diagnòstics	52	75	35	48,6%
<b>Total contactes</b>	<b>910</b>	<b>75</b>	<b>595</b>	<b>52,9%</b>

Font: Registre CMBD-RSS del Servei Català de la Salut. Elaboració pròpia.

\*Exclusos els casos no codificats.

Figura 75. Distribució dels contactes segons principals categories diagnòstiques. 2013

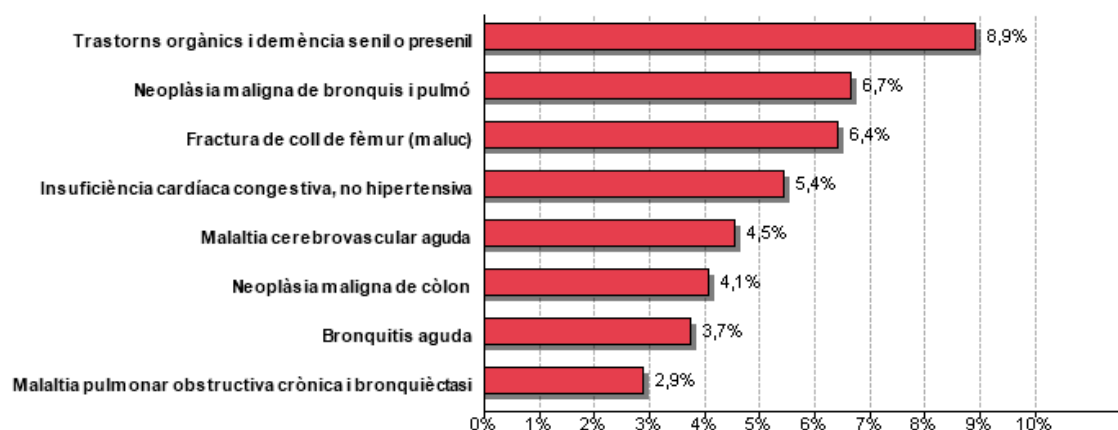

Font: Registre CMBD-RSS del Servei Català de la Salut. Elaboració pròpia.

Figura 76. Distribució dels contactes segons principals categories diagnòstiques en DONES. 2013

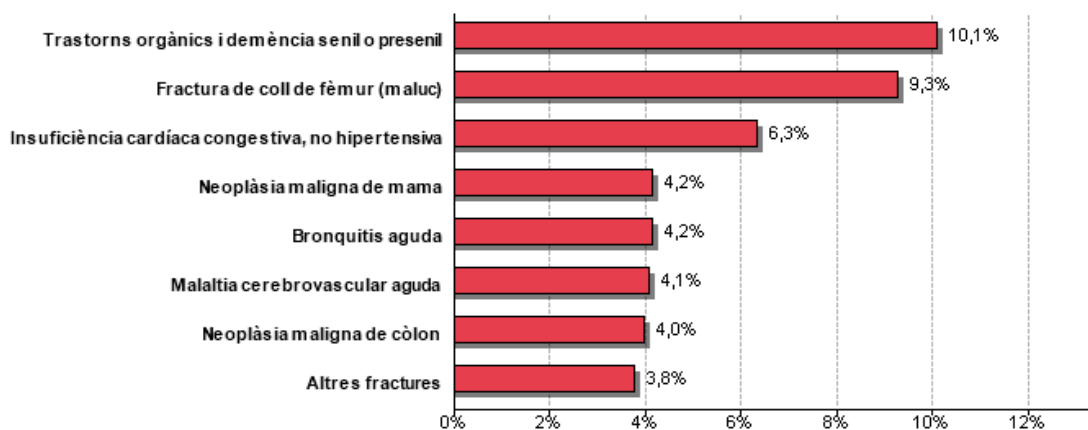

Font: Registre CMBD-RSS del Servei Català de la Salut. Elaboració pròpia.

Figura 77. Distribució dels contactes segons principals categories diagnòstiques en HOMES 2013

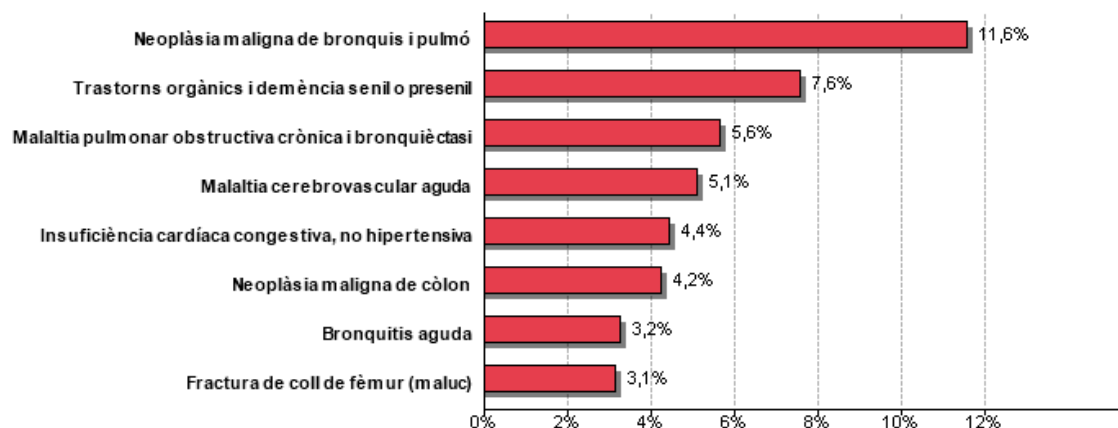

Font: Registre CMBD-RSS del Servei Català de la Salut. Elaboració pròpia.

**Figura 78. Distribució dels contactes segons circumstància d'alta. 2013**



Font: Registre CMBD-RSS del Servei Català de la Salut. Elaboració pròpia.

# Accidents de Trànsit

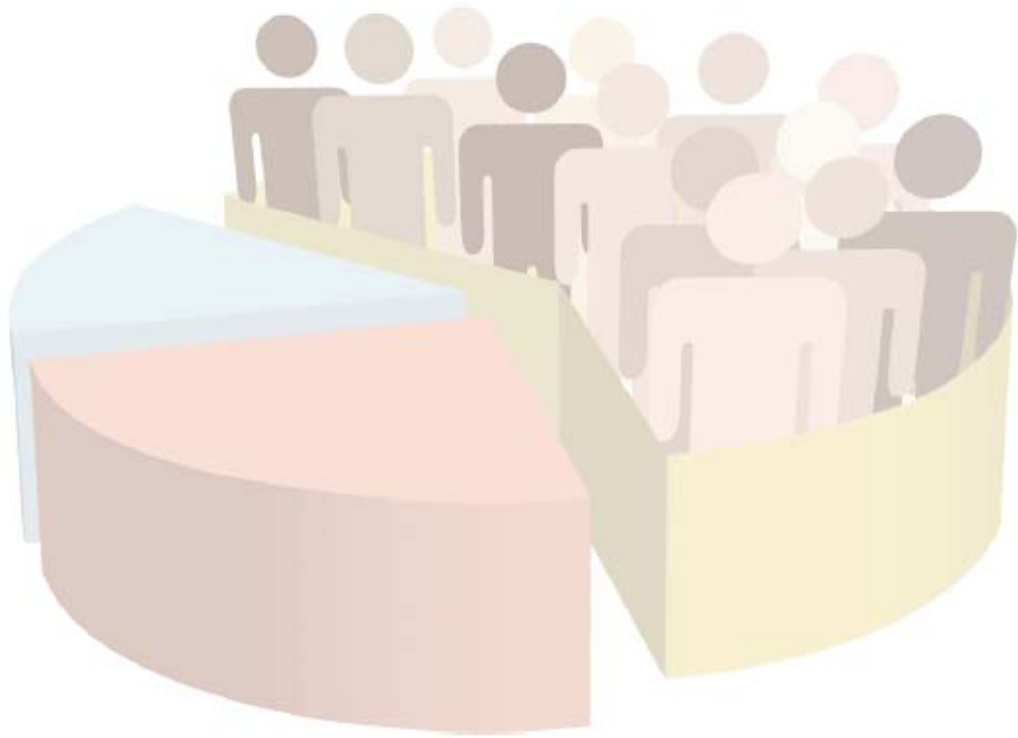



## 7. ACCIDENTS DE TRÀNSIT

L'Organització Mundial de la Salut (OMS) per primera vegada durant el 2004 va dedicar el Dia Mundial de la salut a la "seguretat vial" i l'Assemblea General de les Nacions Unides (AGNU) va celebrar una sessió per examinar la seguretat vial per primera vegada en la seva història. Les lesions per trànsit són un problema de salut pública important per la mortalitat, la morbiditat i les discapacitats que originen. A més, les lesions de trànsit no acostumen a produir-se de manera fortuïta i obeeixen a factors que poden prevenir-se.

Per aquest motiu, els indicadors sobre accidents de trànsit permeten fer una anàlisi descriptiva a l'hora de desenvolupar actuacions i/o polítiques en matèria de seguretat vial en relació amb el factor humà com factor fonamental implicat en les lesions de trànsit.

Les dades provenen del SIDAT (sistema integral de recollida de dades d'accidents a Catalunya) que és el registre dels accidents de trànsit que cada unitat policial remet al Servei Català de Trànsit per al seu estudi.

Aquest sistema abasta els accidents de trànsit amb víctimes que es produeixen a Catalunya. Per tant, les dades corresponen als accidents de trànsit amb víctimes ocorreguts en el municipi i no són, per tant, indicadors de la població empadronada.

**Figura 79. Evolució dels accidents amb víctimes i del número de víctimes ocorreguts al municipi**

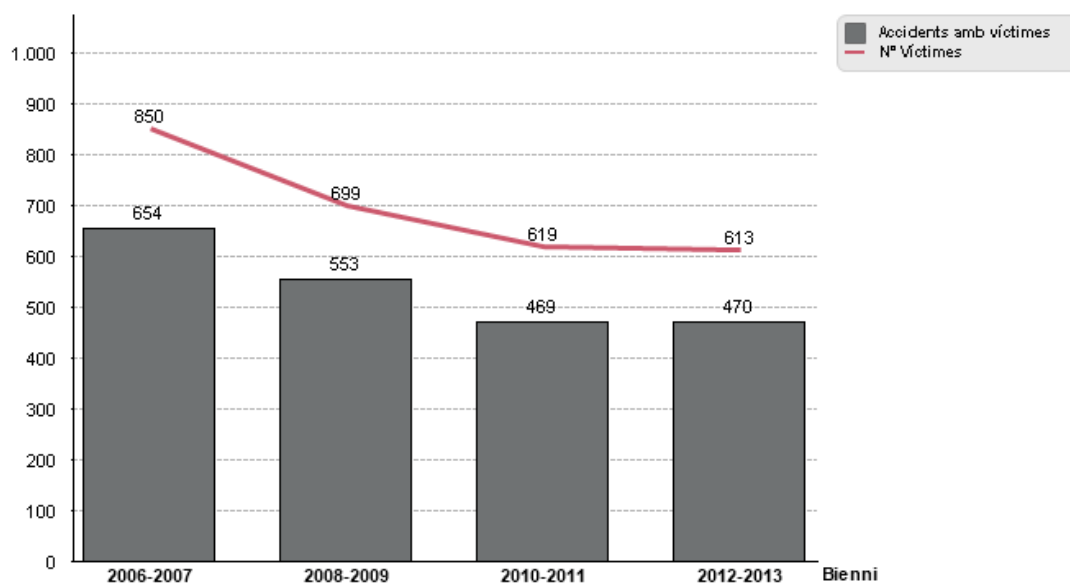

Font: Registre SIDAT del Servei Català de Trànsit. Elaboració pròpia.

**Figura 80. Evolució de l'Índex d'Accidentabilitat (morts i ferits greus) ocorreguts al municipi**

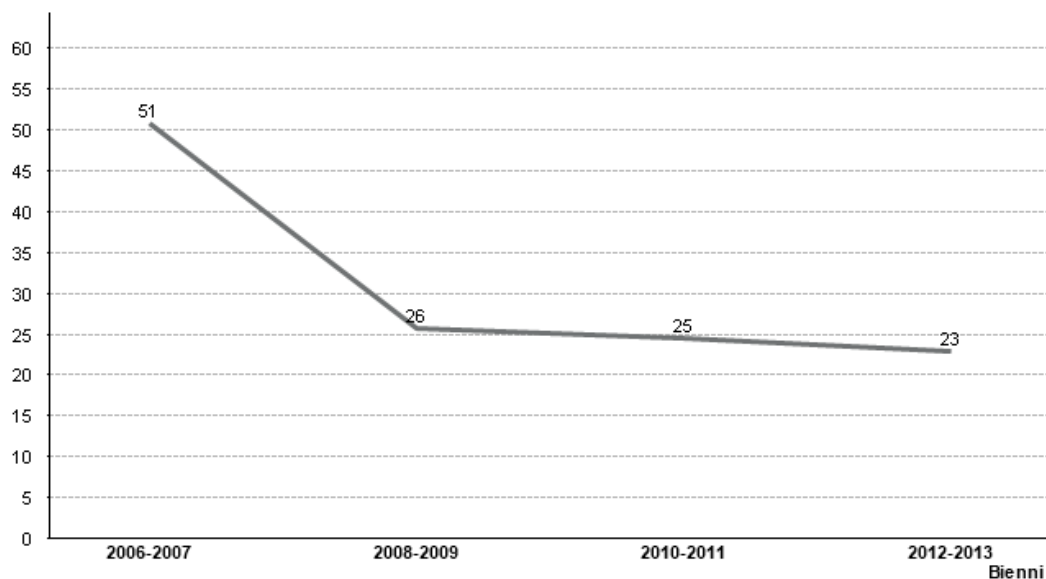

Font: Registre SIDAT del Servei Català de Trànsit i Població postcensal d'IdesCat. Elaboració pròpia.

Índex Accidentabilitat: nombre d'accidents amb morts i ferits greus ocorreguts al municipi per 100.000 habitants.

**Figura 81. Evolució dels morts i ferits greus per accidents de trànsit ocorreguts al municipi**

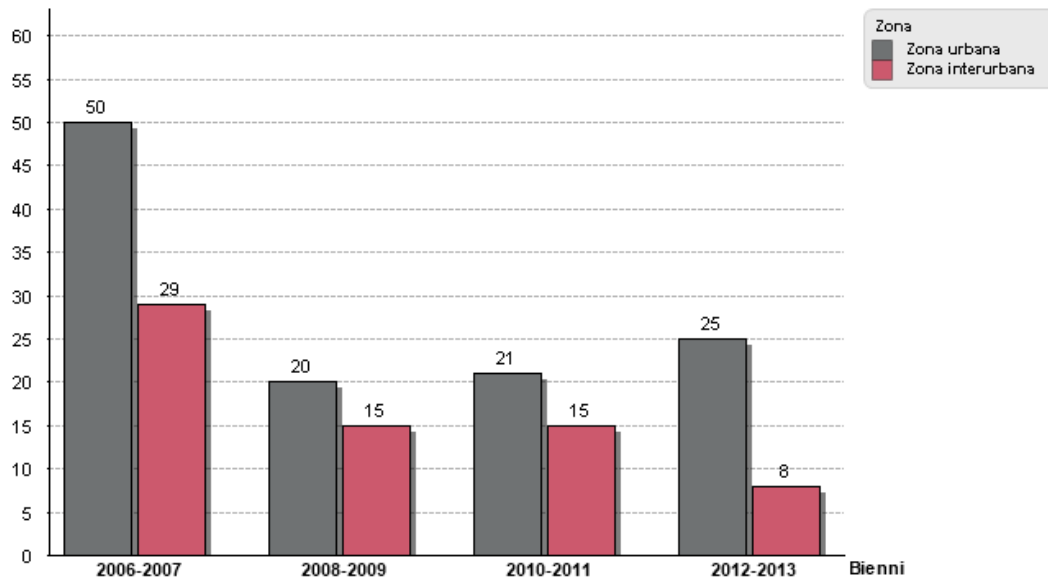

Font: Registre SIDAT del Servei Català de Trànsit. Elaboració pròpia.

Zona urbana: es compon de diversos tipus de vies com vies urbanes, calçades laterals, vies de serveis i totes aquelles vies que estan dins de l'entorn urbà i que serveixen per transitar o desplaçar-se per dintre del municipi.  
 Zona interurbana o carretera: es compon dels tipus de vies com carreteres convencionals, autopistes, autovies, ramals d'enllaç i totes aquelles vies que estan fora de l'entorn urbà.

### 7.1 Informació relativa a les persones implicades en l'accident

Figura 82. Piràmides d'accidentabilitat i víctimes, segons edat i sexe. 2012-13 & 2004-05

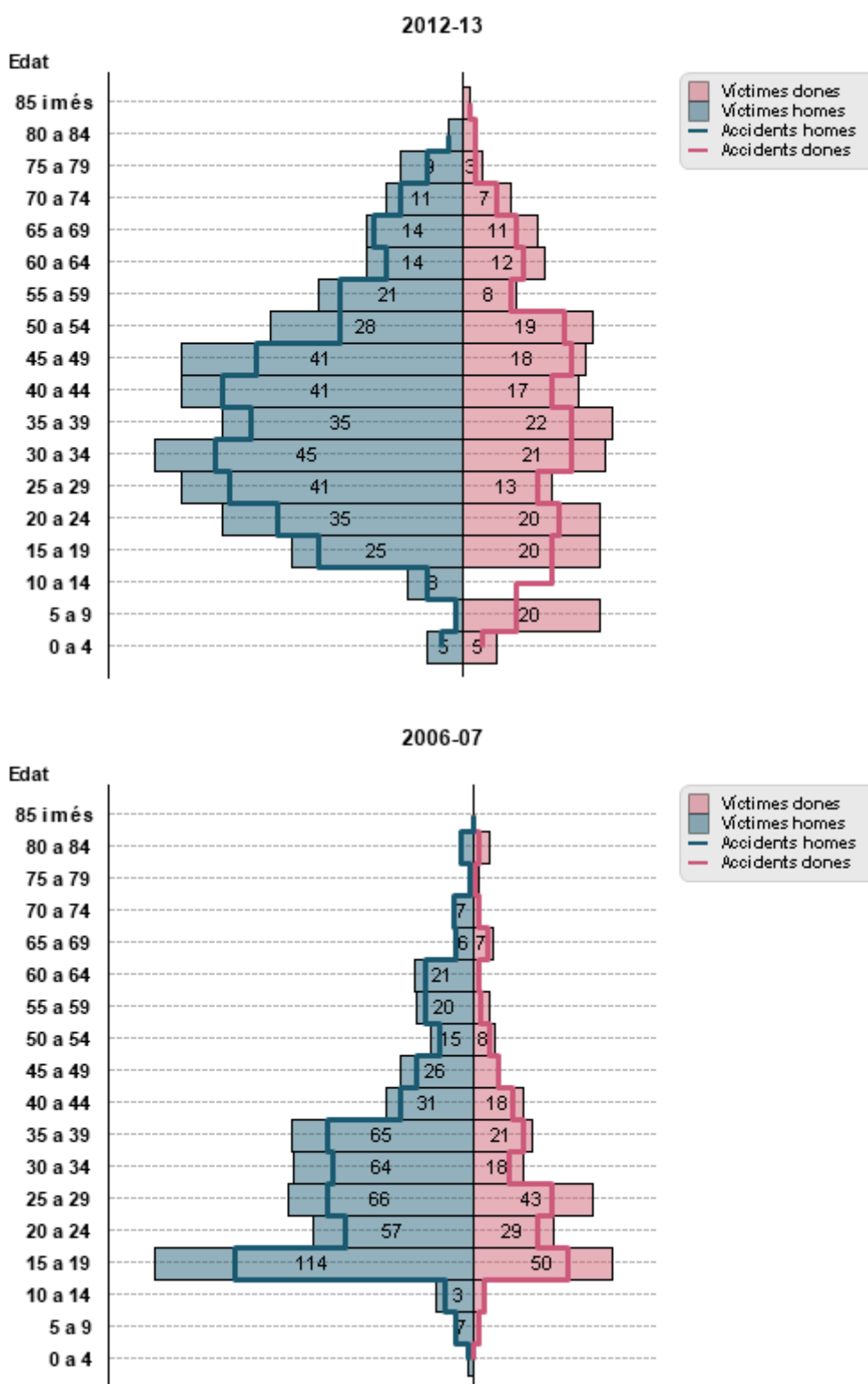

Font: Registre SIDAT del Servei Català de Trànsit. Elaboració pròpia.

**Figura 83. Evolució de les víctimes per accident de trànsit, ocorreguts al municipi, segons grups d'edat**

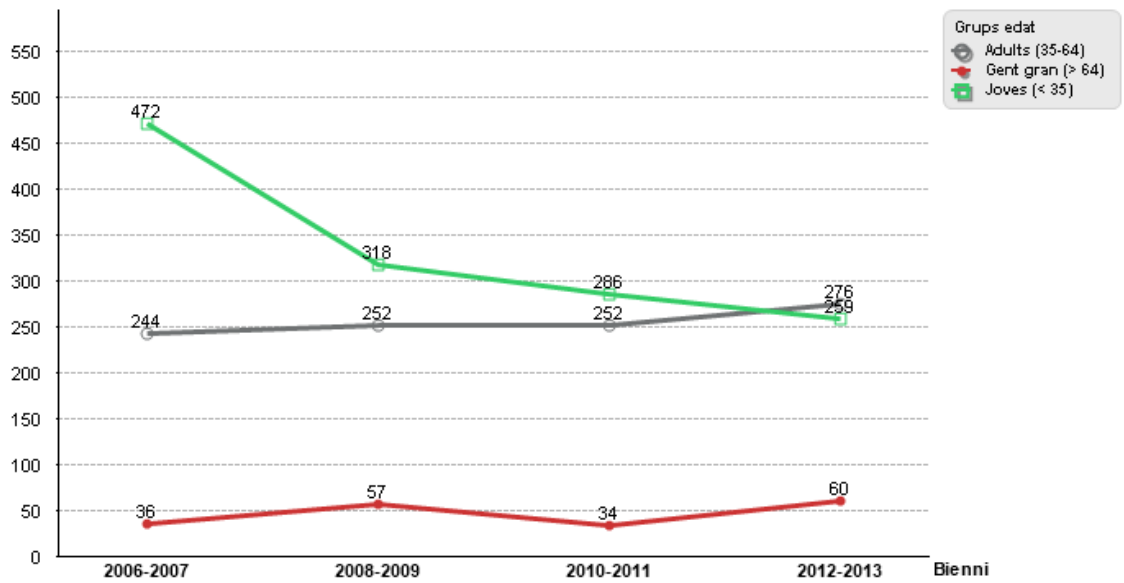

Font: Registre SIDAT del Servei Català de Trànsit. Elaboració pròpia.

**Figura 84. Evolució dels morts i ferits greus per accident de trànsit, ocorreguts al municipi, segons grups d'edat**

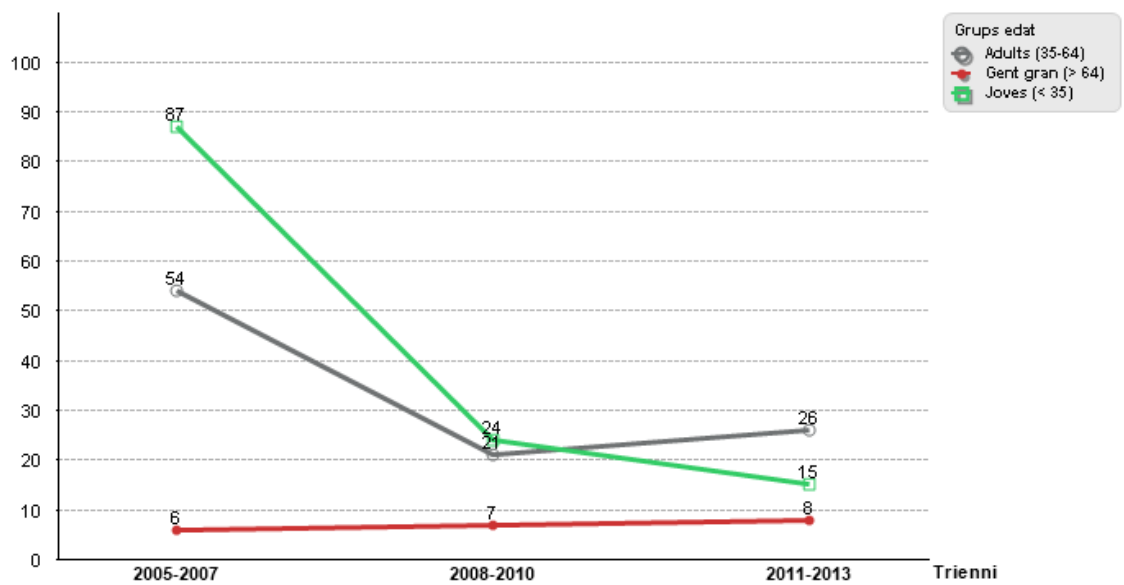

Font: Registre SIDAT del Servei Català de Trànsit. Elaboració pròpia.

**Figura 85. Evolució de l'ús d'accessoris de seguretat en víctimes per accidents de trànsit, ocorreguts al municipi**

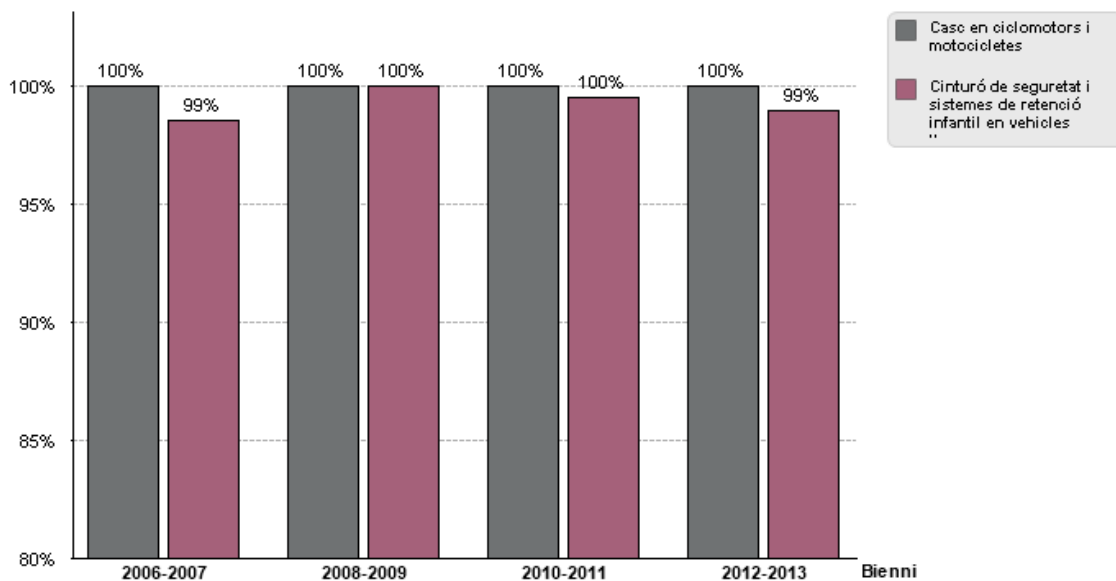

Font: Registre SIDAT del Servei Català de Trànsit. Elaboració pròpia.

**Figura 86. Evolució del percentatge de positius en els controls realitzats d'alcoholèmia en els accidents de trànsit amb víctimes, ocorreguts al municipi**

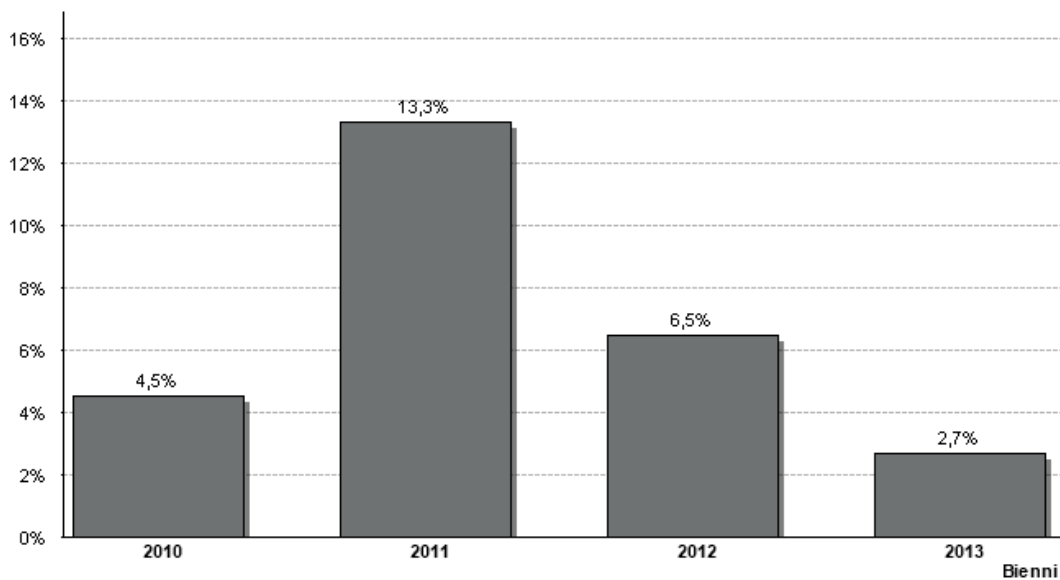

Font: Registre SIDAT del Servei Català de Trànsit. Elaboració pròpia.

## 7.2 Característiques dels accidents

**Figura 87. Distribució dels morts i ferits greus per accidents de trànsit, ocorreguts al municipi, segons l'hora els caps de setmana. 2012-13**

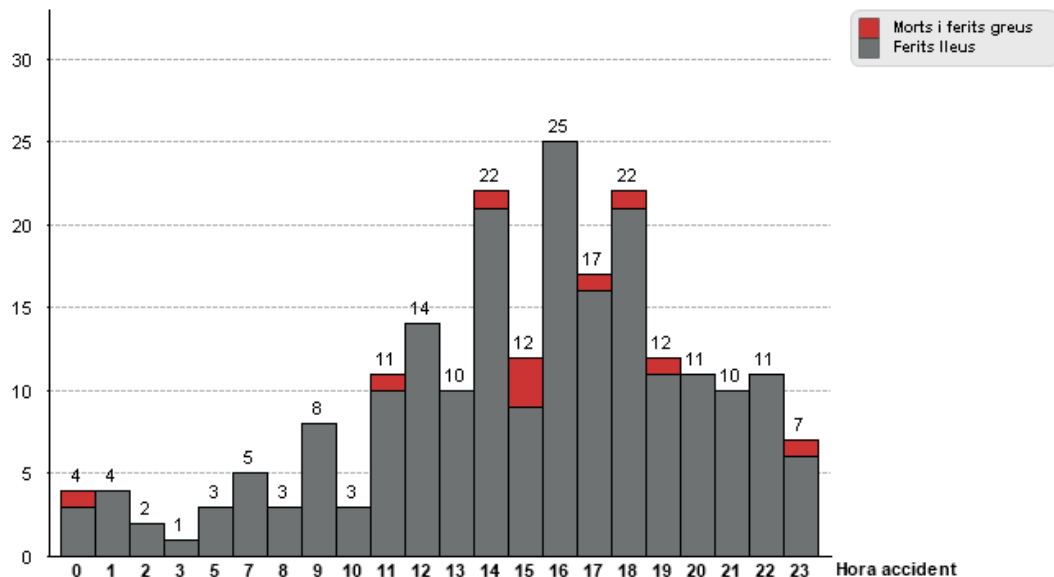

Font: Registre SIDAT del Servei Català de Trànsit. Elaboració pròpia.

**Figura 88. Distribució dels morts i ferits greus per accidents de trànsit, ocorreguts al municipi, segons l'hora els dies feiners. 2012-13**

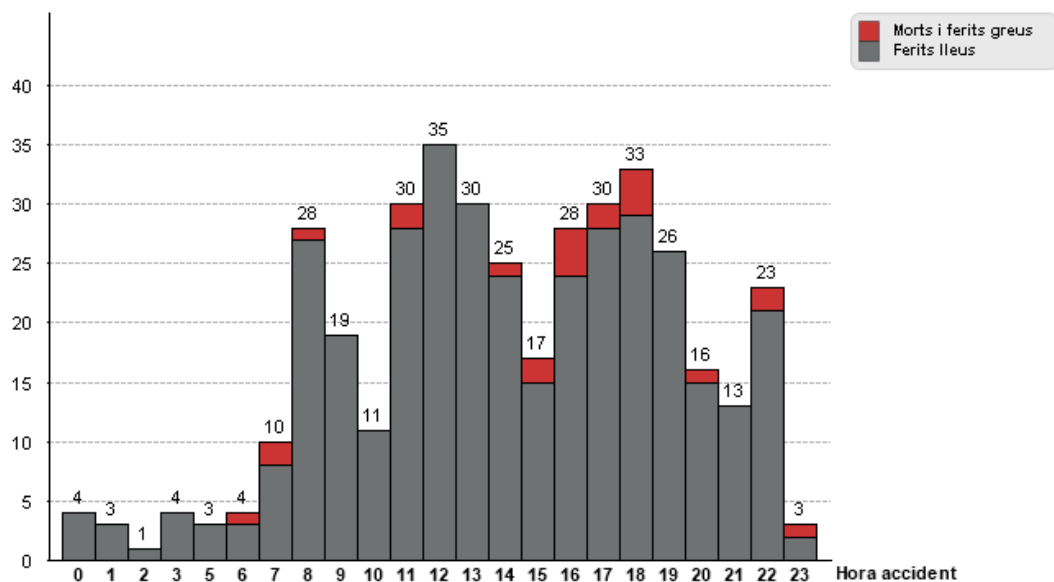

Font: Registre SIDAT del Servei Català de Trànsit. Elaboració pròpia.

**Figura 89. Evolució de les víctimes per accidents de trànsit, ocorreguts al municipi, segons la franja del dia**

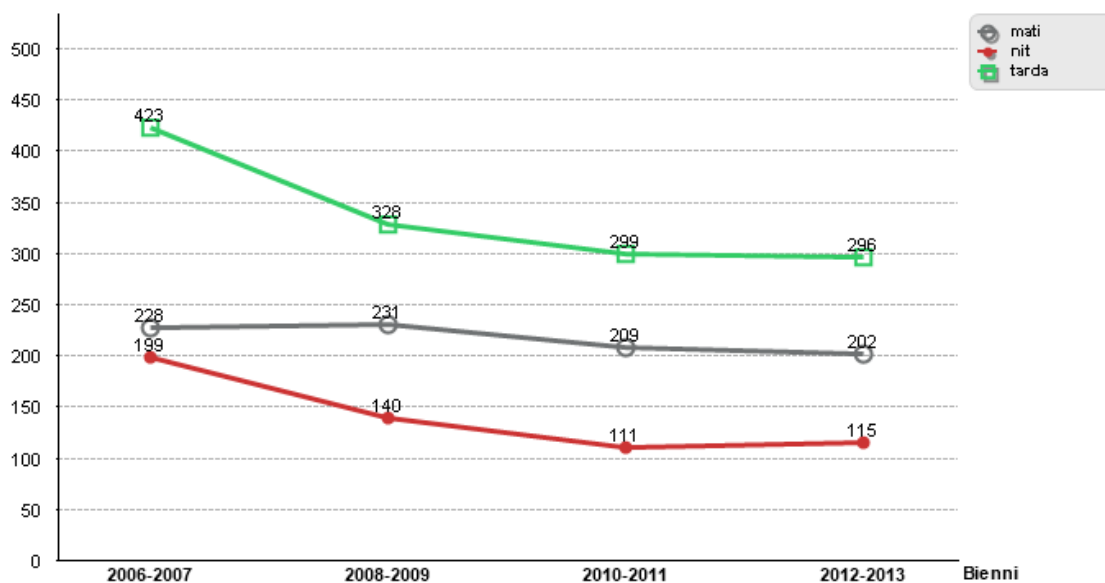

Font: Registre SIDAT del Servei Català de Trànsit. Elaboració pròpia.

**Figura 90. Evolució dels morts i ferits greus per accidents de trànsit, ocorreguts al municipi, segons la franja del dia**

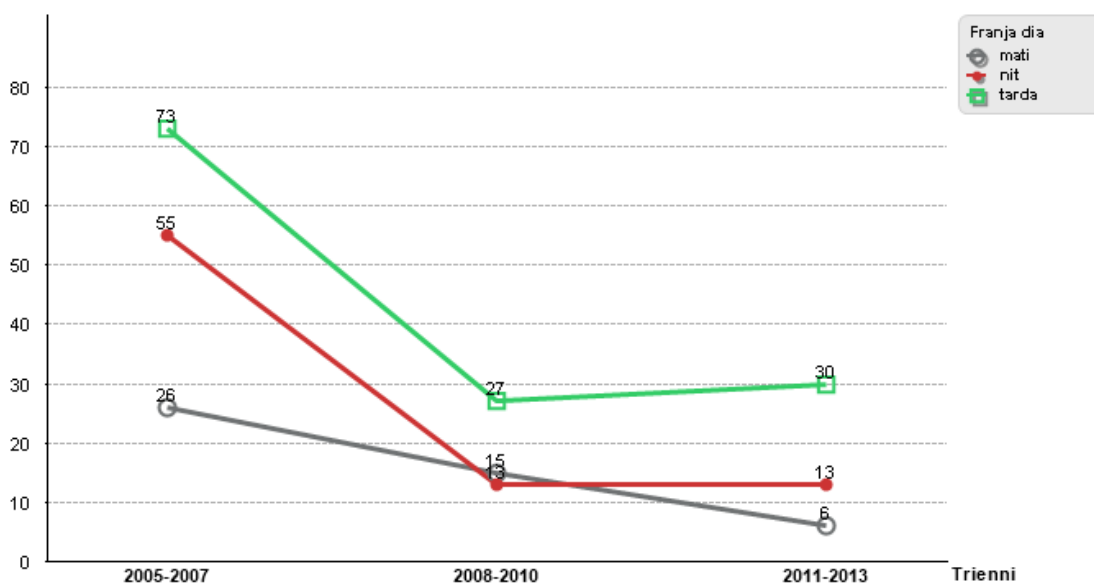

Font: Registre SIDAT del Servei Català de Trànsit. Elaboració pròpia.

**Figura 91. Evolució de les víctimes per accidents de trànsit, ocorreguts al municipi, segons el tipus de dia**

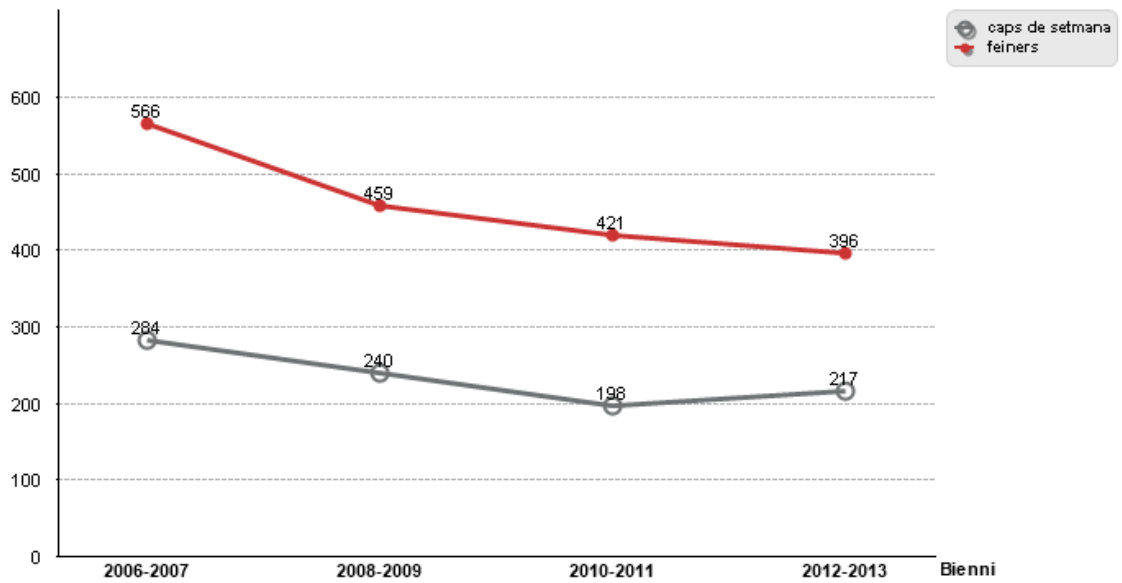

Font: Registre SIDAT del Servei Català de Trànsit. Elaboració pròpia.

**Figura 92. Evolució dels morts i ferits greus per accidents de trànsit, ocorreguts al municipi, segons el tipus de dia**

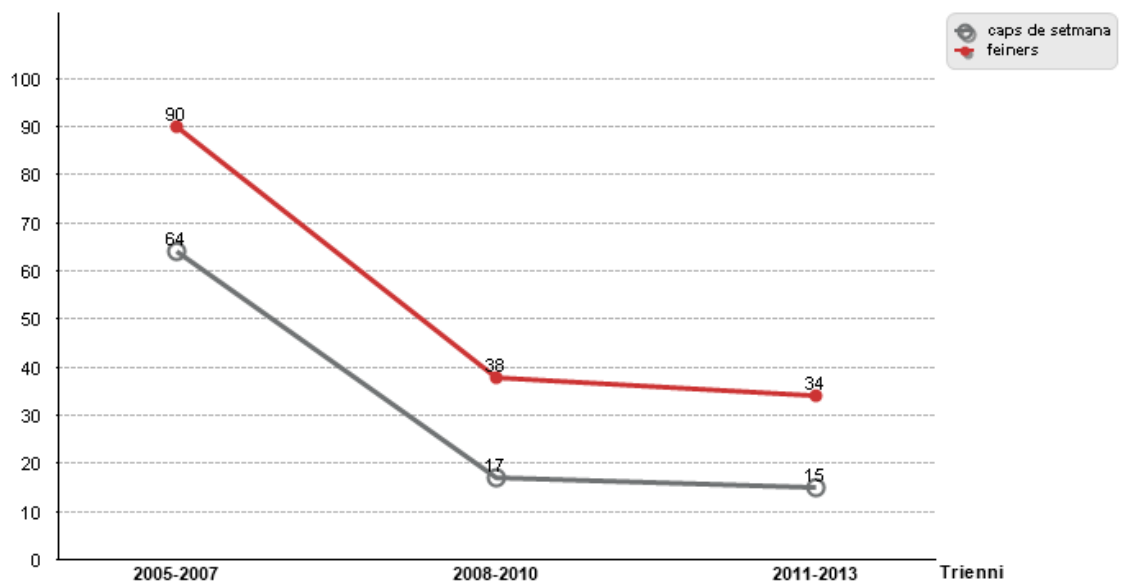

Font: Registre SIDAT del Servei Català de Trànsit. Elaboració pròpia.

**Figura 93. Distribució de les víctimes per accidents de trànsit, ocorreguts al municipi, segons tipus d'accident. 2012-13**

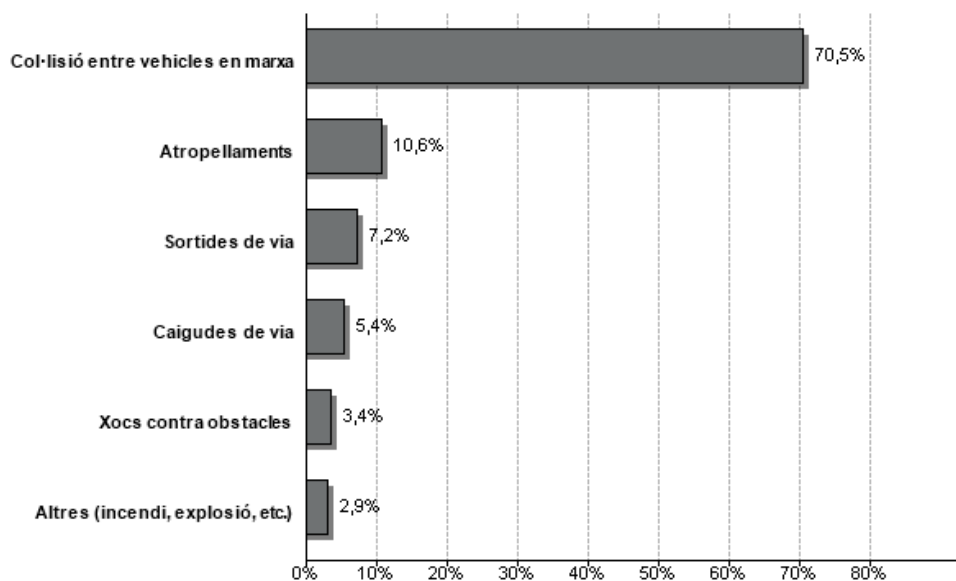

Font: Registre SIDAT del Servei Català de Trànsit. Elaboració pròpia.

Atropellament: quan el primer succés que es produeix en l'accident és un atropellament d'un vianant o un ciclista i abans no hi ha hagut una sortida de via.

Caiguda de via: o bolcada quan el primer succés és una caiguda a la via en el cas d'un vehicle de dues rodes o una bolcada en el cas d'un vehicle de quatre rodes o més.

Sortides de via: es considera una sortida de via a efectes del plec sempre que el vehicle surti de la plataforma (calçada + voral). En zona urbana es considera "sortida de via" quan el vehicle surt de la calçada (en aquells llocs on no hi ha voral) o surt de la plataforma (en aquells casos en que hi ha voral). Un xoc contra la vorada implica prèviament una sortida de la via.

Xocs contra objecte/obstacle: quan el primer succés és una col·lisió d'un vehicle contra un objecte, obstacle o animal sense existir prèviament una sortida de via.

Altres (incendi, explosió...): quan el que ha succeït no es pot considerar dins de cap de les categories anteriors

### 7.3 Característiques de les unitats implicades

Figura 94. Evolució de les víctimes per accidents de trànsit segons el tipus de les unitats implicades

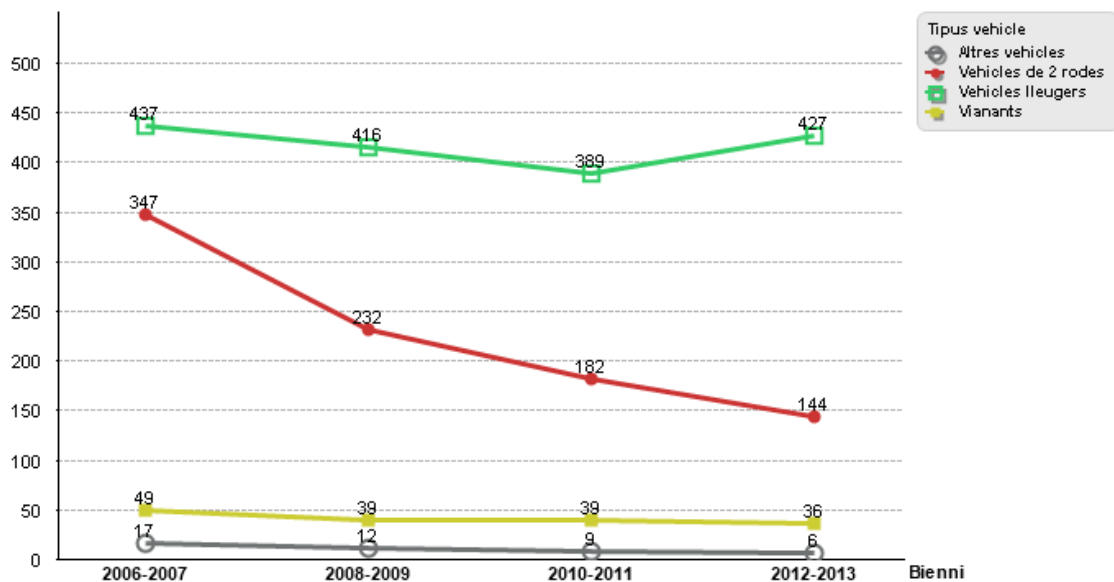

Font: Registre SIDAT del Servei Català de Trànsit. Elaboració pròpia.

Figura 95. Evolució dels morts i ferits greus per accidents de trànsit segons el tipus de les unitats implicades

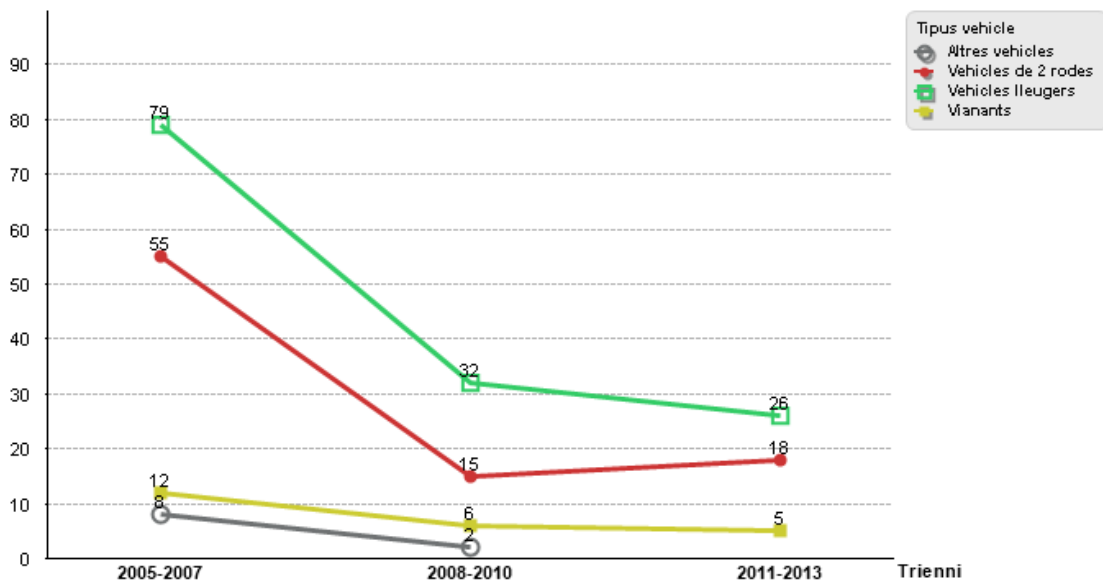

Font: Registre SIDAT del Servei Català de Trànsit. Elaboració pròpia.

Figura 96. Evolució de les víctimes per accidents de trànsit segons els vehicles de 2 rodes

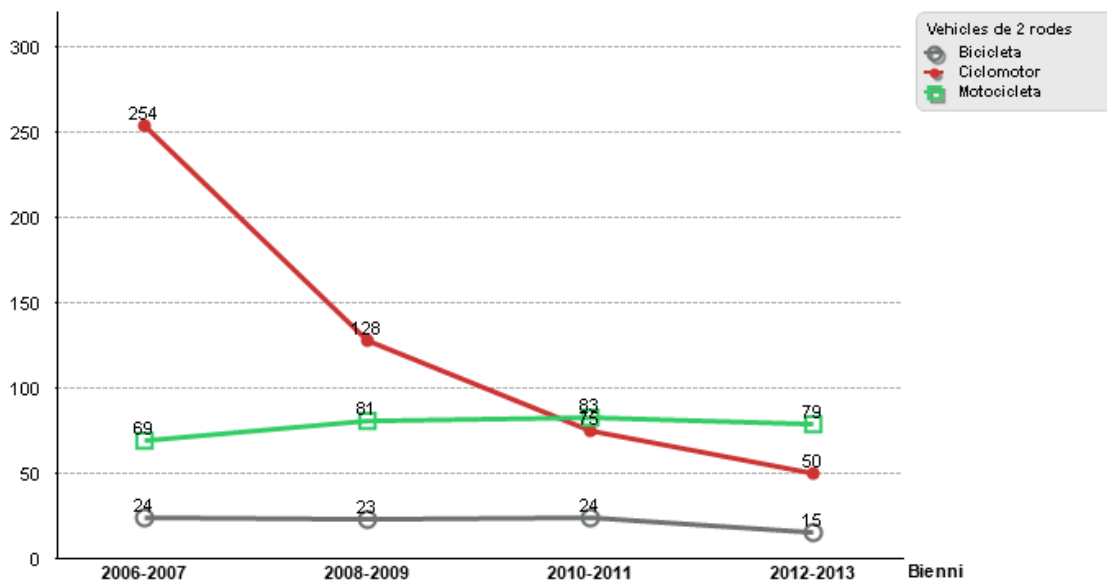

Font: Registre SIDAT del Servei Català de Trànsit. Elaboració pròpia.

Figura 97. Evolució dels morts i ferits greus per accidents de trànsit segons els vehicles de 2 rodes

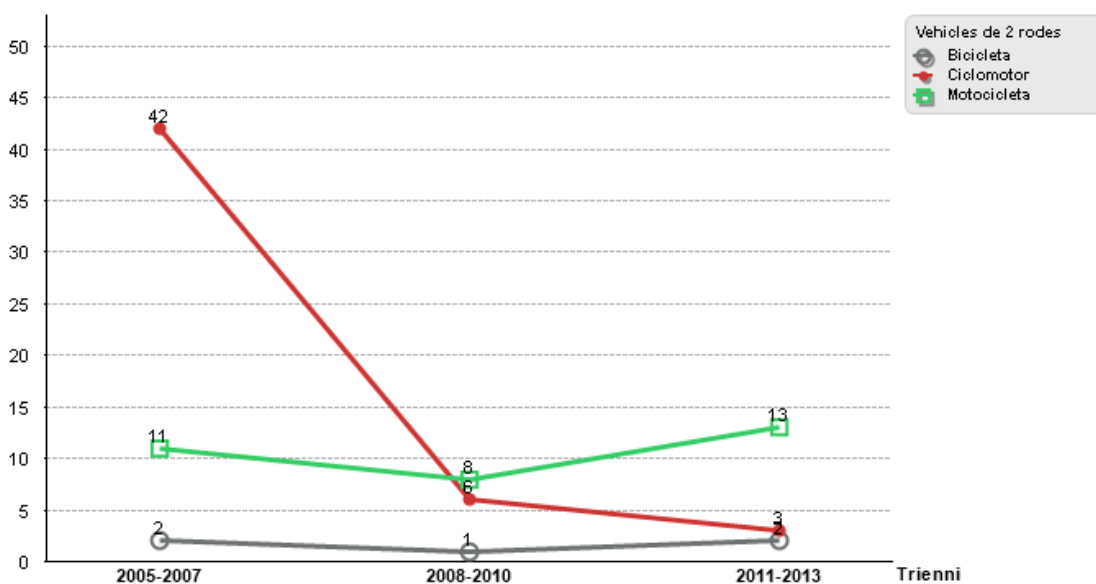

Font: Registre SIDAT del Servei Català de Trànsit. Elaboració pròpia.



# Taules de dades

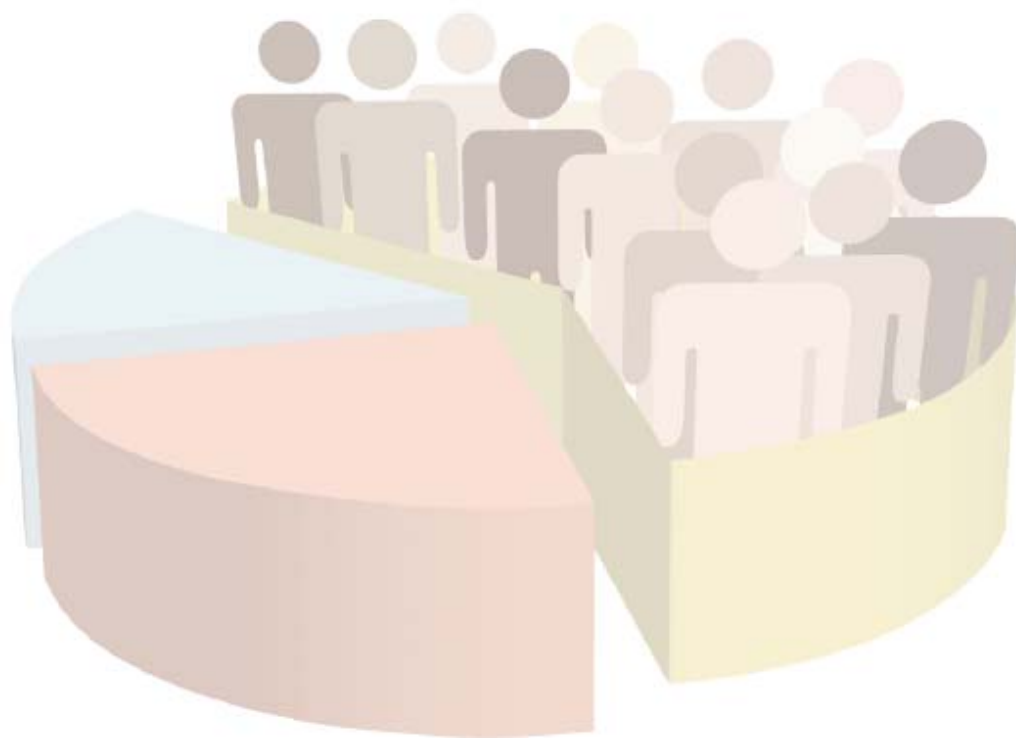



## 8. TAULES

### 8.1 Demografia

Taula 1. Distribució de la població a 1 de gener per edat, sexe i nacionalitat. 2014

Sexe	Dona			Home			Total		
	Total 2014	Espanyola	Estrangera	Total 2014	Espanyola	Estrangera	Total 2014	Espanyola	Estrangera
0 a 4	1.585	1.325	260	1.709	1.424	285	3.294	2.749	545
5 a 9	1.803	1.619	184	1.889	1.707	182	3.692	3.326	366
10 a 14	1.742	1.559	183	1.711	1.537	174	3.453	3.096	357
15 a 19	1.458	1.264	194	1.546	1.335	211	3.004	2.599	405
20 a 24	1.590	1.328	262	1.580	1.328	252	3.170	2.656	514
25 a 29	1.771	1.359	412	1.782	1.396	386	3.553	2.755	798
30 a 34	2.316	1.860	456	2.219	1.748	471	4.535	3.608	927
35 a 39	2.873	2.403	470	2.959	2.424	535	5.832	4.827	1.005
40 a 44	2.835	2.485	350	2.816	2.346	470	5.651	4.831	820
45 a 49	2.760	2.491	269	2.738	2.410	328	5.498	4.901	597
50 a 54	2.501	2.311	190	2.347	2.102	245	4.848	4.413	435
55 a 59	2.195	2.033	162	2.143	1.980	163	4.338	4.013	325
60 a 64	1.897	1.818	79	1.767	1.695	72	3.664	3.513	151
65 a 69	1.665	1.582	83	1.492	1.450	42	3.157	3.032	125
70 a 74	1.346	1.300	46	1.154	1.109	45	2.500	2.409	91
75 a 79	1.301	1.276	25	985	965	20	2.286	2.241	45
80 a 84	1.163	1.148	15	729	721	8	1.892	1.869	23
85 i més	1.071	1.063	8	503	499	4	1.574	1.562	12
Total	33.872	30.224	3.648	32.069	28.176	3.893	65.941	58.400	7.541

Font: Padró Municipal d'Habitants. Institut Nacional d'Estadística (INE). Elaboració pròpia.

Taula 2. Distribució de la població estrangera a 1 de gener segons sexe i nacionalitat. 2014

Continent	Sexe	Home	Dona	Total
Països UE		1.528	1.326	2.854
Àfrica		1.187	953	2.140
Amèrica Llatina		758	974	1.732
Àsia		231	173	404
Resta Europa		161	195	356
Resta Amèrica		17	21	38
Oceania		5	2	7
No codificat		6	4	10
Total		3.893	3.648	7.541

Font: Padró Municipal d'Habitants. Institut Nacional d'Estadística (INE). Elaboració pròpia.

Taula 3. Distribució dels immigrants/emigrants segons sexe i nacionalitat. 2013

Sexe	Dona		Home		Total	
	Immigrants	Emigrants	Immigrants	Emigrants	Immigrants	Emigrants
Espanya	1.008	943	975	944	1.983	1.887
Països UE	96	261	94	311	190	572
Amèrica Llatina	192	162	151	125	343	287
Àfrica	80	81	136	150	216	231
Àsia	42	38	65	50	107	88
Resta Europa	29	27	24	17	53	44
Resta Amèrica	3	4	2	4	5	8
Oceania	1	1	2	1	3	2
No codificat	-	-	1	0	1	0
Total	1.451	1.517	1.450	1.602	2.901	3.119

Font: Estadística de Variacions Residencials de l'Institut Nacional d'Estadística (INE). Elaboració pròpia.

## 8.2 Salut reproductiva

**Taula 4. Evolució dels embarassos per grups d'edat**

Any	15-49	12-17	18-19	20-24	25-29	30-34	35-39	40-44	45 i més	Total embarassos
2002	760	16	25	106	202	258	136	16	1	760
2003	819	7	37	96	194	321	146	16	2	819
2004	843	14	23	110	211	299	156	27	3	843
2005	813	12	19	104	212	292	149	22	3	813
2006	863	14	21	120	212	278	182	35	1	863
2007	916	13	20	124	194	328	207	28	3	917
2008	937	16	25	105	200	305	229	55	3	938
2009	835	10	26	111	169	282	193	40	4	835
2010	866	8	27	89	166	309	215	50	3	867
2011	829	10	21	94	162	278	201	57	8	831
2012	780	9	22	87	140	241	225	52	4	780
2013	682	6	11	76	137	222	179	48	4	683

Font: Registre de Naixements de l'Institut Nacional d'Estadística (INE), Registre d'Interrupcions Voluntàries de l'Embaràs del Ministeri de Sanitat, Serveis Socials i Igualtat. Elaboració pròpia.

**Taula 5. Distribució dels naixements per grups d'edat i nacionalitat. 2013**

Edat mare	Total naixements	Mare espanyola	Mare estrangera	% Estrangera
< 20	5	3	2	40,0
20 a 24	34	16	18	52,9
25 a 29	101	66	35	34,7
30 a 34	179	146	33	18,4
35 a 39	153	129	24	15,7
40 i més	38	29	9	23,7
Total	510	389	121	23,7

Font: Registre de Naixements de l'Institut Nacional d'Estadística (INE). Elaboració pròpia.

**Taula 6. Evolució dels IVE per grups d'edat**

Any	15-49	12-17	18-19	20-24	25-29	30-34	35-39	40-44	45 i més	Total IVEs
2002	133	11	12	33	32	25	16	4	1	134
2003	149	5	20	38	32	33	18	3	0	149
2004	134	8	12	37	32	19	20	6	0	134
2005	150	8	7	36	34	38	24	3	3	153
2006	174	11	7	43	44	39	18	12	0	174
2007	188	10	6	43	37	53	34	6	0	189
2008	191	10	13	39	47	38	28	17	1	193
2009	165	7	12	38	36	46	20	6	0	165
2010	179	7	15	26	47	44	28	12	1	180
2011	153	9	15	29	27	41	27	5	0	153
2012	144	7	13	30	26	24	31	13	1	145
2013	171	5	7	42	36	43	26	13	1	173

Font: Registre d'Interrupcions Voluntàries de l'Embaràs del Ministeri de Sanitat, Serveis Socials i Igualtat. Elaboració pròpia.

## 8.3 Mortalitat

Taula 7. Distribució de les defuncions per edat i sexe. 2013

Edat	Home	Dona	Total
0 a 14	1	-	1
15 a 24	1	-	1
25 a 34	6	1	7
35 a 44	11	4	15
45 a 54	15	6	21
55 a 64	41	11	52
65 a 74	46	18	64
75 a 84	100	81	181
85 i més	88	151	239
<b>Total</b>	<b>309</b>	<b>272</b>	<b>581</b>

Font: Registre de Mortalitat de l'Institut Nacional d'Estadística (INE). Elaboració pròpia.

Taula 8. Distribució defuncions per sexe i grans capítols CIE-10-MC. 2012-13

Principals capítols	Defuncions	Dones	Homes
Malalties del Sistema Circulatori	311	163	148
Tumors	312	117	195
Malalties del Sistema Respiratori	112	42	70
Malalties del Sistema Nervios	91	59	32
Malalties Endocrines, Nutricionals i Metabòliques	46	31	15
Causes Externes de Morbilitat i Mortalitat	43	25	18
Malalties del Sistema Digestiu	52	28	24
Trastorns Mentals i del Comportament	71	40	31
Síntomes, Signes i Troballes No Classificades	19	10	9
Malalties Infeccioses i Parasitàries	24	9	15
Malalties del Sistema Genitourinari	26	14	12
Resta causes	21	14	7
<b>Total defuncions</b>	<b>1.128</b>	<b>552</b>	<b>576</b>

Font: Registre de Mortalitat de l'Institut Nacional d'Estadística (INE). Elaboració pròpia. Exclòs els no codificats

Taula 9. Distribució defuncions per sexe i causes CIE-10-MC (l'listat 73 principals causes). 2012-13

73 principals causes	Defuncions	Dones	Homes
Malalties Isquèmiques del Cor	92	40	52
Malalties Cerebrovasculars	74	41	33
Demència Senil, Vascular i Demència No Especificada	68	40	28
Bronquitis, Emfisema, Asma i MPOC	58	14	44
Malaltia d'Alzheimer	57	45	12
Tumor Maligne de Tràquea, Bronquis i Pulmó	56	10	46
Resta Malalties Respiratòries	44	25	19
Resta de Malalties del Cor	42	20	22
Malalties Hipertensives	41	28	13
Tumor Maligne de Budell Gros	39	16	23
Insuficiència Cardíaca	39	27	12
Diabetis	35	22	13
Malalties del Sistema Nervios, Malalties de l'Oïda i Malalties de l'Apòfisi Mastoïdes	34	14	20
Resta Malalties de l'Aparell Digestiu	30	18	12
Resta causes	419	192	227
<b>Total defuncions</b>	<b>1.128</b>	<b>552</b>	<b>576</b>

Font: Registre de Mortalitat de l'Institut Nacional d'Estadística (INE). Elaboració pròpia. Exclòs els no codificats

## 8.4 Morbiditat assistencial hospitalària

### 8.4.1 Hospital convencional i cirurgia major ambulatoria

Taula 10. Evolució dels usuaris i contactes generats

Any	Usuaris/es	Contactes
2003	5.680	6.848
2004	5.925	7.239
2005	6.389	7.748
2006	6.208	7.546
2007	6.370	7.630
2008	6.814	8.144
2009	6.733	8.098
2010	6.656	8.094
2011	6.566	7.958
2012	6.761	8.256
2013	6.646	8.074

Font: Servei Català de la Salut. Registre CMBD-HA. Elaboració pròpia.

Taula 11. Distribució dels contactes per sexe i edat. 2013

Edat	Contactes homes	Contactes dones	Total contactes (exclos sexe no identificat)
85 i més	234	325	559
80 a 84	324	382	706
75 a 79	361	416	777
70 a 74	327	266	593
65 a 69	342	288	630
60 a 64	364	251	615
55 a 59	291	268	559
50 a 54	282	227	509
45 a 49	206	252	458
40 a 44	181	252	433
35 a 39	146	349	495
30 a 34	101	362	463
25 a 29	83	224	307
20 a 24	64	115	179
15 a 19	72	73	145
10 a 14	62	60	122
5 a 9	57	78	135
0 a 4	218	171	389
	3.715	4.359	8.074

Font: Servei Català de la Salut. Registre CMBD-HA. Elaboració pròpia.

## 8.4.2 Hospital dia

**Taula 12. Evolució dels usuaris i contactes generats**

Any	△	Usuaris/es	Contactes
2003		142	283
2004		121	233
2005		120	284
2006		131	303
2007		161	419
2008		172	412
2009		103	143
2010		117	230
2011		157	494
2012		182	512
2013		202	526

Font: Servei Català de la Salut. Registre CMBD-HA. Elaboració pròpia.

Podem trobar algun any o anys amb registres baixos, de manera significativa, a causa de la manca de declaració de l'activitat d'algun hospital de la zona.

**Taula 13. Distribució dels contactes per sexe i edat. 2013**

Edat	Contactes homes	Contactes dones	Total contactes
85 i més	1	0	1
80 a 84	4	29	33
75 a 79	11	5	16
70 a 74	32	8	40
65 a 69	6	9	15
60 a 64	7	10	17
55 a 59	16	36	52
50 a 54	14	11	25
45 a 49	12	29	41
40 a 44	4	23	27
35 a 39	10	7	17
30 a 34	6	4	10
25 a 29	1	2	3
20 a 24	0	4	4
15 a 19	13	8	21
10 a 14	48	20	68
5 a 9	66	31	97
0 a 4	31	8	39
	282	244	526

Font: Servei Català de la Salut. Registre CMBD-HA. Elaboració pròpia.

### 8.4.3 Salut mental

**Taula 14. Evolució dels usuaris i contactes generats**

Any	△	Usuaris/es	Contactes
2003		311	627
2004		307	385
2005		357	437
2006		336	426
2007		351	441
2008		359	454
2009		342	424
2010		341	412
2011		305	429
2012		339	489
2013		318	424

Font: Servei Català de la Salut. Registre CMBD-SM, CMBD-HA i CMBD-RSS. Elaboració pròpia.

Podem trobar algun any o anys amb registres baixos, de manera significativa, a causa de la manca de declaració de l'activitat d'algun hospital de la zona.

**Taula 15. Distribució dels contactes per sexe i edat. 2013**

Edat	Contactes homes	Contactes dones	Total contactes
85 i més	14	43	57
75 a 84	55	67	122
65 a 74	17	21	38
55 a 64	15	11	26
45 a 54	31	16	47
35 a 44	18	45	63
25 a 34	9	15	24
15 a 24	24	7	31
0 a 14	7	9	16
	190	234	424

Font: Servei Català de la Salut. Registre CMBD-SM, CMBD-HA i CMBD-RSS. Elaboració pròpia.

### 8.4.4 Recursos socio-sanitaris

**Taula 16. Evolució dels usuaris i contactes generats**

Any	△	Usuaris/es	Contactes
2003		679	2.392
2004		754	1.263
2005		878	1.566
2006		840	1.476
2007		835	1.589
2008		832	1.561
2009		878	1.714
2010		946	1.631
2011		775	1.628
2012		872	1.797
2013		923	1.983

Font: Servei Català de la Salut. Registre CMBD-RSS. Elaboració pròpia.

Podem trobar algun any o anys amb registres baixos, de manera significativa, a causa de la manca de declaració de l'activitat d'algun hospital de la zona.

**Taula 17. Distribució dels contactes per sexe i edat. 2013**

Edat	Contactes homes	Contactes dones	Total contactes
85 i més	215	418	633
75 a 84	359	399	758
65 a 74	165	111	276
55 a 64	116	67	183
45 a 54	42	39	81
35 a 44	20	19	39
25 a 34	6	6	12
15 a 24	1	0	1
	924	1.059	1.983

Font: Servei Català de la Salut. Registre CMBD-RSS. Elaboració pròpia.

## 8.5 Accidents de trànsit

**Taula 18. Evolució dels accidents de trànsit amb víctimes i tipologia**

Any	△	Accidents amb víctimes	Nº Víctimes	Accidents mortals	Morts	Accidents amb ferits	Ferits greus	Ferits lleus
2006-2007		654	850	7	12	647	67	771
2008-2009		553	699	2	2	551	33	664
2010-2011		469	619	4	4	465	32	583
2012-2013		470	613	4	4	466	29	580

Font: Registre SIDAT del Servei Català de Trànsit. Elaboració pròpia.

**Taula 19. Evolució dels accidents de trànsit amb víctimes i tipologia. Zona urbana**

Any	△	Accidents amb víctimes	Nº Víctimes	Accidents mortals	Morts	Accidents amb ferits	Ferits greus	Ferits lleus
2006-2007		577	731	2	3	575	47	681
2008-2009		469	569	1	1	468	19	549
2010-2011		391	499	0	0	391	21	478
2012-2013		377	475	2	2	375	23	450

Font: Registre SIDAT del Servei Català de Trànsit. Elaboració pròpia.

**Taula 20. Evolució dels accidents de trànsit amb víctimes i tipologia. Zona interurbana**

Any	△	Accidents amb víctimes	Nº Víctimes	Accidents mortals	Morts	Accidents amb ferits	Ferits greus	Ferits lleus
2006-2007		77	119	5	9	72	20	90
2008-2009		84	130	1	1	83	14	115
2010-2011		78	120	4	4	74	11	105
2012-2013		93	138	2	2	91	6	130

Font: Registre SIDAT del Servei Català de Trànsit. Elaboració pròpia.

Taula 21. Evolució dels accidents de trànsit amb víctimes i tipologia, segons grups d'edat.

Bienni	Grup edat	Accidents amb víctimes	Nº Victimes	Morts	Ferits greus
2006-2007	Joves (< 35)	357	472	9	41
	Adults (35-64)	196	244	3	19
	Gent gran (> 64)	28	36	0	1
	Total	581	752	12	61
2008-2009	Joves (< 35)	254	318	0	17
	Adults (35-64)	203	252	2	12
	Gent gran (> 64)	45	57	0	4
	Total	502	627	2	33
2010-2011	Joves (< 35)	207	286	0	11
	Adults (35-64)	201	252	4	15
	Gent gran (> 64)	27	34	0	3
	Total	435	572	4	29
2012-2013	Joves (< 35)	192	259	3	8
	Adults (35-64)	219	276	1	13
	Gent gran (> 64)	47	60	0	8
	Total	458	595	4	29

Font: Registre SIDAT del Servei Català de Trànsit. Elaboració pròpia.

Taula 22. Evolució dels accidents de trànsit amb víctimes i tipologia, segons tipus vehicle

Bienni	Tipus de vehicle	Accidents amb víctimes	Nº Victimes	Morts	Ferits greus
2006-2007	Vehicles lleugers	317	437	11	32
	Vehicles de 2 rodes	283	347	0	26
	Vianants	41	49	1	6
	Altres vehicles	13	17	0	3
	Total	654	850	12	67
2008-2009	Vehicles lleugers	311	416	1	19
	Vehicles de 2 rodes	199	232	0	10
	Vianants	34	39	0	3
	Altres vehicles	9	12	1	1
	Total	553	699	2	33
2010-2011	Vehicles lleugers	281	389	3	17
	Vehicles de 2 rodes	145	182	1	12
	Vianants	35	39	0	3
	Altres vehicles	8	9	0	0
	Total	469	619	4	32
2012-2013	Vehicles lleugers	311	427	0	18
	Vehicles de 2 rodes	125	144	3	7
	Vianants	31	36	1	4
	Altres vehicles	3	6	0	0
	Total	470	613	4	29

Font: Registre SIDAT del Servei Català de Trànsit. Elaboració pròpia.

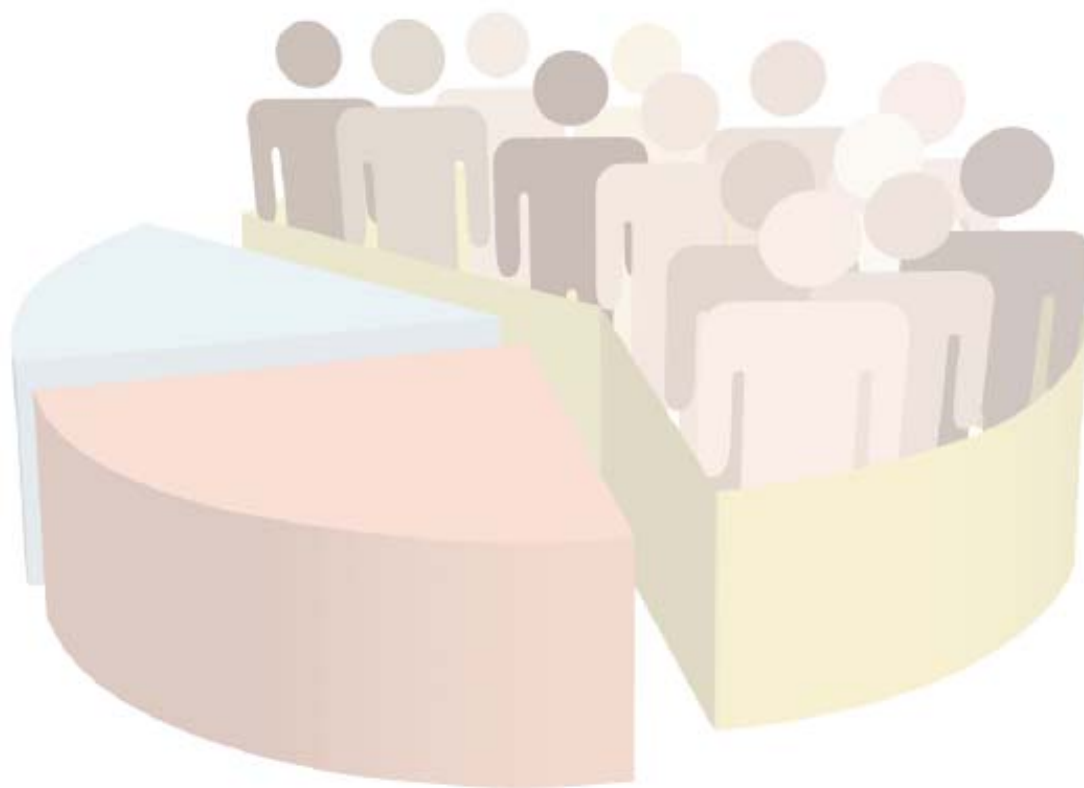

**Diputació  
Barcelona** | Àrea d'Atenció  
a les Persones

Servei de Salut Pública  
Secció d'Informació i Anàlisi  
Passeig de la Vall d'Hebrón, 171  
Recinte Llars Mundet. Edifici Serradell Trabal, 2a planta  
08035 Barcelona  
Tel. 934022468  
<http://www.diba.cat/salutpublica>  
[ssp.infoanalisi@diba.cat](mailto:ssp.infoanalisi@diba.cat)

