

# Sistemes d'Informació en Salut Diputació de Barcelona

*Municipi de*

***Vilanova i la Geltrú***

**2015**

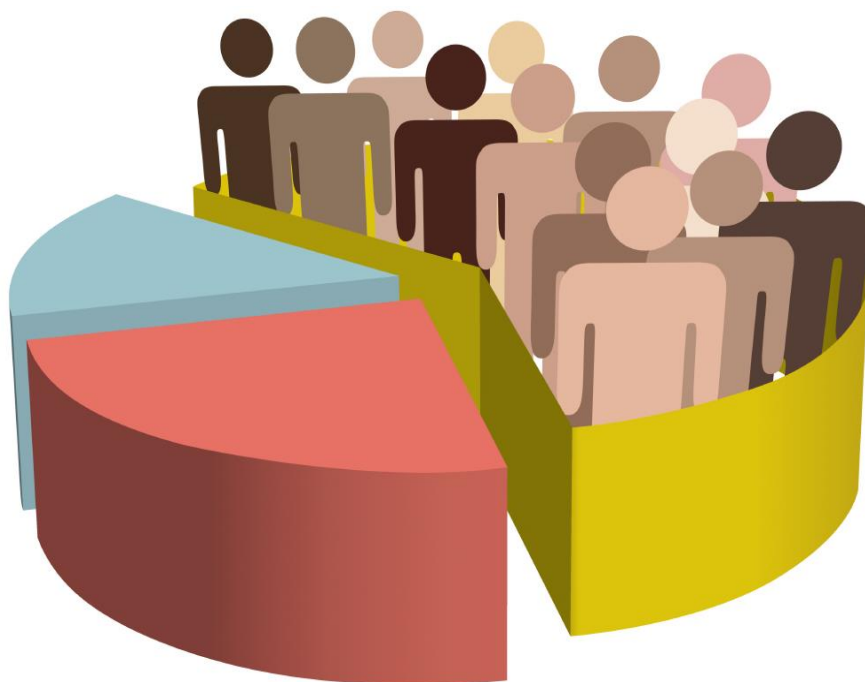

Diputació  
Barcelona

**Nota d'autoria:** s'ha de destacar que, si bé les entitats proveïdores (Institut Nacional d'Estadística, Servei Català de la Salut, Servei Català de Trànsit i Subdirecció General de la Salut i Epidemiologia del Ministeri de Sanitat, Serveis Socials i Igualtat) van facilitar les bases de dades per a l'elaboració de l'informe, és responsabilitat dels autors i l'autora la fiabilitat i exactitud de la informació proporcionada en aquesta publicació.

© de l'edició: Diputació de Barcelona

28 / febrer / 2017

Autoria: Luis Carlos Arias Abad, Xènia Domenech Domenech, Jesús Oliván Abejer i César Frías Trigo.  
Secció d'Informació i Anàlisi. Servei de Salut Pública. Àrea d'Atenció a les Persones. Diputació de Barcelona  
Maquetació i producció: Servei de Salut Pública de la Diputació de Barcelona

## ÍNDEX

<b>Presentació</b> .....	<b>5</b>
<b>1. Introducció</b> .....	<b>7</b>
<b>2. Dades més rellevants</b> .....	<b>11</b>
2.1 Evolució i estructura de la població (dades fins 2015, excepte TCN) .....	11
2.2 Salut Reproductiva (dades fins 2014) .....	12
2.3 Mortalitat (dades fins 2014) .....	14
2.4 Morbiditat Atesa (hospitalària i mental ambulatoria, dades fins 2015) .....	16
2.5 Accidents de Trànsit (dades fins 2015) .....	19
<b>3. Evolució i estructura de la població</b> .....	<b>23</b>
3.1 Evolució de la població .....	23
3.2 Estructura per sexe i edat de la població .....	27
3.3 Nacionalitat i naturalesa de la població .....	30
<b>4. Salut reproductiva</b> .....	<b>35</b>
4.1 Embarassos .....	37
4.2 Natalitat .....	39
4.3 Fecunditat .....	43
4.4 Interrupcions voluntàries d'embaràs .....	45
<b>5. Mortalitat</b> .....	<b>53</b>
5.1 Evolució general de la mortalitat i esperança de vida .....	54
5.2 Mortalitat per causa .....	59
5.3 Mortalitat evitable .....	61
<b>6. Morbiditat atesa (hospitalària i mental ambulatoria)</b> .....	<b>67</b>
6.1 Atenció d'hospitalització general d'aguts .....	68
6.1.1 Recursos d'hospitalització convencional i cirurgia major ambulatoria .....	69
6.1.2 Hospitalització de dia .....	75

6.2 Atenció d'hospitalització en salut mental .....	79
6.3 Atenció ambulatoria en salut mental .....	84
6.4 Atenció sòciosanitària .....	87
<b>7. Accidents de Trànsit.....</b>	<b>97</b>
7.1 Informació relativa a les persones implicades en l'accident.....	99
7.2 Característiques dels accidents.....	102
7.3 Característiques de les unitats implicades .....	106
<b>8. Taules .....</b>	<b>111</b>
8.1 Demografia .....	111
8.2 Salut reproductiva .....	112
8.3 Mortalitat .....	113
8.4 Morbiditat assistencial (hospitalària i mental ambulatoria) .....	114
8.4.1 Hospital convencional i cirurgia major ambulatoria .....	114
8.4.2 Hospital de dia .....	115
8.4.3 Salut mental hospitalària i ambulatoria .....	116
8.4.4 Recursos socio-sanitaris .....	117
8.5 Accidents de trànsit .....	118

## PRESENTACIÓ

Les responsabilitats dels ajuntaments en matèria de salut pública i el present context socioeconòmic requereixen de la disponibilitat d'informació sobre l'estat de salut de la població, que faciliti el coneixement de les necessitats i desigualtats en salut en el seu territori, la prioritització de les actuacions per millorar-ne la situació i la presa de decisions per a l'acció política.

El Servei de Salut Pública de la Diputació de Barcelona treballa per construir i facilitar als municipis tota una bateria d'indicadors de salut, havent presentant els seus primers informes d'indicadors de salut local en 2011.

Aquests informes, juntament amb altres eines com la Guia per a l'elaboració d'un Pla Local de Salut, tenen com a objectiu prestar-los suport al treball que fan dia a dia per millorar la salut de les persones que hi viuen.

**Laura Martínez Portell**

Diputada delegada de Salut Pública i Consum



## 1. INTRODUCCIÓ

El coneixement de la salut de la població és un saber imprescindible per a la presa de decisions en salut ajustades a les necessitats de llurs habitants.

Per aquest motiu, el Servei de Salut Pública de l'Àrea d'Atenció a les Persones de la Diputació de Barcelona posa a disposició dels ajuntament majors de 10.000 habitants els informes de salut local (ISL), una eina que recull indicadors de salut que permeten apropar al municipi dades claus sobre la situació de salut de la seva ciutadania, conèixer la seva evolució en el temps i realitzar comparacions per a la presa de decisions en matèria de salut pública local.

Els ISL tenen com a finalitat servir d'eina per a la identificació de necessitats i la prioritització d'estratègies de salut pública en consonància amb les polítiques de salut que s'estan portant a terme a Catalunya i, al mateix temps, estendre el treball intersectorial de salut en el territori.

Els informes de salut local proporcionen informació estructurada en diferents blocs temàtics:

- **Evolució i estructura de la població**
- **Salut reproductiva (natalitat i avortaments)**
- **Mortalitat**
- **Morbiditat atesa xarxa sanitària (Hospitalària i Salut mental ambulatoria)**
- **Accidents de trànsit**

En primer lloc es presenta una síntesi que recull la informació més destacable (dades més rellevants) de l'estat de salut de les persones que resideixen en el municipi.

Posteriorment, en cadascun dels capítols de l'informe es descriu l'evolució dels principals indicadors al llarg d'un període d'anys. Així mateix, es presenten un conjunt d'indicadors que faciliten conèixer la salut de la població del municipi i els accidents de trànsit que han ocorregut.

Finalment hi ha un conjunt de taules addicionals estàndards per a tots els informes amb les principals dades utilitzades per a la realització de l'informe. En el cas de precisar d'altres dades més específiques caldrà demanar-les a la Secció d'Informació i Anàlisi en Salut Pública (ssp.infoanalisi@diba.cat), de la Diputació de Barcelona, per tal de poder adequar la necessitat d'informació.

Totes les fonts d'origen per al càlcul dels indicadors són sistemàtiques, de base poblacional i pertanyen a institucions oficials:

- Institut Nacional d'Estadística (INE).
- Servei Català de la Salut (CatSalut) del Departament de Salut de la Generalitat de Catalunya.
- Subdirecció General de Promoció de la Salut i Epidemiologia del Ministeri de Sanitat Serveis Socials i igualtat.
- Servei Català de Trànsit.

Al Web de la Diputació de Barcelona es troba la següent documentació:

- [Metodologia empleada](#)
- [Indicadors](#)



# Resum de les dades més rellevants

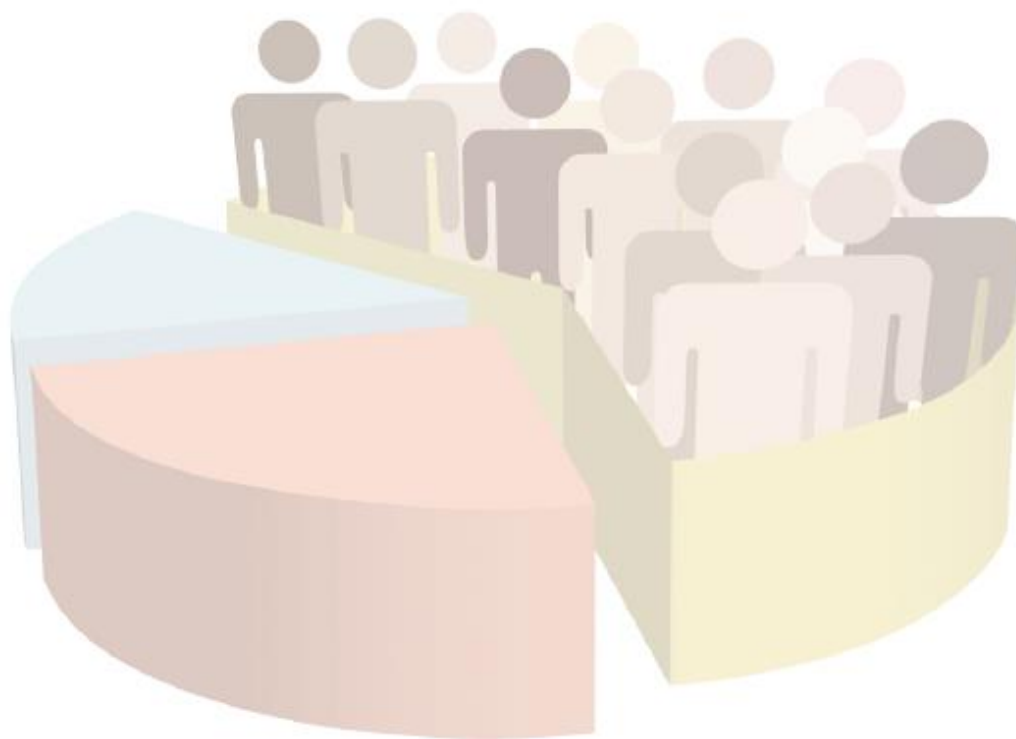



## 2. DADES MÉS RELLEVANTS

### 2.1 Evolució i estructura de la població (dades fins 2015, excepte TCN)

#### Evolució de la població

- L'any 2015, la població resident al municipi va ser de 65.684 habitants (48,4% homes i 51,6% dones) que representa una variació de -0,39% respecte al 2014. A la demarcació de Barcelona la població l'any 2015 no va tenir cap variació significativa de habitants respecte al 2014.
- La taxa de creixement natural (TCN; diferència entre la taxa de natalitat i la de mortalitat per mil habitants) va ser de -0,35‰ habitants en el període 2013-2014, mentre que al període 2011-2012 era de 1,64‰.
- La immigració l'any 2015 va ser de 3.164 persones (una variació de 5,7% respecte a 2014), on la procedència va ser principalment de la Província Barcelona amb 1.736 persones, i sobre tot, de la comarca. El 16,9% de la immigració va ser estrangera amb 535 persones (9,0% de variació respecte al 2014), principalment Amèrica Latina (25,0%), Àfrica (21,3%) i Països UE (20,9%).
- L'emigració l'any 2015 va ser de 2.528 persones (un -15,1% respecte a 2014), on el destí va ser principalment a la Província Barcelona amb 1.535 persones. El 13,2% de l'emigració va ser cap a l'estranger amb 334 persones (una variació de -46,5% respecte a 2014).

*La taxa de creixement natural es considera alta quan supera el 20‰ anual, intermèdia quan es troba entre el 10‰ i el 19‰, i baixa inferior a 10‰. Un creixement natural baix es pot explicar per la baixa natalitat i la mortalitat en creixement a causa a l'envelliment de la població. Això comporta l'augment de la població passiva (pensionistes) i poca d'activa, amb risc de fallida de les prestacions socials. A més, al no existir relleu generacional es necessita mà d'obra estrangera. Aquesta situació pot agreujar-se si disminueix la immigració i augmenta l'emigració.*

#### Estructura per sexe i edat de la població

- La variació relativa de la població resident al municipi l'any 2015 (65.684 habitants) respecte al 2005 (61.427 habitants) va ser de 6,9%, sent la distribució per grups d'edats:
  - De 0-14 anys, una variació de 11,9%.
  - De 15-29 anys, una variació de -21,9%.
  - De 30-44 anys, una variació de -1,2%.
  - De 45-64 anys, una variació de 26,6%.
  - De 65-84 anys, una variació de 16,6%.
  - De 85 i més anys, una variació de 74,8%.
- La població envellida de 65 i més anys en 2015 va ser de 11.735 habitants (el 17,9% de la població), que representa una variació del 2,9% respecte al 2014.

- L'índex de dependència global del municipi en 2015 va ser de 50,5% (per cada 100 persones de menys de 15 i més de 64 anys hi havia 50 persones entre 15 i 64 anys), mentre que a la demarcació de Barcelona era de 51,3%.
- L'índex d'envelliment en 2015 va ser de 113,9% (per cada 100 persones de 0 a 14 anys hi havia 114 persones de 65 o més anys), mentre que a la demarcació de Barcelona era de 117,3%.
- En 2015 la relació de feminització en la població de 65 i més anys va ser de 134,1% (134 dones per cada 100 homes), en la població de 85 i més anys era de 212,0%.

*L'augment de la població major de 84 anys es vincula amb l'augment de l'esperança de vida en els països desenvolupats però té implicacions sobre la salut de la població: solitud, problemes alimentaris, caigudes, malalties cròniques i dependència, i per tant, impliquen la necessitat de recursos socials i sanitaris per fer front a aquestes necessitats en el municipi.*

*El creixent pes de les persones d'edat madura i avançada, i la generalització de la supervivència fins aquestes edats, han obert noves possibilitats d'organització social i familiar, i nous "dissenys" de cicle vital individual.*

*La sobremortalitat masculina fa que la relació entre sexes sigui creixentment favorable a la dona com més elevada és l'edat. Però aquesta característica tenia escàs efecte per al conjunt de la població quan el pes dels més grans era escàs, com ocorria en el passat. Actualment amb un pes molt més gran i creixent, de les edats avançades en la piràmide poblacional, la feminització "estructural" és molt més important.*

### **Nacionalitat i naturalesa de la població**

- L'any 2015, dels residents al municipi, van néixer a l'estranger 9.220 persones (50,8% dones i 49,2% homes), que representen el 14,0% del total d'habitants (en 2014 va ser el 14,5%). A la demarcació de Barcelona el 16,4% de la població empadronada va néixer a l'estranger.
- L'increment de la població estrangera s'agrupa principalment en edats de 35 a 39 i de 40 a 44 anys.
- Les nacionalitats més freqüents, de les persones nascudes a l'estranger, pertanyen a 33,3% Espanya (3.070 persones), 15,6% Marroc (1.434 persones) i 12,0% Romania (1.109 persones).

*Les dades referents a l'edat de la població estrangera coincideixen amb estudis que indiquen que la població procedent d'altres països sol estar caracteritzada actualment per ser gent en edat productiva.*

## **2.2 Salut Reproductiva (dades fins 2014)**

### **Embarassos**

- L'any 2014 van haver 682 embarassos que representen una variació de -0,1% respecte al 2013.
- La distribució dels embarassos en 2014 per grups d'edat va ser:
  - Les dones de menys de 20 anys van tenir 22 embarassos (3,2% del total).
  - El grup de dones de 20 a 34 anys van tenir 417 embarassos (61,2% del total).

- Mentre que les dones de 35 i més anys van tenir 243 embarassos (35,6% del total).

### Natalitat i fecunditat

• L'any 2014 la taxa bruta de natalitat va ser de 8,3 nascuts vius per cada 1.000 habitants, amb 543 nadons (una variació de 6,5% de nadons respecte al 2013). Pel que fa als naixements l'any 2014 cal destacar:

- Es van donar principalment en dones de 30 a 34 anys (34,6% dels naixements) i de 35 a 39 anys (30,8% dels naixements), mentre que en 2004 van ser en dones de 30 a 34 anys (39,5% dels naixements) i de 25 a 29 anys (25,2% dels naixements).

- El 22,1% dels naixements correspon a mares de nacionalitat estrangera, mentre que en 2013 va ser el 23,7%.

• L'any 2014 la taxa general de fecunditat fou de 35,6 nascuts vius per 1.000 dones en edat fèrtil (dones de 15-49 anys), mentre que en 2013 va ser de 32,9 nascuts vius per 1.000 dones en edat fèrtil. Altres dades de fecunditat en 2014 són:

- El nombre mitjà de fills, Índex Sintètic de Fecunditat, per dona, al municipi va ser de 1,25.

- L'edat mitjana de maternitat l'any 2014 fou de 31,74 anys.

*L'Índex Sintètic de Fecunditat (ISF) expressa el número de fills que hauria tingut una dona al final de la seva vida fèrtil si es mantinguessin les taxes de fecunditat per edats existents en el moment del seu càlcul. Aquest ISF s'expressa en valors absoluts. Així, per exemple, si el ISF en 2014 és de 1,25 vol dir que una dona que neixi aquest any es calcula que als 49 anys haurà tingut 1,25 fills. L'ISF hauria de ser superior de 2,1 per garantir el relleu d'una generació.*

### Interrupcions voluntàries de l'embaràs (IVE)

• L'any 2014 la taxa general d'IVEs va ser de 11,1 interrupcions per 1.000 dones de 15 a 44 anys amb 139 IVE (una variació de -19,7% d'IVES respecte al 2013).

• El pes més important d'IVEs en 2014 va ser en els grups d'edat de 20 a 24 anys (taxa de 17,8 IVEs per cada 1.000 dones del mateix grup d'edat) i en el de 25 a 29 anys (taxa de 17,3 IVEs per cada 1.000 dones del mateix grup d'edat).

• En 2014 15 dones (10,8%) ja van realitzar un avortament voluntari anterior a l'actual, mentre que en 2013 ho van fer 21 dones (12,1%).

*A Catalunya tots els centres sanitaris públics i privats autoritzats per a la realització de la interrupció voluntària de l'embaràs (IVE), d'acord amb l'Ordre de 10/desembre/1986 del Departament de Salut, proporcionen la informació que nodreix la base de dades del Registre d'IVE, atès que són de declaració obligatòria i està sotmès a vigilància epidemiològica. El terminis i motius autoritzats està regulat des de que va entrar en vigor la Llei orgànica 2/2010, de 3 de març, de salut sexual i reproductiva i de la interrupció voluntària de l'embaràs.*

*Quan una dona o una parella recorren a la interrupció voluntària de l'embaràs significa que han fallat les actuacions de promoció de la salut que comencen amb la informació i educació afectiva-sexual i continuen amb l'accés adequat i l'ús correcte de les mesures anticonceptives, més encara en el cas de les adolescents.*

## **Embarassos, naixements i interrupcions voluntàries de l'embaràs en població jove**

- Les dones d'entre 12 i 19 anys van presentar en 2014:

- Una taxa d'embarassos de 8,9, una taxa d'IVE de 6,0 i una taxa de natalitat de 2,8, totes elles per cada 1.000 dones d'entre 12 i 19 anys.

- Respecte a 2013 van tenir la següent variació: taxa d'embarassos 27,5%, taxa d'IVE 23,1% i la taxa de natalitat 37,9%.

- Les dones d'entre 20 i 24 anys van presentar en 2014:

- Una taxa d'embarassos de 41,9, una taxa d'IVE de 17,8 i una taxa de natalitat de 24,1, totes elles per cada 1.000 dones d'entre 20 i 24 anys.

- Respecte a 2013 van tenir la següent variació: taxa d'embarassos -12,7%, taxa d'IVE -33,0% i la taxa de natalitat 12,4%.

*Els embarassos en dones adolescents es vinculen amb l'impacte que tenen els programes d'educació per a la salut sexual i planificació de la reproducció, ja que la majoria de les vegades, aquest embarassos no solen ser planificats i generen una reestructuració de les relacions familiars, socials, formatives i/o laborals de les persones implicades. Aquests fets poden tenir com a conseqüències la construcció de parelles inestables, conflictes psicològics, avortaments, dificultats en l'accés al mercat laboral i/o la formació.*

## **2.3 Mortalitat (dades fins 2014)**

### **Evolució general de la mortalitat i esperança de vida**

- L'any 2014 van haver 518 defuncions (50,8% homes i 49,2% dones), una variació de -10,8% respecte a l'any 2013. El 84,7% de les defuncions es van produir en els majors de 64 anys.

• En el període 2013-2014 (1.099 defuncions) la taxa bruta de mortalitat va ser de 8,41 defuncions per cada 1.000 persones (homes: 8,99 per 1.000 i dones: 7,86 per 1.000), mentre que en el període 2007-2008 va ser de 8,42 defuncions per cada 1.000 persones (homes: 8,87 per 1.000 i dones: 7,99 per 1.000).

• En aquest mateix període 2013-2014, la taxa estandarditzada de mortalitat (TEM) per edat (s'ha utilitzat l'estàndard europeu de població que defineix l'Organització Mundial de la Salut) va ser de 4,62 per 1.000 persones (IC del 95% de 4,92-4,33), mentre que en el període 2007-2008 va ser de 5,64 per 1.000 persones (IC del 95% de 6,00-5,29).

• En el període 2013-2014, la mortalitat va ser significativament més elevada en homes (TEM de 6,19 amb IC del 95% de 6,71-5,67) que en les dones (TEM de 3,35 amb IC del 95% de 3,68-3,03).

• Durant el període 2013-2014, l'esperança de vida en néixer va ser de 82,75 anys (79,57 en homes i 85,87 en dones) mentre que al 2003-2004 va ser de 79,15 anys, amb un increment relatiu del 4,55%.

*La mortalitat reflecteix, de manera indirecta, el nivell de salut de la comunitat. L'Organització Panamericana de la Salut assenyala com un dels principals objectius del treball de salut pública el "augmentar l'esperança*

*de vida de les poblacions en les millors condicions de salut possibles". Per tant és important conèixer i monitoritzar les tendències de la mortalitat, en aquest sentit, l'anàlisi de la mortalitat constitueix un dels recursos disponibles de major importància.*

*L'esperança de vida és el nombre mitjà d'anys que una persona pot preveure que viurà si es mantenen en el futur les taxes de mortalitat per edat del moment en la població. Es sol dividir en masculina i femenina, i es veu influenciada per factors com la qualitat de la medicina, la higiene, les guerres, etc, si bé actualment es sol referir únicament a les persones que tenen una mort no violenta. És un dels indicadors més comuns de la qualitat de vida.*

### La mortalitat per causa

- Segons els gran capítols de la CIE-10-MC, en el període 2013-2014, les principals causes de mortalitat van ser: Malalties de l'Aparell Circulatori (297 defuncions), Neoplàsies i Carcinomes "in situ" (285 defuncions) i Malalties de l'Aparell Respiratori (107 defuncions), que representen aproximadament el 62,7% de les defuncions.
- Segons el llistat de les 73 principals causes, en el bienni 2013-2014 els principals motius de defunció per sexe, exclosos els no classificats, van ser:
  - En els HOMES: Malalties Isquèmiques del Cor amb 55 defuncions i Tumor Maligne de Tràquea, Bronquis i Pulmó amb 44 defuncions.
  - En les DONES: Malaltia d'Alzheimer amb 44 defuncions i Malalties Cerebrovasculars amb 41 defuncions.

*La taxa de mortalitat general és la proporció de persones mortes respecte al total de la població (usualment expressat en tant per mil). Es considera elevada si supera el 30‰, moderada entre 15‰ i 30‰ i baixa per sota del 15‰. L'estandardització o ajust és el procediment que ens permet comparar la mortalitat en dos (o més) grups tenint en compte la influència de l'edat, atès l'efecte que té aquesta variable en la mortalitat.*

### La mortalitat evitable

- En el període 2013-2014 es van produir 141 defuncions evitables que van representar el 12,8% de totes les defuncions. En el període 2003-2004 es van produir 187 defuncions evitables que van suposar el 17,9% del total de les defuncions.
- De les 141 defuncions evitables que es van produir:
  - Susceptibles d'intervenció per polítiques sanitàries intersectorials van ser 86 defuncions evitables.
  - Susceptibles d'intervenció pels serveis d'assistència sanitària es van produir 55 defuncions evitables.

*Les anàlisi de mortalitat han avançat notablement i entre aquestes es destaca la de la mortalitat evitable per la seva importància en la salut pública, atès que es basa en el concepte que les defuncions per certes causes no haurien d'ocórrer amb la presència de polítiques i serveis de salut eficaços. La mortalitat evitable pot ser un bon indicador per detectar possibles àrees d'intervenció per investigar més a fons.*

## 2.4 Morbiditat Atesa (hospitalària i mental ambulatoria, dades fins 2015)

Les dades aquí tractades es basen en el registre que el CatSalut gestiona dels diferents conjunts mínims bàsics de dades (CMBD) sobre l'activitat dels hospitals d'aguts, de la xarxa de salut mental (hospitalària i ambulatoria) i dels recursos socio-sanitaris. Per tant, es refereixen a la patologia atesa en els centres públics i privats. El CMBD és un registre sistemàtic de la morbiditat i de l'activitat assistencial que ens permet conèixer la patologia atesa i com evoluciona en el temps.

Una altra dada a considerar són els codis V que s'utilitzen com a diagnòstic principal en les següents situacions:

- Per indicar que una persona amb una malaltia o problema de salut crònic és atesa per un tractament específic (retirada de pròtesis, claus ortopèdics, etc.).
- Perquè el pacient és atès per rebre una teràpia específica (radioteràpia, quimioteràpia o diàlisi).
- Quan una persona que no està habitualment malalta es posa en contacte amb el servei assistencial per una raó específica (actuar com a donant, rebre tractament profilàctic o psicopedagògic, etc.).

### ATENCIÓ D'HOSPITALITZACIÓ GENERAL D'AGUTS

- L'any 2015, 7.561 residents del municipi (un 11,5% de la població) van utilitzar els recursos d'hospital d'aguts (46,6% homes i un 53,4% dones), que suposa una variació de 4,1% de persones ateses respecte al 2014.
- Aquestes 7.561 persones ateses van generar 9.703 contactes (una persona pot anar-hi més d'una vegada a l'hospital, generant més d'un contacte), principalment en serveis de: Hospitalització convencional amb un 63,1% (6.118 contactes), Cirurgia major ambulatoria amb un 23,4% (2.270 contactes) i Cirurgia menor ambulatoria amb un 6,4% (618 contactes).

### Recursos d'hospitalització convencional (HC) i cirurgia major ambulatoria (CMA)

- L'any 2015 la taxa de HC-CMA va ser de 10,5 persones per cada 100 habitants del municipi (10,2 en el 2014), principalment per: Malalties de l'Aparell Digestiu (12,5% dels contactes) i Malalties del Sistema Nerviós i Òrgans dels Sentits (12,0% dels contactes), segons els grans grups diagnòstics de la CIM-9-MC.
- La distribució per sexe dels principals motius d'assistència, segons els grans grups diagnòstics de la CIM-9-MC, per hospitalització convencional i cirurgia major ambulatoria l'any 2015 van ser:
  - En els HOMES: Malalties de l'Aparell Digestiu amb 565 contactes (14,3% del total) i Malalties de l'Aparell Circulatori amb 539 contactes (13,7% del total).
  - En les DONES: Complicacions de l'Embaràs, Part i Puerperi amb 592 contactes (13,3% del total) i Malalties del Sistema Nerviós i Òrgans dels Sentits amb 560 contactes (12,6% del total).

*La raó d'analitzar conjuntament les dades corresponents a l'hospitalització convencional i les de CMA ve donada pel fet que els procediments quirúrgics majors susceptibles de ser atesos de manera ambulatoria*

*poden requerir un ingrés, en funció de la comorbiditat i de les condicions sociodemogràfiques del malalt o del temps d'accés a l'hospital.*

*Les dades corresponents a hospital de dia, i a altres tipus d'assistència, s'analitzen per separat ja que corresponen a un tipus d'activitat amb diferències importants respecte al bloc d'HC i CMA.*

### **Hospitalització de dia**

- L'any 2015, 232 residents del municipi (un 0,5% de la població) van utilitzar els recursos d'hospital de dia (53,9% homes i un 46,1% dones), que suposa una variació de -1,7% respecte al 2014.
- Aquestes persones ateses van generar 571 contactes (una persona pot anar-hi més d'una vegada a l'hospital, generant més d'un contacte).
- La distribució per sexe dels principals motius d'assistència, segons els grans grups diagnòstics de la CIM-9-MC, en hospital de dia, l'any 2015 van ser:
  - En els HOMES: Codis V amb 53 contactes (16,1% del total de contactes en homes) i Neoplàsies i carcinomes "in situ" amb 28 contactes (8,5% del total de contactes en homes).
  - En les DONES: Codis V amb 34 contactes (14,0% del total de contactes en dones) i Malalties de l'Aparell Locomotor i Teixit connectiu amb 24 contactes (9,9% del total de contactes en dones).

*Es considera hospitalització de dia l'atenció mèdica o d'infermeria programada per a pacients que requereixen, en un mateix dia, l'aplicació de determinats tractaments, la realització de determinades tècniques diagnòstiques o altres serveis de suport que, en altre cas, requeririen una hospitalització convencional. L'activitat de l'hospital de dia forma part de la progressiva ambulatorització hospitalària de determinats processos assistencials que s'han anat incorporant a l'activitat habitual dels hospitals.*

*Atès que la notificació d'aquest tipus d'assistència no és homogeni i varia considerablement entre centres, cal valorar amb cautela la informació sobre hospitalització de dia.*

### **ATENCIÓ D'HOSPITALITZACIÓ EN SALUT MENTAL**

- L'any 2015, 325 residents del municipi (un 0,49% de la població) van utilitzar els recursos de salut mental (46,2% homes i un 53,8% dones), que suposa una variació de 0,6% respecte al 2014.
- Aquestes persones ateses van generar 422 contactes (una persona pot anar-hi més d'una vegada a l'hospital, generant més d'un contacte). En els homes (47,2% dels contactes) principalment en els grups d'edat de 85 i més i 80 a 84 anys (22 i 21 contactes respectivament) i en les dones (52,8% dels contactes) en els grups d'edat de 85 i més i 80 a 84 anys (41 i 34 contactes respectivament).
- La distribució per sexe dels principals motius d'assistència, segons les categories diagnòstiques de la CIM-9-MC, per salut mental l'any 2015 van ser:
  - En els HOMES: Trastorns orgànics i demència senil o presenil amb 67 contactes (33,7% del total de contactes en homes) i Esquizofrènia i trastorns relacionats amb 43 contactes (21,6% del total de contactes en homes).

- En les DONES: Trastorns orgànics i demència senil o presenil amb 103 contactes (46,2% del total de contactes en dones) i Esquizofrènia i trastorns relacionats amb 42 contactes (18,8% del total de contactes en dones).

*Aquestes són dades corresponents a l'activitat que es porta a terme a la xarxa d'hospitalització psiquiàtrica, en els hospitals monogràfics psiquiàtrics i en altres hospitals que, tot i no ser psiquiàtrics, tenen llits pertanyents a aquesta xarxa. No estan incloses les dades de salut mental ambulatoria.*

*La categoria diagnòstica d'altres afeccions mentals fa referència a un conjunt d'afeccions que en la pàgina 81 podeu trobar més explícitament.*

## **ATENCIÓ AMBULATORIA EN SALUT MENTAL**

Les dades corresponen a l'activitat assistencial dels centres ambulatoris de salut mental (CMBD-SMA) i recull les dades dels:

- Centres de salut mental infantil i juvenil (CSMIJ), que atenen els pacients menors de 18 anys
- Centres de salut mental d'adults (CSMA), que atenen els pacients de 18 anys o més.
- Al 2015 van ser atesos 2.195 pacients que representa una variació del 25,86% respecte a l'any 2014 (1.744 pacients). D'aquests pacients atesos al 2015 el 31,6% van ser primeres visites (694 pacients incidents).
- Del total de pacients atesos al 2015 el 48,8% van ser menors de 18 anys (1.072 pacients), dels quals 488 pacients van ser primeres visites.
- La procedència d'aquests pacients atesos als centres de salut mental ambulatoria va ser principalment: Centre d'atenció primària (69,3% dels pacients atesos al 2015)
- La distribució dels principals motius d'assistència segons diagnòstics de la CIM-9-MC l'any 2015 van ser (exclosos sense diagnòstic):
  - En els atesos en els centres de SALUT MENTAL D'ADULTS: Esquizofrènia tipus paranoide crònica (69 pacients atesos) i Trastorn esquizoafectiu inespecificat (65 pacients atesos).
  - En els atesos en els centres de SALUT MENTAL INFANTIL I JUVENIL: Trastorn de falta d'atenció amb hiperactivitat. Sobreactivitat NOS, tipus hiperactiu/impulsiu (127 pacients atesos) i Altres trastorns del desenvolupament generalitzats especificats actual o en estat actiu (87 pacients atesos).

## **ATENCIÓ SOCIOSANITARIA**

- L'any 2015, 961 residents del municipi (un 1,46% de la població) van utilitzar els recursos socio-sanitaris (41,2% homes i un 58,8% dones), que suposa una variació de 5,4% respecte al 2014. Cal precisar que 123 persones van utilitzar més d'un recurs socio-sanitari (això explica la diferència que poden trobar de 1.084 usuaris a la pàgina 87).
- Aquestes persones ateses van generar 1.994 contactes (una persona pot anar-hi més d'una vegada a l'hospital, generant més d'un contacte). En els homes (46,4% dels contactes)

principalment en els grups d'edat de 80 a 84 i 85 i més anys (247 i 220 contactes respectivament) i en les dones (53,6% dels contactes) en els grups d'edat de 85 i més i 80 a 84 anys (432 i 233 contactes respectivament).

- Durant l'any 2015 els principals recursos socio-sanitaris utilitzats van ser: Recursos hospitalització amb un 85,1% (1.696 contactes), Recursos atenció ambulatoria amb un 8,2% (164 contactes) i Recursos atenció domiciliària amb un 6,7% (134 contactes).

- La distribució per sexe dels principals motius d'assistència, segons les categories diagnòstiques de la CIM-9-MC, atesos en els diferents recursos socio-sanitaris l'any 2015 van ser:

- En els HOMES: Neoplàsia maligna de bronquis i pulmó amb 121 contactes (13,1% del total de contactes en homes) i Trastorns orgànics i demència senil o presenil amb 55 contactes (5,9% del total de contactes en homes).

- En els DONES: Fractura de coll de fèmur (maluc) amb 98 contactes (9,2% del total de contactes en dones) i Trastorns orgànics i demència senil o presenil amb 88 contactes (8,2% del total de contactes en dones).

*Aquestes dades reflecteixen l'activitat assistencial dels recursos socio-sanitaris contractats pel CatSalut. Es consideren recursos totes les unitats o equips assistencials que porten a terme activitat considerada socio-sanitària, tant d'hospitalització com d'atenció ambulatoria i d'atenció domiciliària.*

## 2.5 Accidents de Trànsit (dades fins 2015)

Els indicadors que es descriuen a continuació fan referència únicament als accidents ocorreguts en el municipi i no a la població empadronada.

- En el període 2014-2015 es van produir al municipi 542 accidents de trànsit amb víctimes, que representa una variació del 15,3% respecte al període 2012-2013.

- Aquests accidents van ocasionar 711 víctimes (variació del 16,0% respecte al 2012-2013) amb 46 morts i ferits greus (variació del 39,4% respecte al bienni 2012-2013).

- En aquest període el 82,6% de les víctimes per accident de trànsit es van produir en la zona urbana del municipi, mentre que el 17,4% va ser en la zona interurbana.

- L'índex d'accidentabilitat en el bienni 2014-2015 va ser de 31 accidents amb morts i ferits greus per 100.000 habitants (en el bienni 2012-2013 l'índex d'accidentabilitat va ser de 23\*100.000 habitants).

*Aquests registres d'accidents de trànsit abasten els accidents amb víctimes que es produeixen en el territori. L'objectiu prioritari és potenciar la seguretat viària per tal de reduir l'accidentalitat, dins del Pla estratègic de seguretat viària de Catalunya.*

### Informació relativa a les persones implicades en l'accident

- De les 711 víctimes ocorregudes en el període 2014-2015, la distribució per sexe va ser: el 62,9% en homes i el 36,3% en dones (en el 0,8% no es va disposar de la dada sexe).

- Les víctimes per accident de trànsit es van donar principalment en el cas dels homes en el grup d'edat de 40 a 44 anys (52 víctimes), i en el cas de les dones en el grup d'edat de 35 a 39 anys (30 víctimes)
- El 74,1% de les víctimes (711 víctimes en el període 2014-2015) es donen en els conductors i el 6,3% en els vianants.
- El percentatge de positius en les proves d'alcoholèmia realitzades en el 2015, en els accidents de trànsit amb víctimes, va ser del 4,8% (1.308 proves realitzades) mentre que en el 2014 va ser el 6,8% (902 proves realitzades).

### **Característiques dels accidents**

- En quant a les característiques dels accidents de trànsit (711 víctimes) ocorreguts en el municipi en el període 2014-2015 podem dir que es donen principalment:
  - Respecte a la l'hora de l'accident: a les 20 i 19 hores els caps de setmana, mentre que els dies feiners ocorren principalment a les 13 hores.
  - Respecte a la franja del dia: és a la Tarda i Mati quan major és la freqüència de víctimes per accidents.
  - Respecte al tipus de dia: són els dies feiners quan es produeixen més víctimes.
  - El tipus d'accident de trànsit més freqüent que genera víctimes són: Col·lisió entre vehicles en marxa i Atropellaments.

### **Característiques de les unitats implicades i conductors**

- En quant a les característiques de les unitats implicades i conductors en els accidents de trànsit (711 víctimes) ocorreguts en el municipi en el període 2014-2015 podem destacar principalment:
  - Les unitats més implicades en els accidents de trànsit són: Vehicles lleugers i Vehicles de 2 rodes.
  - Les unitats implicades en els accidents amb morts i ferits greus són: en el cas del vehicles lleugers el Turisme i en el vehicles de dos rodes la Motocicleta.

*Els accidents de trànsit són una de les causes més importants del món i la principal causa de mort prematura, atès que afecta principalment a persones entre els 15 i 29 anys. Aquestes dades han de permetre conèixer quines són les intervencions més eficaces per millorar la seguretat vial: intervencions dirigides a la modificació de comportaments, intervencions dirigides a la gestió de la mobilitat i intervencions dirigides a la millora de les infraestructures.*

# Evulució i estructura de la població

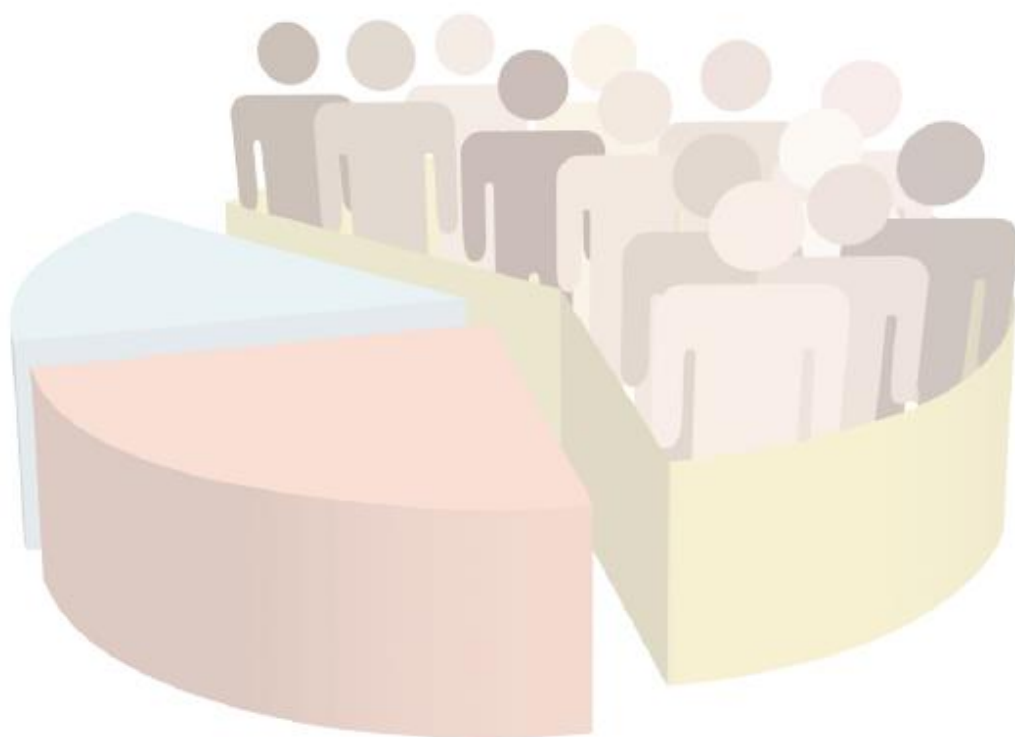



### 3. EVOLUCIÓ I ESTRUCTURA DE LA POBLACIÓ

La salut poblacional està estretament vinculada amb les característiques de la població que analitzem. Així doncs, factors com el sexe, l'edat, el nivell socioeconòmic, l'origen, etc. determinen les pràctiques de salut i la situació de salut en el territori. Per aquest motiu, el coneixement de les característiques de la població és indispensable per dissenyar intervencions ajustades a les necessitats de les persones que habiten en el territori.

#### 3.1 Evolució de la població

Taula 1. Evolució de la població del municipi

Any	Padró 1 gener	Dones	%dones	Homes	%homes
2000	52.389	26.660	50,9%	25.729	49,1%
2001	53.421	27.099	50,7%	26.322	49,3%
2002	55.063	27.921	50,7%	27.142	49,3%
2003	57.300	29.017	50,6%	28.283	49,4%
2004	59.409	30.081	50,6%	29.328	49,4%
2005	61.427	31.094	50,6%	30.333	49,4%
2006	62.826	31.779	50,6%	31.047	49,4%
2007	63.196	32.028	50,7%	31.168	49,3%
2008	64.905	32.826	50,6%	32.079	49,4%
2009	65.890	33.459	50,8%	32.431	49,2%
2010	66.532	33.793	50,8%	32.739	49,2%
2011	66.905	34.018	50,8%	32.887	49,2%
2012	66.591	34.069	51,2%	32.522	48,8%
2013	66.275	33.990	51,3%	32.285	48,7%
2014	65.941	33.872	51,4%	32.069	48,6%
2015	65.684	33.863	51,6%	31.821	48,4%

Font: Padró Municipal d'Habitants. Institut Nacional d'Estadística (INE). Elaboració pròpia.

Figura 1. Evolució creixement poblacional en base 100. Comparativa respecte demarcació Barcelona

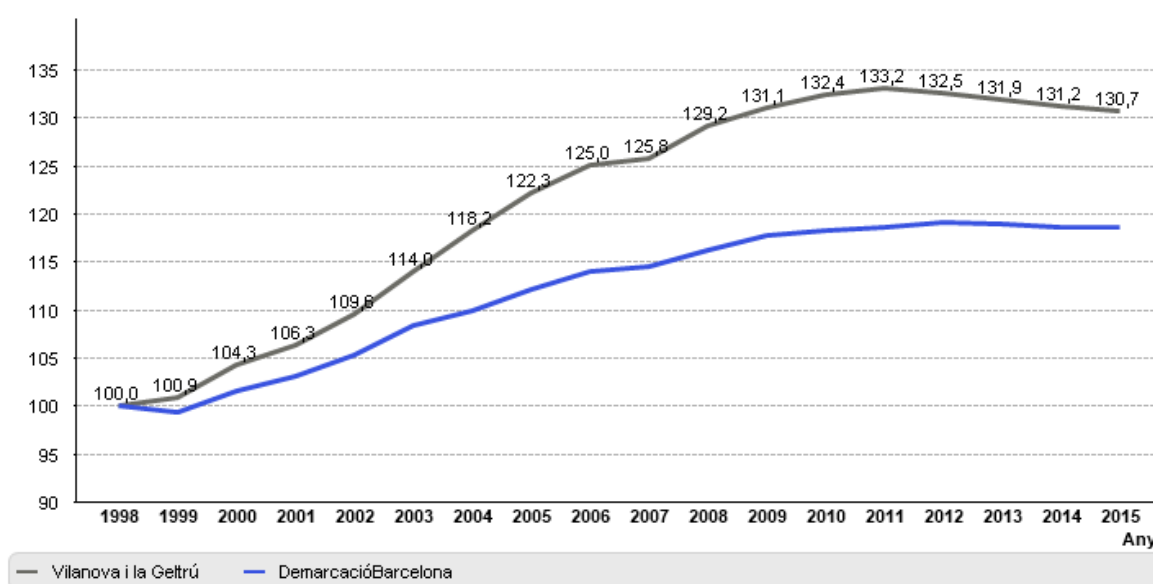

Font: Padró Municipal d'Habitants. Institut Nacional d'Estadística (INE). Elaboració Pròpia.

Base 100. El primer any el nombre d'habitants de la demarcació de Barcelona i del municipi prenen valors igual a 100, i a partir d'aquí es valora el percentatge de variació poblacional respecte a l'any precedent. Això ens permet comparar la variació poblacional d'un any respecte a l'anterior, així com amb la demarcació de Barcelona.

Taula 2. Components del creixement de la població del municipi

Any	Padró 1 gener	Creixement total	Naixements	Defuncions	Creixement natural	Saldo + Ajustos
2002	55.063	2.237	626	493	133	2.104
2003	57.300	2.109	670	545	125	1.984
2004	59.409	2.018	709	498	211	1.807
2005	61.427	1.399	660	510	150	1.249
2006	62.826	370	689	503	186	184
2007	63.196	1.709	728	543	185	1.524
2008	64.905	985	745	523	222	763
2009	65.890	642	670	517	153	489
2010	66.532	373	687	495	192	181
2011	66.905	-314	678	511	167	-481
2012	66.591	-316	635	587	48	-364
2013	66.275	-334	510	581	-71	-263
2014	65.941	-257	543	518	25	-282

Font: Padró Municipal d'Habitants, Registre de Naixements i de Defuncions de l'Institut Nacional d'Estadística (INE). Elaboració pròpia.

Creixement total: Diferència entre el nombre d'habitants l'any posterior al que es refereix i l'any de referència.

Creixement natural: Diferència entre el nombre de naixements i de defuncions segons l'any.

Saldo+Ajustos: Diferència entre el creixement total i el natural. Aquesta diferència compren tant el saldo migratori com ajustos en la població padronal, i per tant no és comparable amb el saldo migratori que s'obté a partir de l'Estadística de Variacions Residencials.

Figura 2. Evolució de la taxa de creixement natural x 1000 habitants

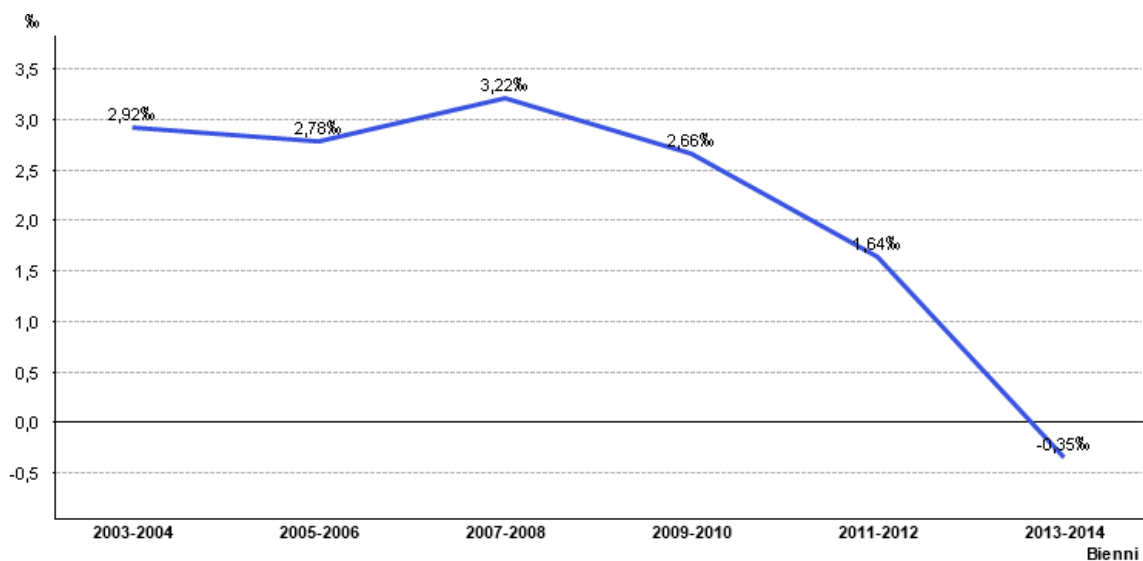

Font: Padró Municipal d'Habitants, Registre de Naixements i de Defuncions de l'Institut Nacional d'Estadística (INE). Elaboració pròpia.

Taxa creixement natural (TCN): Es defineix com la diferència entre la taxa de naixements i la taxa de defuncions dels residents del municipi per cada 1.000 habitants. La TCN es considera alta quan supera el 20 per 1.000, moderada entre 10 i el 19 per 1.000, i baixa si és inferior al 10 per 1.000, encara que aquesta escala no s'ha de prendre en sentit estricte.

Figura 3. Evolució de la immigració i l'emigració segons nacionalitat

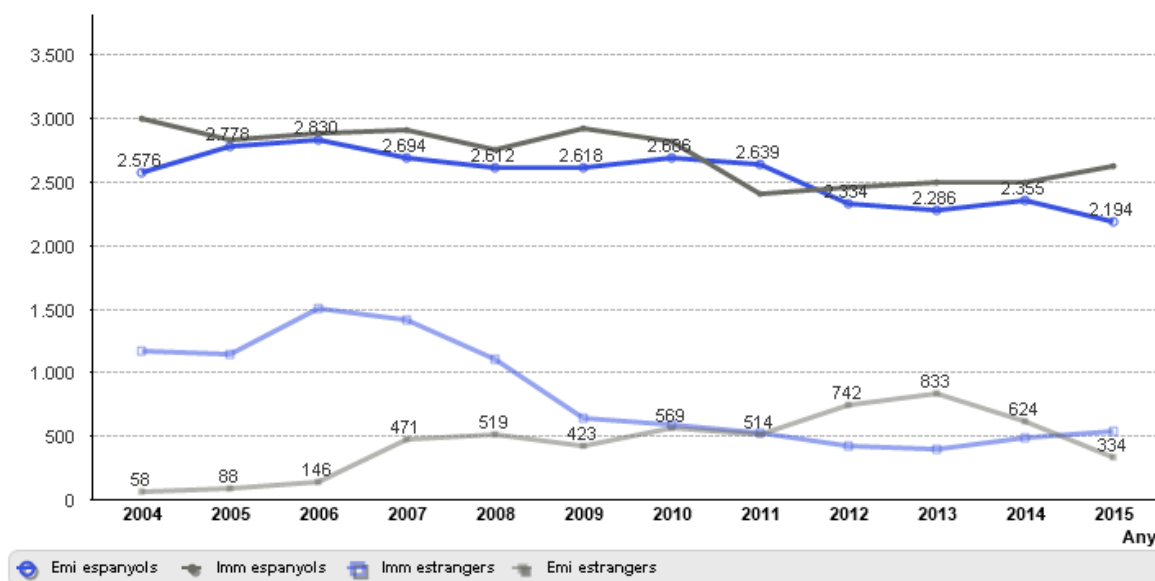

Font: Estadística de Variacions Residencials de l'Institut Nacional d'Estadística (INE). Elaboració pròpia.

Taula 3. Evolució de la immigració i l'emigració segons procedència i destí

Procedència	Any	2004	2005	2006	2007	2008	2009	2010	2011	2012	2013	2014	2015
Resta Catalunya		319	307	315	323	371	409	446	371	379	435	413	423
Província Barcelona		2.173	2.122	2.079	2.056	1.845	2.013	1.877	1.634	1.649	1.671	1.695	1.736
Estranger		1.175	1.148	1.510	1.421	1.109	641	598	529	424	405	491	535
Espanya		510	409	492	528	539	500	503	399	428	390	395	470
<b>Total</b>		<b>4.177</b>	<b>3.986</b>	<b>4.396</b>	<b>4.328</b>	<b>3.864</b>	<b>3.563</b>	<b>3.424</b>	<b>2.933</b>	<b>2.880</b>	<b>2.901</b>	<b>2.994</b>	<b>3.164</b>

Font: Estadística de Variacions Residencials de l'Institut Nacional d'Estadística (INE). Elaboració pròpia.

Destí	Any	2004	2005	2006	2007	2008	2009	2010	2011	2012	2013	2014	2015
Resta Catalunya		470	518	580	515	378	418	454	404	339	351	322	301
Província Barcelona		1.586	1.745	1.718	1.575	1.590	1.641	1.721	1.768	1.556	1.535	1.620	1.535
Estranger		58	88	146	471	519	423	569	514	742	833	624	334
Espanya		520	515	532	604	644	559	511	467	439	400	413	358
<b>Total</b>		<b>2.634</b>	<b>2.866</b>	<b>2.976</b>	<b>3.165</b>	<b>3.131</b>	<b>3.041</b>	<b>3.255</b>	<b>3.153</b>	<b>3.076</b>	<b>3.119</b>	<b>2.979</b>	<b>2.528</b>

Font: Estadística de Variacions Residencials de l'Institut Nacional d'Estadística (INE). Elaboració pròpia.

Figura 4. Evolució relativa dels immigrants i emigrants segons nacionalitat

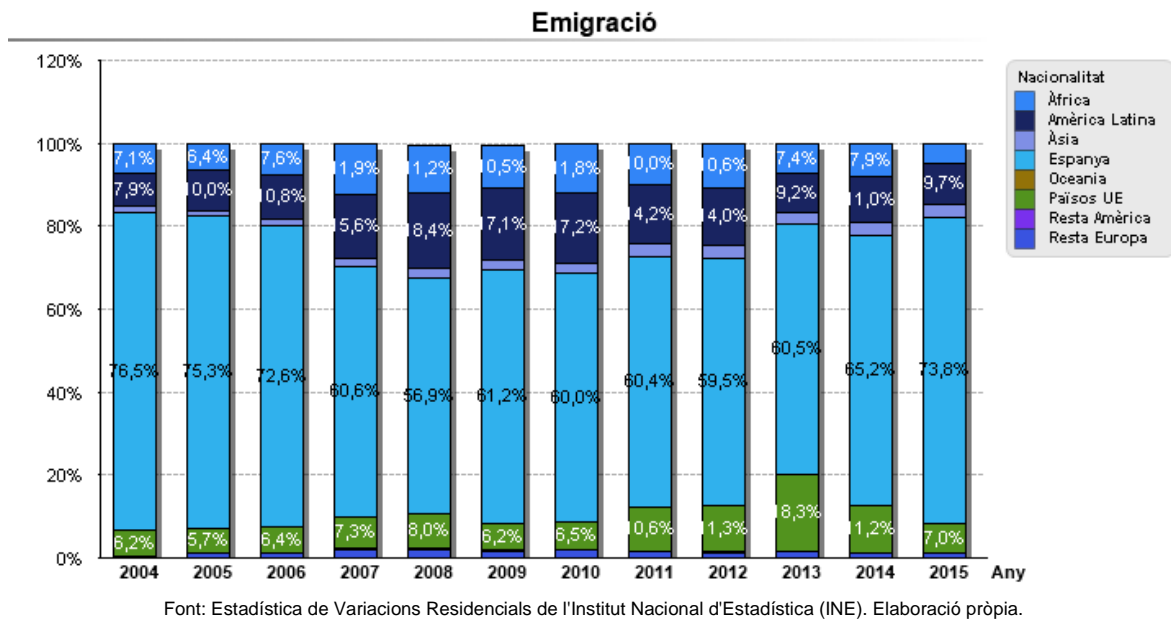
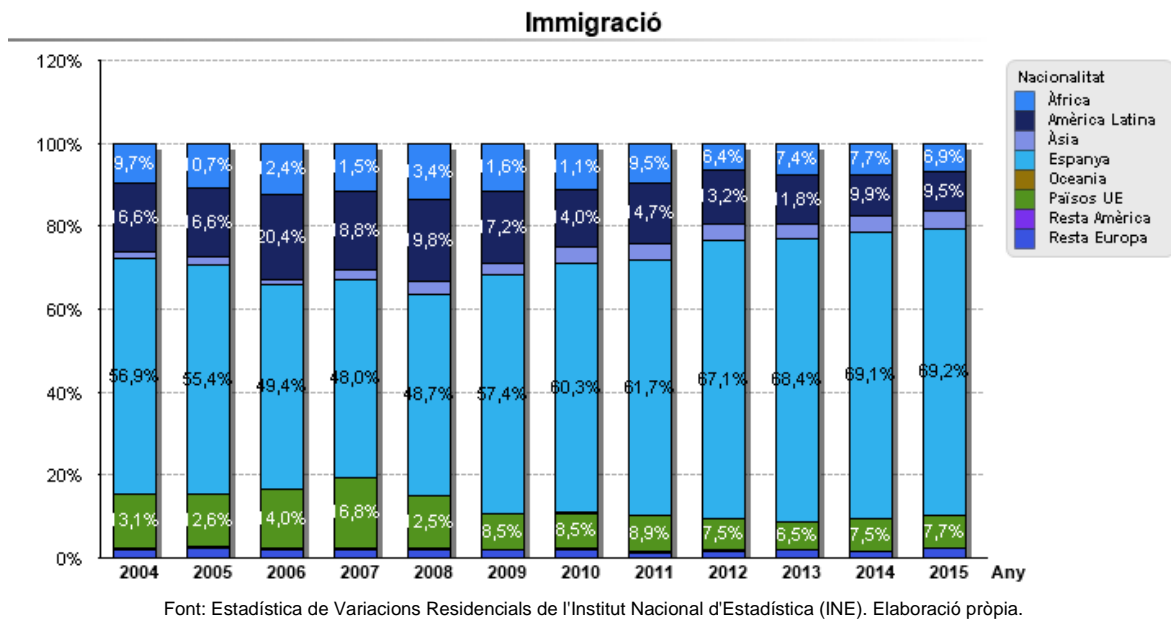

## 3.2 Estructura per sexe i edat de la població

Taula 4. Població a 1 de gener per grans grups d'edat i variació. 2015 &amp; 2005

Edat	Població 2005	Població 2015	Relatiu 2005	Relatiu 2015	Variació Absoluta 2015&2005	Variació Relativa 2015&2005
0 a 14	9.204	10.301	15,0%	15,7%	1.097	11,9%
15 a 29	12.221	9.545	19,9%	14,5%	-2.676	-21,9%
30 a 44	15.757	15.564	25,7%	23,7%	-193	-1,2%
45 a 64	14.638	18.539	23,8%	28,2%	3.901	26,6%
65 a 84	8.684	10.122	14,1%	15,4%	1.438	16,6%
85 i més	923	1.613	1,5%	2,5%	690	74,8%
<b>Total</b>	<b>61.427</b>	<b>65.684</b>	<b>100,0%</b>	<b>100,0%</b>	<b>4.257</b>	<b>6,9%</b>

Font: Padró Municipal d'Habitants de l'Institut Nacional d'Estadística (INE). Elaboració pròpia.

Població: Nombre absolut d'habitants segons grups d'edat.

Relatiu: Nombre d'habitants segons grups d'edat sobre el total d'habitants del mateix any.

Variació absoluta: Diferència entre el nombre d'habitants de l'any final del període i de l'any inicial del període.

Variació relativa: Variació absoluta sobre el nombre d'habitants a inici del període per 100.

Figura 5. Piràmide poblacional per edat i sexe. 2015 &amp; 2005

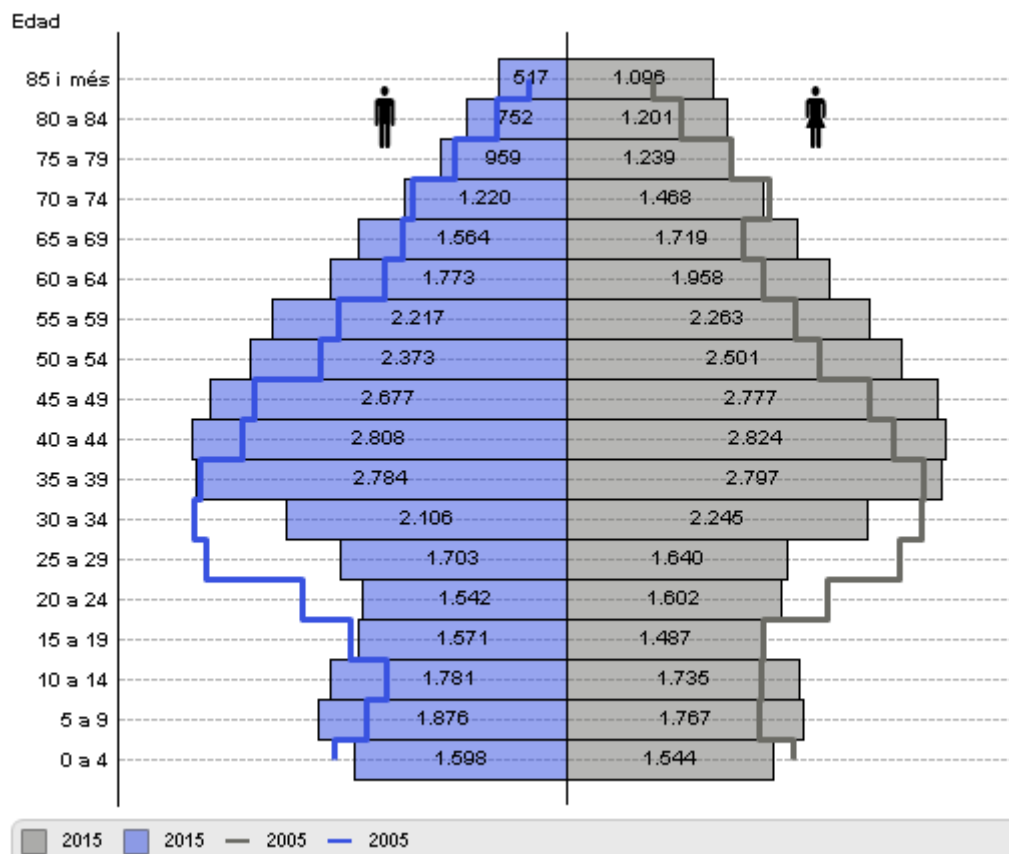

Font: Padró Municipal d'Habitants de l'Institut Nacional d'Estadística (INE). Elaboració pròpia.

**Taula 5. Evolució dels indicadors d'envelliment**

Any	Pob 65 o +	%Pob 65 o +	%Pob 65-74	%Pob 75-84	%Pob 85 o +	Rfe 65 o + (D/H)	Rfe 85 o + (D/H)
2002	9.137	16,6%	57,3%	33,9%	8,8%	135,7%	214,5%
2003	9.425	16,4%	56,9%	34,0%	9,1%	135,2%	228,0%
2004	9.524	16,0%	55,7%	35,0%	9,3%	134,8%	223,4%
2005	9.607	15,6%	54,4%	36,0%	9,6%	136,1%	223,9%
2006	9.834	15,7%	53,5%	36,6%	9,9%	136,5%	220,8%
2007	9.987	15,8%	51,6%	37,5%	10,9%	136,7%	232,2%
2008	10.142	15,6%	50,5%	38,0%	11,5%	135,4%	228,8%
2009	10.380	15,8%	50,0%	38,4%	11,6%	135,9%	229,0%
2010	10.568	15,9%	49,8%	38,2%	12,0%	136,5%	211,0%
2011	10.763	16,1%	49,1%	38,4%	12,5%	135,8%	211,8%
2012	10.997	16,5%	49,1%	38,0%	13,0%	137,0%	206,7%
2013	11.166	16,8%	48,6%	38,1%	13,4%	135,7%	208,3%
2014	11.409	17,3%	49,6%	36,6%	13,8%	134,6%	212,9%
2015	11.735	17,9%	50,9%	35,4%	13,7%	134,1%	212,0%

Font: Padró Municipal d'Habitants de l'Institut Nacional d'Estadística (INE). Elaboració pròpia.

Pob 65+: Nombre absolut de persones de 65 anys i més.

% Pob 65+: Nombre de persones de 65 anys i més sobre el total d'habitants (resultats en percentatges).

% Pob 65-74: Nombre de persones de 65 a 74 anys sobre el total de persones de 65 anys i més (resultats en percentatges).

% Pob 75-84: Nombre de persones de 75 a 84 anys sobre el total de persones de 65 anys i més (resultats en percentatges).

% Pob 85+: Nombre de persones de 85 anys i més sobre el total de persones de 65 anys i més (resultats en percentatges).

Rfe 65+: Relació entre el nombre de dones de 65 anys i més sobre el nombre d'homes de la mateixa edat (dades per 100).

Rfe 85+: Relació entre el nombre de dones de 85 anys i més sobre el nombre d'homes de la mateixa edat (dades per 100).

En Rfe 65+ i Rfe 85+, els valors propers a 100 indiquen equitat del nombre de dones i homes d'aquell grup d'edat, mentre que els valors per sota de 100 indiquen una infrarepresentació de dones i els valors per sobre de 100 una sobrerepresentació de dones.

**Taula 6. Evolució dels indicadors de dependència demogràfica i comparativa respecte a la demarcació de Barcelona**

Any	IDG	Barcelona IDG	IDJ	Barcelona IDJ	IDS	Barcelona IDS	IE	Barcelona IE
2002	44,6%	44,0%	20,6%	19,5%	24,0%	24,5%	116,3%	125,6%
2003	44,6%	43,9%	20,8%	19,7%	23,8%	24,2%	114,3%	123,2%
2004	44,2%	43,9%	21,1%	19,9%	23,1%	24,0%	109,6%	120,3%
2005	44,1%	43,5%	21,6%	20,1%	22,5%	23,4%	104,4%	116,1%
2006	44,3%	44,1%	21,8%	20,5%	22,6%	23,6%	103,9%	115,3%
2007	44,4%	44,5%	21,6%	20,8%	22,8%	23,7%	105,6%	113,8%
2008	44,8%	44,7%	22,2%	21,2%	22,6%	23,6%	101,9%	111,5%
2009	45,5%	45,4%	22,5%	21,6%	22,9%	23,8%	101,6%	110,2%
2010	46,1%	46,5%	22,9%	22,2%	23,2%	24,3%	101,5%	109,8%
2011	46,7%	47,6%	23,1%	22,6%	23,6%	25,0%	102,1%	110,3%
2012	48,0%	48,4%	23,5%	23,0%	24,4%	25,5%	103,8%	110,8%
2013	48,8%	49,4%	23,7%	23,2%	25,1%	26,1%	105,7%	112,3%
2014	49,5%	50,5%	23,7%	23,5%	25,9%	27,0%	109,3%	114,9%
2015	50,5%	51,3%	23,6%	23,6%	26,9%	27,7%	113,9%	117,3%

Font: Padró Municipal d'Habitants de l'Institut Nacional d'Estadística (INE). Elaboració pròpia.

IDG: Índex de dependència global. Relació entre la població de <=14 anys i >=65 anys sobre la població de 15 a 64 anys.

IDJ: Índex de dependència juvenil. Relació entre la població <=14 anys sobre la població de 15 a 64 anys.

IDS: Índex de dependència senil. Relació entre la població de >=65 anys sobre la població de 15 a 64 anys.

IE: Índex d'envelliment. Nombre de persones de >=65 anys per cada 100 persones menors de 15 anys.

Figura 6. Evolució dels indicadors de dependència demogràfica

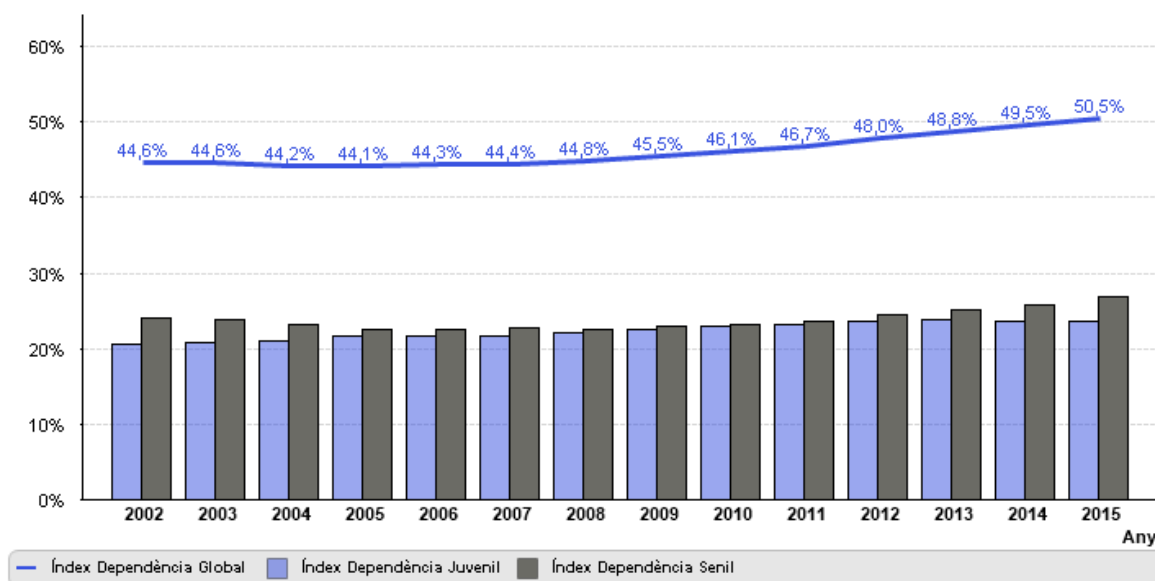

Font: Padró Municipal d'Habitants de l'Institut Nacional d'Estadística (INE). Elaboració pròpia.

IDG: Índex dependència global. Relació entre la població de <=14 anys i de >=65 anys sobre la població de 15 a 64 anys (valors per 100).

IDJ: Índex dependència juvenil. Relació entre la població <=14 anys sobre la població de 15 a 64 anys (valors per 100).

IDS: Índex dependència senil. Relació entre la població de >= 65 anys sobre la població de 15 a 64 anys (valors per 100).

### 3.3 Nacionalitat i naturalesa de la població

Taula 7. Evolució de la població del municipi segons lloc de naixement i nacionalitat

Any	Total	Espanyola	Estrangera	%Estrangers/es segons NAIXEMENT
2004	59.409	53.731	5.678	9,6%
2005	61.427	54.468	6.959	11,3%
2006	62.826	54.683	8.143	13,0%
2007	63.196	54.764	8.432	13,3%
2008	64.905	55.287	9.618	14,8%
2009	65.890	55.568	10.322	15,7%
2010	66.532	55.935	10.597	15,9%
2011	66.905	56.266	10.639	15,9%
2012	66.591	56.258	10.333	15,5%
2013	66.275	56.339	9.936	15,0%
2014	65.941	56.396	9.545	14,5%
2015	65.684	56.464	9.220	14,0%

Any	Total	Espanyola	Estrangera	%Estrangers/es segons NACIONALITAT
2004	59.409	54.577	4.832	8,1%
2005	61.427	55.270	6.157	10,0%
2006	62.826	55.549	7.277	11,6%
2007	63.196	55.699	7.497	11,9%
2008	64.905	56.247	8.658	13,3%
2009	65.890	56.607	9.283	14,1%
2010	66.532	57.056	9.476	14,2%
2011	66.905	57.468	9.437	14,1%
2012	66.591	57.577	9.014	13,5%
2013	66.275	57.778	8.497	12,8%
2014	65.941	58.400	7.541	11,4%
2015	65.684	58.723	6.961	10,6%

Font: Padró Municipal d'Habitants de l'Institut Nacional d'Estadística (INE). Elaboració pròpia.

Figura 7. Evolució del pes de la població del municipi nascuda a l'estranger i comparativa amb la demarcació de Barcelona

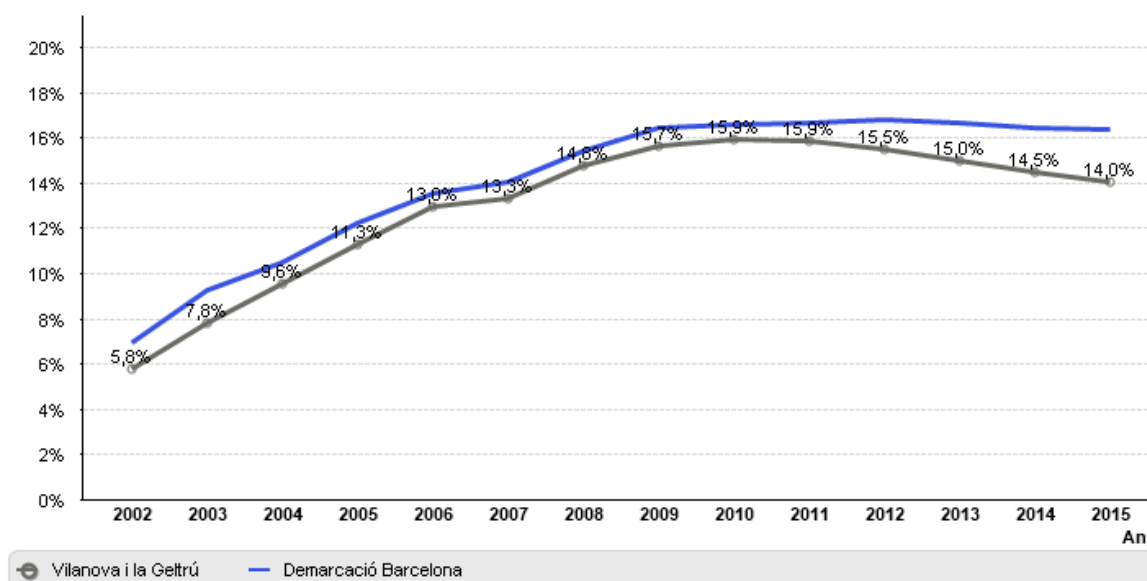

Font: Padró Municipal d'Habitants de l'Institut Nacional d'Estadística (INE). Elaboració pròpia.

Figura 8. Piràmides poblacionals per edat i sexe segons el lloc de naixement. 2015 & 2005

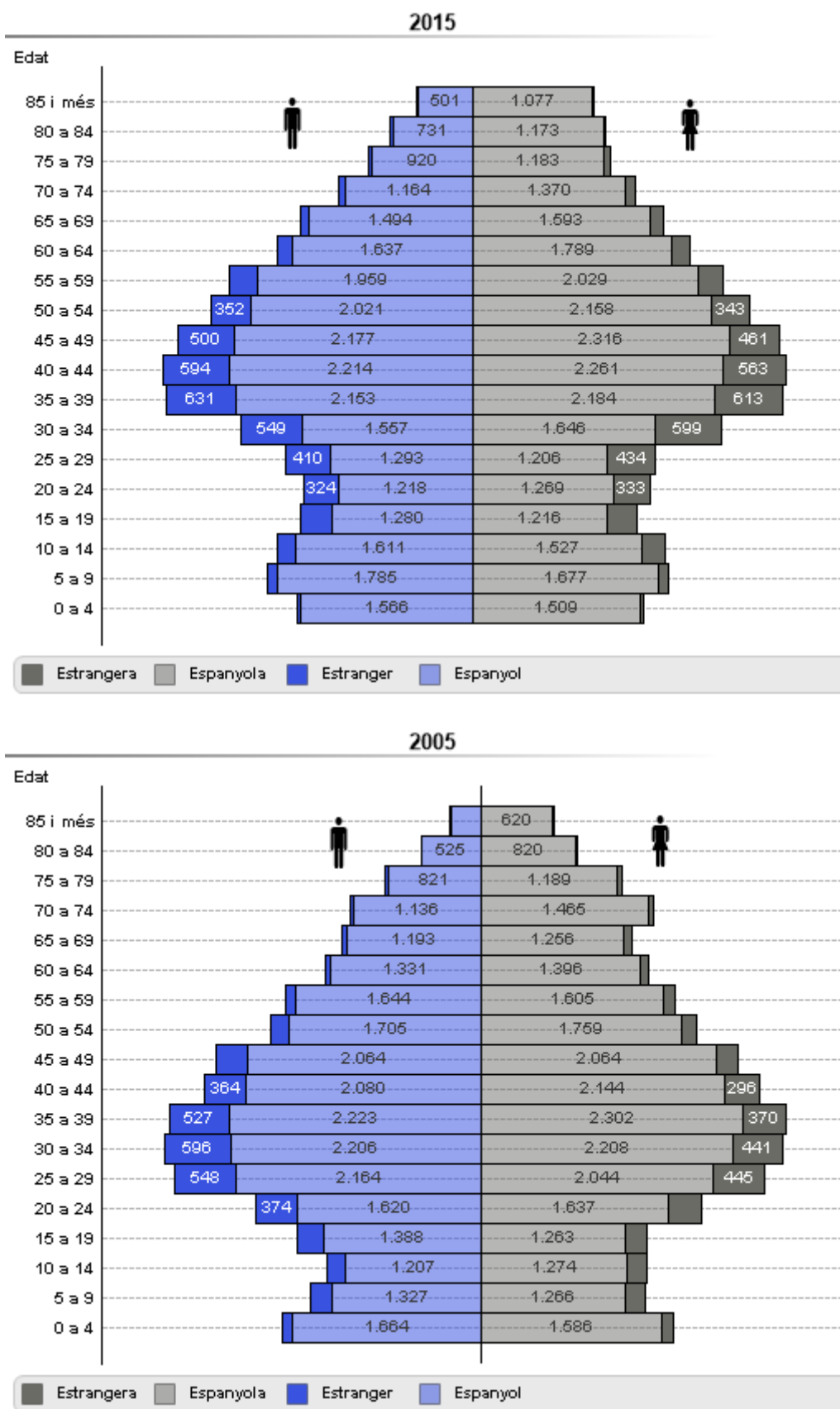

Font: Padró Municipal d'Habitants de l'Institut Nacional d'Estadística (INE). Elaboració pròpia.

**Figura 9. Distribució dels nascuts fora d'Espanya segons l'origen. Comparativa 2015 & 2005**

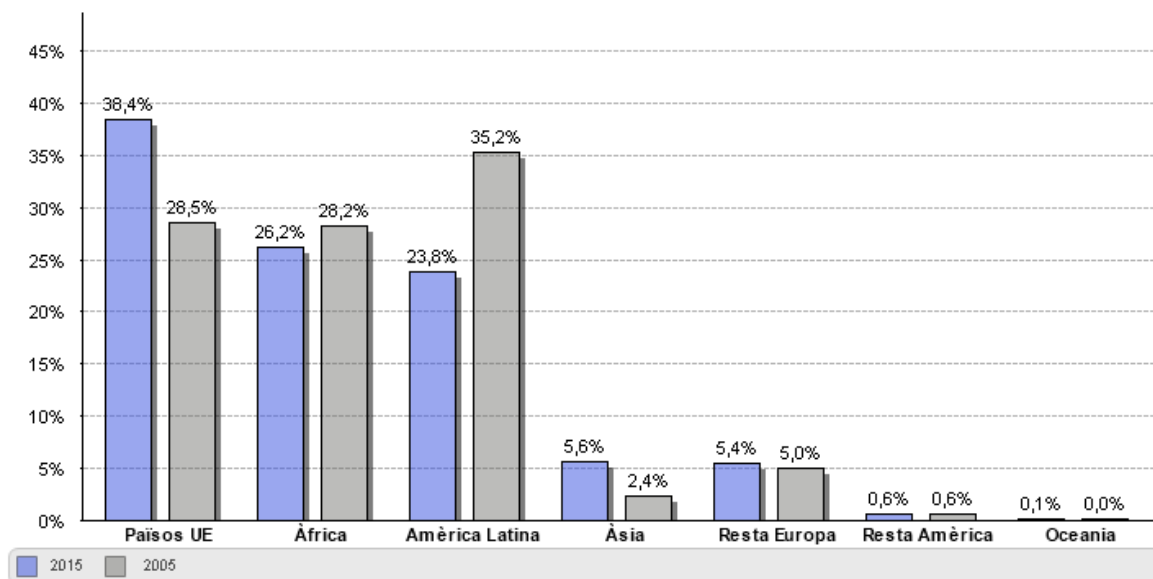

Font: Padró Municipal d'Habitants de l'Institut Nacional d'Estadística (INE). Elaboració pròpia.

**Figura 10. Distribució de les nacionalitats dels nascuts fora d'Espanya. 2015**

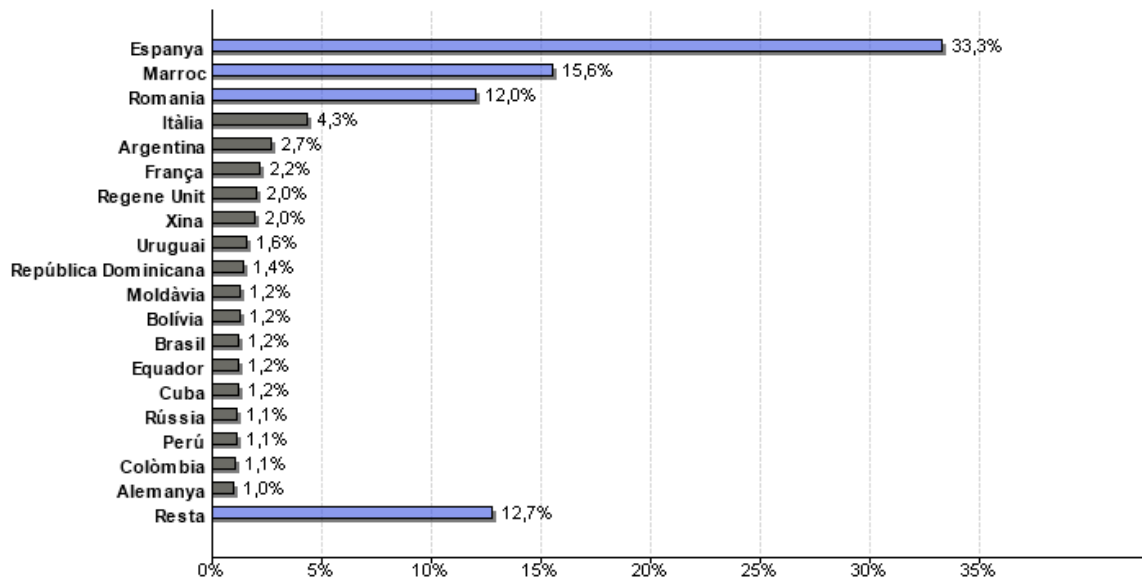

Font: Padró Municipal d'Habitants de l'Institut Nacional d'Estadística (INE). Elaboració pròpia.

# Salut reproductiva

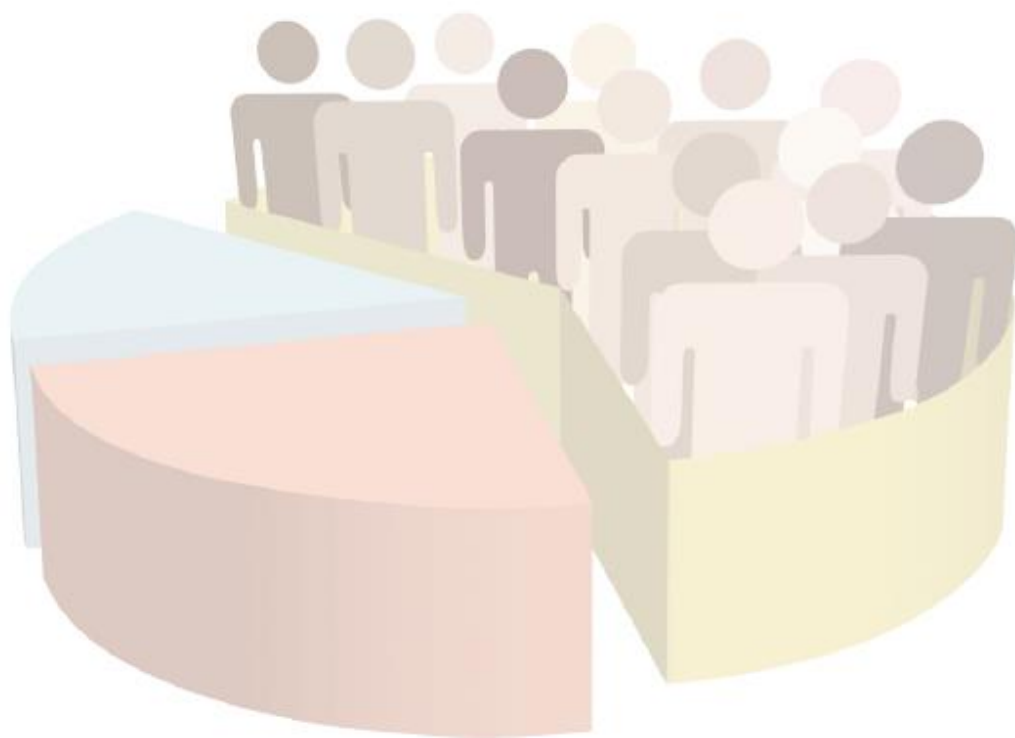



## 4. SALUT REPRODUCTIVA

Els indicadors de salut reproductiva permeten fer una anàlisi descriptiva dels elements clau a l'hora de desenvolupar actuacions de promoció de la salut en relació amb els comportaments sexuals i reproductius, la prevenció de malalties i la provisió de recursos assistencials en aquesta àrea. També permeten desenvolupar indicadors demogràfics juntament amb els registres de mortalitat.

**Taula 8. Evolució del nombre de naixements, avortaments voluntaris i embarassos de les dones residents al municipi**

Any	Naixements	% Naixements	IVE	% IVE	Embarassos
2000	592	84,1%	112	15,9%	704
2001	552	82,1%	120	17,9%	672
2002	626	82,4%	134	17,6%	760
2003	670	81,8%	149	18,2%	819
2004	709	84,1%	134	15,9%	843
2005	660	81,2%	153	18,8%	813
2006	689	79,8%	174	20,2%	863
2007	728	79,4%	189	20,6%	917
2008	745	79,4%	193	20,6%	938
2009	670	80,2%	165	19,8%	835
2010	687	79,2%	180	20,8%	867
2011	678	81,6%	153	18,4%	831
2012	635	81,4%	145	18,6%	780
2013	510	74,7%	173	25,3%	683
2014	543	79,6%	139	20,4%	682

Font: Registre de Naixements de l'Institut Nacional d'Estadística (INE) i Registre d'Interrupcions Voluntàries de l'Embaràs del Ministeri de Sanitat, Serveis Socials i Igualtat. Elaboració pròpia.

**Taula 9. Distribució dels embarassos, naixements i avortaments voluntaris per grups d'edat en les dones residents al municipi. 2014**

Edat	< de 20 anys	20 a 34 anys	35 i més anys	Total
Embarassos	22	417	243	682
Naixements	7	330	206	543
IVE	15	87	37	139
% Naix	31,8%	79,1%	84,8%	79,6%
% Ive	68,2%	20,9%	15,2%	20,4%

Font: Registre de Naixements de l'Institut Nacional d'Estadística (INE) i Registre d'Interrupcions Voluntàries de l'Embaràs del Ministeri de Sanitat, Serveis Socials i Igualtat. Elaboració pròpia.

**Figura 11. Evolució del nombre de naixements, avortaments voluntaris i embarassos de les dones residents al municipi en base 100**

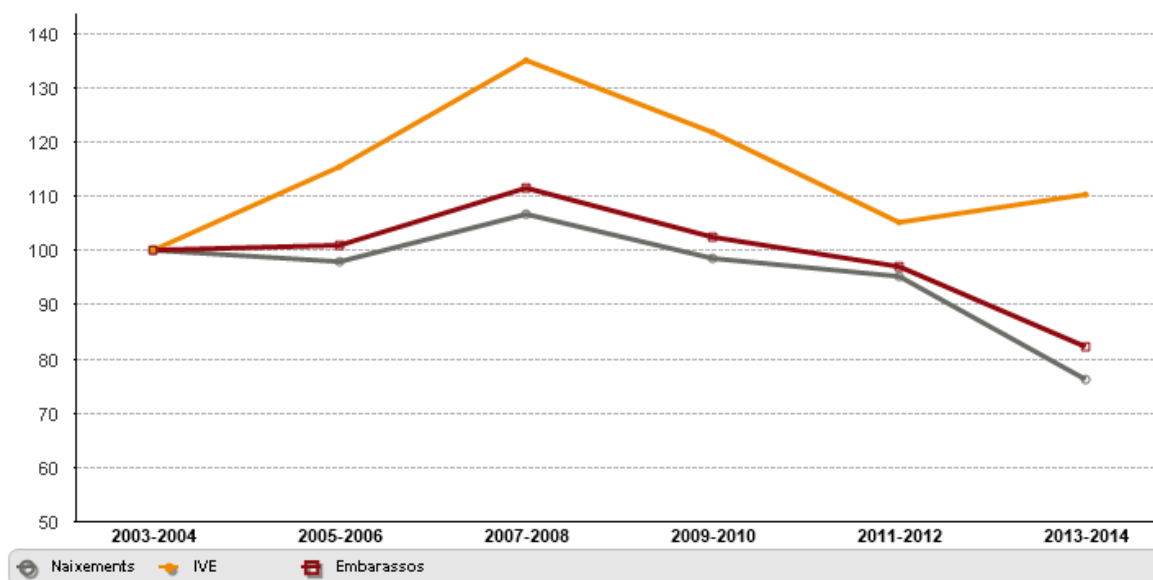

Font: Registre de Naixements de l'Institut Nacional d'Estadística (INE) i Registre d'Interrupcions Voluntàries de l'Embaràs del Ministeri de Sanitat, Serveis Socials i Igualtat. Elaboració pròpia.

Base 100: El primer any el nombre de naixements, interrupcions voluntàries de l'embaràs (IVE) i embarassos de dones residents al municipi prenen valors igual a 100, i a partir d'aquí es valora el percentatge de variació respecte a l'any precedent. Això ens permet comparar i veure el comportament de cada fenomen.

## 4.1 Embarassos

Figura 12. Evolució de la taxa general d'embaràs (dones de 15-49 anys)

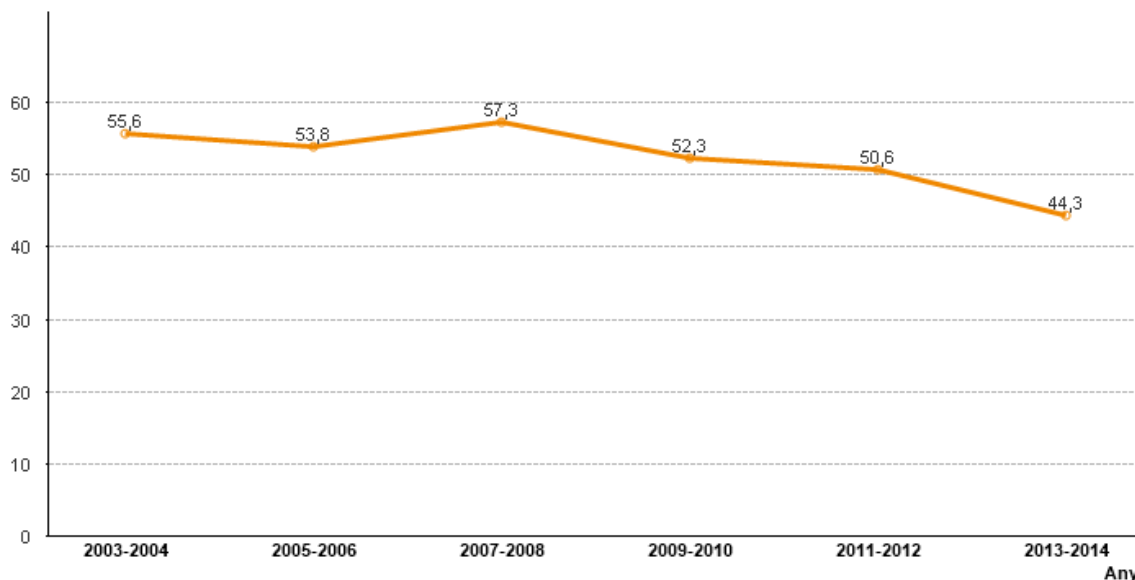

Font: Registre d'Interrupcions Voluntàries de l'Embaràs del Ministeri de Sanitat, Serveis Socials i Igualtat i Registre de Naixements i Estimacions Postcensals de Població de l'IDESCAT. Elaboració pròpia.

Taxes d'embaràs: Nombre d'embarassos de dones residents al municipi, segons grups d'edat, per cada 1.000 dones del mateix grup d'edat.

Taula 10. Evolució de les taxes específiques d'embaràs per grups d'edats

Any	12-17	18-19	20-24	25-29	30-34	35-39	40-44	45 i més	15-49
2002	10,1	38,6	55,1	90,9	109,6	57,9	7,2	0,1	52,5
2003	4,4	58,5	51,4	84,6	132,0	59,5	7,0	0,2	55,4
2004	8,6	38,0	60,2	90,4	119,4	61,2	11,4	0,2	55,8
2005	7,1	33,6	57,2	90,2	113,8	56,8	9,1	0,2	52,8
2006	8,1	36,9	66,8	90,3	105,1	67,5	14,0	0,1	54,8
2007	7,5	34,0	71,1	83,0	120,6	74,9	10,7	0,2	56,9
2008	9,2	41,2	61,9	86,6	111,2	81,6	20,4	0,2	57,7
2009	5,8	40,9	66,4	75,3	102,6	68,1	14,6	0,3	51,3
2010	4,7	42,3	53,7	77,7	113,1	75,4	17,9	0,2	53,4
2011	5,8	34,7	57,3	80,5	106,2	70,5	20,1	0,5	51,9
2012	5,0	37,1	54,1	73,9	95,9	79,2	18,3	0,3	49,4
2013	3,2	19,5	48,0	77,3	93,9	63,2	17,1	0,3	44,0
2014	4,6	24,6	41,9	79,3	97,8	68,1	18,2	0,1	44,7

Font: Registre de Naixements de l'Institut Nacional d'Estadística (INE), Registre d'Interrupcions Voluntàries de l'Embaràs del Ministeri de Sanitat, Serveis Socials i Igualtat i Estimacions Postcensals de Població de l'IDESCAT. Elaboració pròpia.

**Figura 13. Evolució de les taxes específiques d'embaràs dels grups joves**

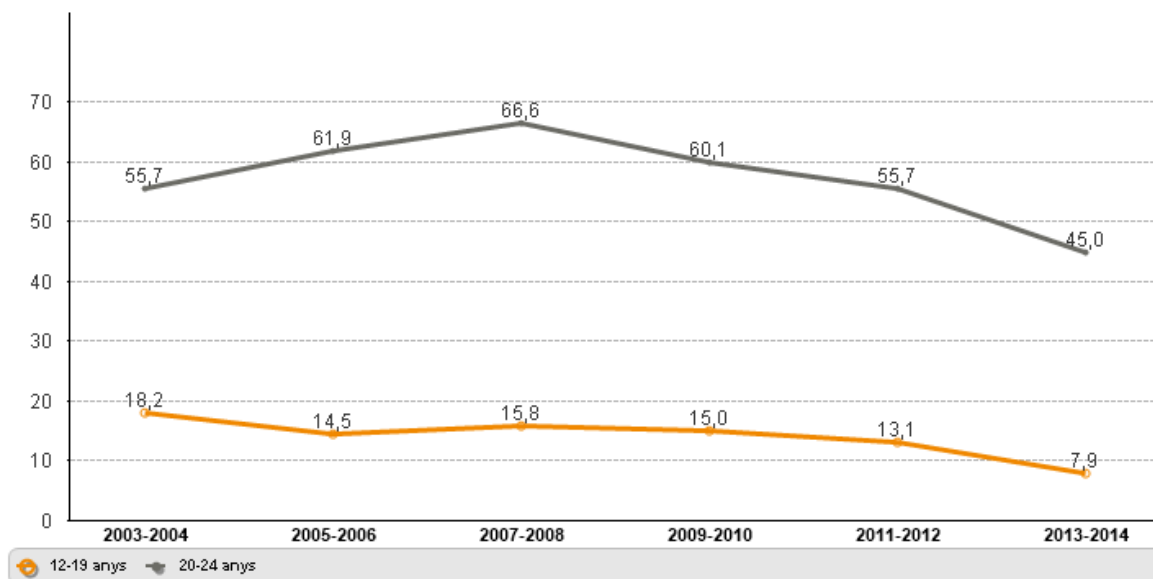

Font: Registre de Naixements de l'Institut Nacional d'Estadística (INE), Registre d'Interrupcions Voluntàries de l'Embaràs del Ministeri de Sanitat, Serveis Socials i Igualtat i Estimacions Postcensals de Població de l'IDESCAT. Elaboració pròpia.

Taxa d'embarassos en dones joves:

Nombre d'embarassos de dones de 12 a 19 anys residents al municipi per cada 1.000 dones de 12 a 19 anys.

Nombre d'embarassos de dones de 20 a 24 anys residents al municipi per cada 1.000 dones de 20 a 24 anys.

**Figura 14. Evolució de les taxes específiques d'embarassos en edats tardanes**

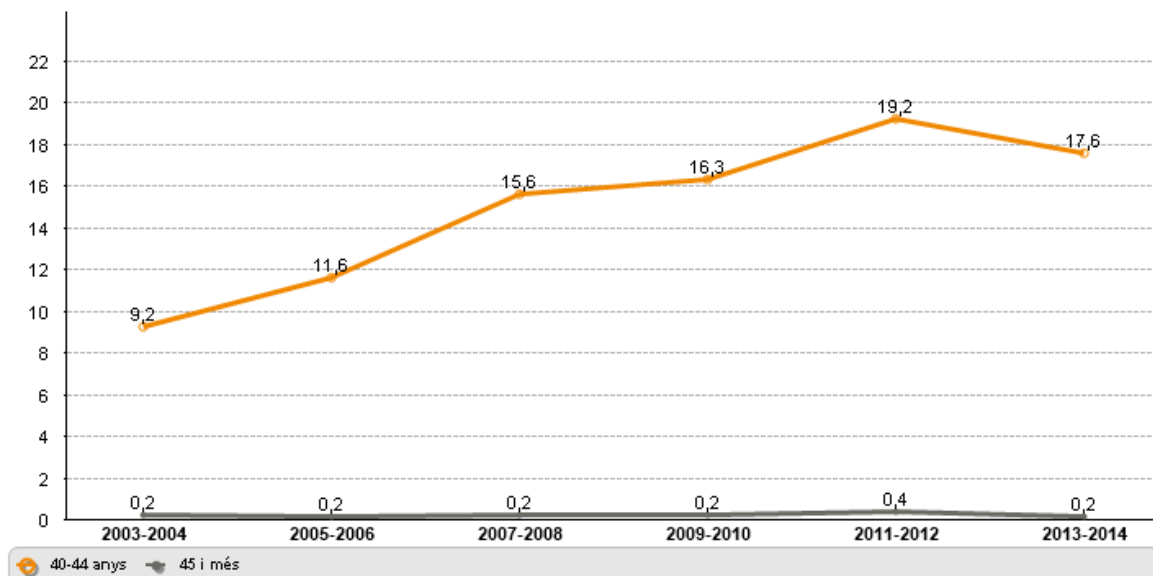

Font: Registre de Naixements de l'Institut Nacional d'Estadística (INE), Registre d'Interrupcions Voluntàries de l'Embaràs del Ministeri de Sanitat, Serveis Socials i Igualtat i Estimacions Postcensals de Població de l'IDESCAT. Elaboració pròpia.

Taxa d'embarassos en dones en edats tardanes de fecunditat:

Nombre d'embarassos de dones de 40 a 44 anys residents al municipi per cada 1.000 dones de 40 a 44 anys.

Nombre d'embarassos de dones de 45 a 49 anys residents al municipi per cada 1.000 dones de 45 a 49 anys.

## 4.2 Natalitat

Figura 15. Evolució de la taxa bruta de natalitat

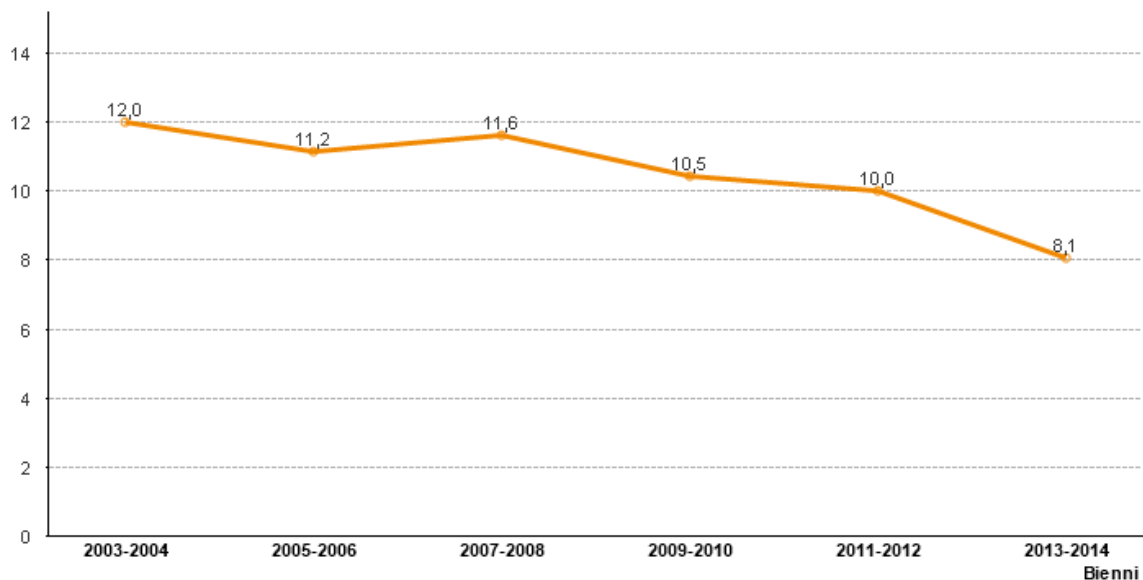

Font: Registre de Naixements de l'Institut Nacional d'Estadística (INE) i Estimacions Postcensals de Població de l'IDESCAT. Elaboració pròpia.

Taxa bruta de natalitat: Nombre de naixements per cada 1.000 habitants.

Taula 11. Evolució dels naixements per grups d'edat de la mare resident al municipi

Any	12-17	18-19	20-24	25-29	30-34	35-39	40-44	45 i més	Total
2002	5	13	73	170	233	120	12	0	626
2003	2	17	58	162	288	128	13	2	670
2004	6	11	73	179	280	136	21	3	709
2005	4	12	68	178	254	125	19	0	660
2006	3	14	77	168	239	164	23	1	689
2007	3	14	81	157	275	173	22	3	728
2008	6	12	66	153	267	201	38	2	745
2009	3	14	73	133	236	173	34	4	670
2010	1	12	63	119	265	187	38	2	687
2011	1	6	65	135	237	174	52	8	678
2012	2	9	57	114	217	194	39	3	635
2013	1	4	34	101	179	153	35	3	510
2014	3	4	38	104	188	167	38	1	543

Font: Registre de Naixements de l'Institut Nacional d'Estadística (INE). Elaboració pròpia.

**Figura 16. Distribució de naixements segons edat de la mare, en dos períodes. 2014 & 2004**

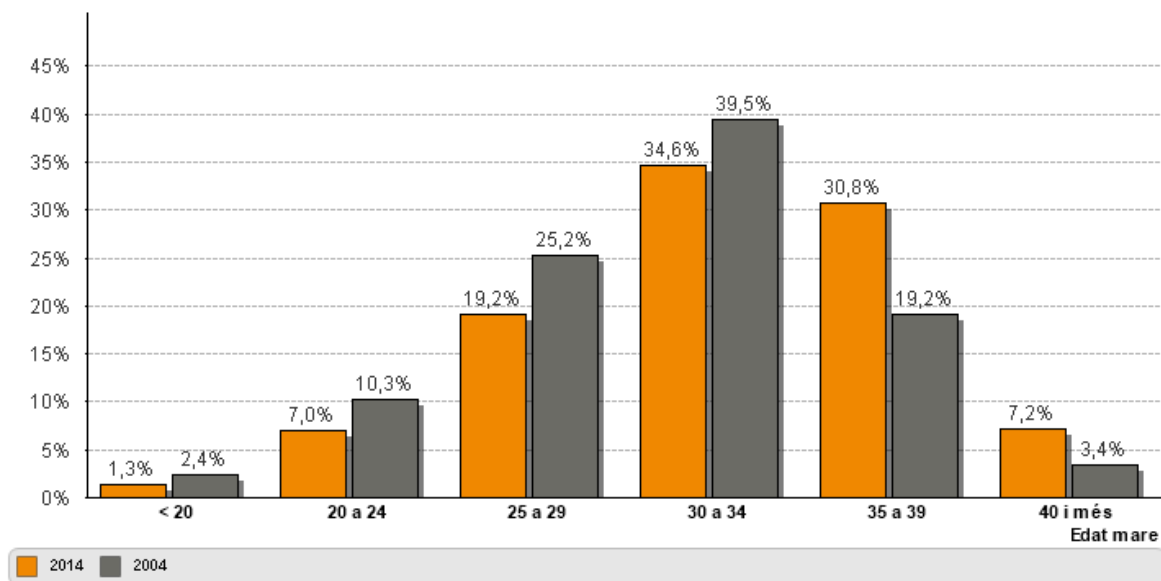

Font: Registre de Naixements de l'Institut Nacional d'Estadística (INE). Elaboració pròpia.

**Taula 12. Evolució dels naixements segons nacionalitat de la mare i pes relatiu dels naixements de mare estrangera**

Any	Total naixements	Mare espanyola	Mare estrangera	% Estrangera
1998	448	416	32	7,1
2002	626	547	79	12,6
2003	670	582	88	13,1
2004	709	592	117	16,5
2005	660	536	124	18,8
2006	689	545	144	20,9
2007	728	584	144	19,8
2008	745	561	184	24,7
2009	670	500	170	25,4
2010	687	504	183	26,6
2011	678	502	176	26,0
2012	635	489	146	23,0
2013	510	389	121	23,7
2014	543	423	120	22,1

Font: Registre de Naixements de l'Institut Nacional d'Estadística (INE). Elaboració pròpia.

% estrangera: Nombre de naixements de mares de nacionalitat estrangera sobre el total de naixements (dades presentades en percentatge).

Figura 17. Distribució relativa dels naixements segons edat i nacionalitat de la mare. 2014 & 2004

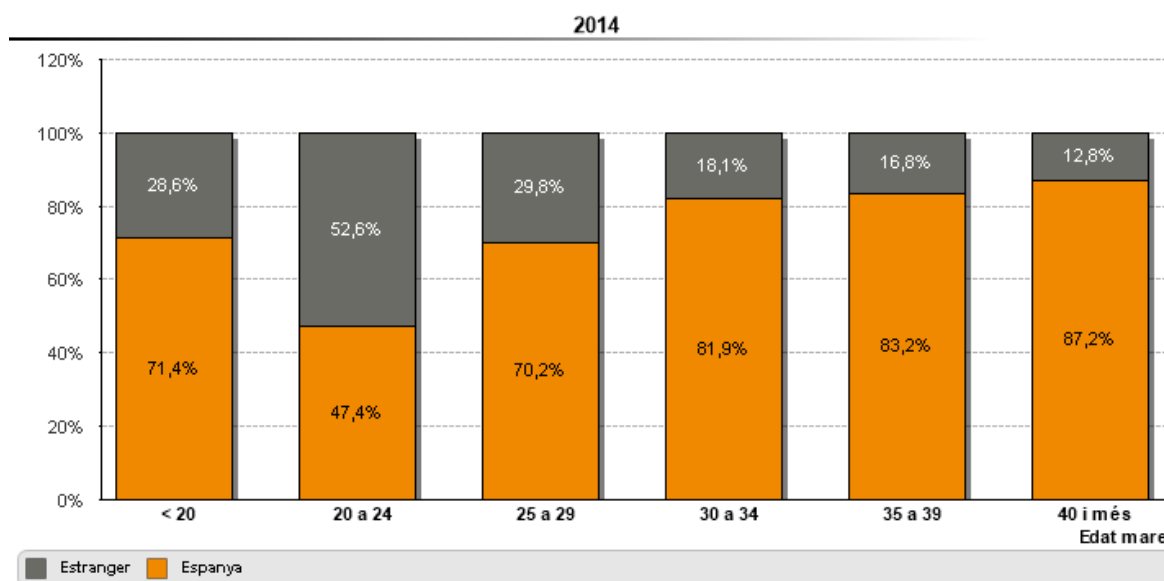

Font: Registre de Naixements de l'Institut Nacional d'Estadística (INE). Elaboració pròpia.

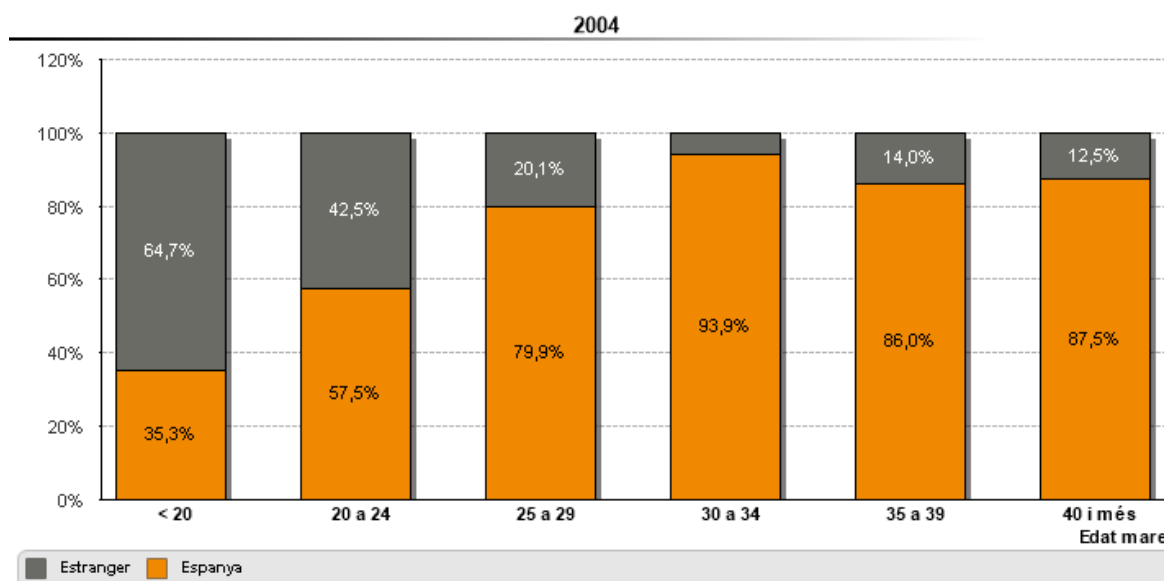

Font: Registre de Naixements de l'Institut Nacional d'Estadística (INE). Elaboració pròpia.

**Figura 18. Distribució dels naixements segons parts múltiples. 2014**

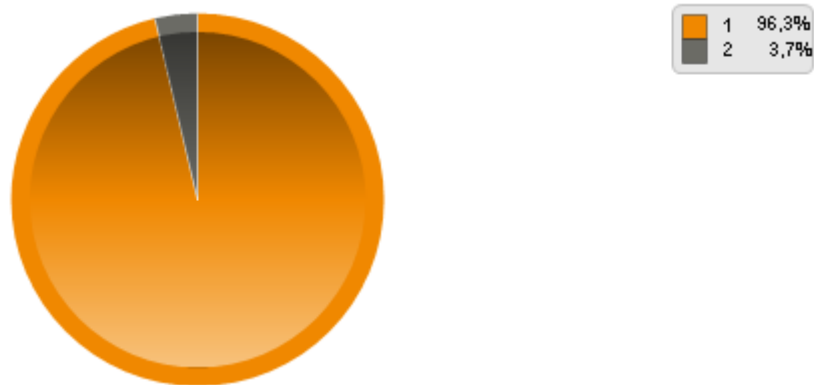

Font: Registre de Naixements de l'Institut Nacional d'Estadística (INE). Elaboració pròpia.

**Figura 19. Distribució dels naixements segons període de gestació. 2014**

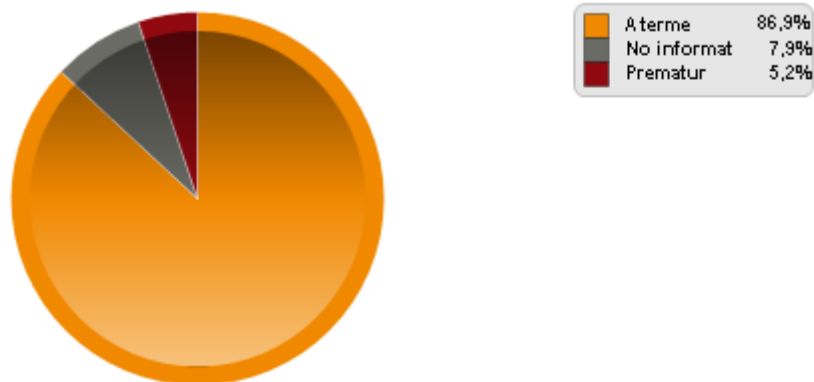

Font: Registre de Naixements de l'Institut Nacional d'Estadística (INE). Elaboració pròpia.

Prematur: menys de 37 setmanes de gestació; A terme: entre 37 i 42 setmanes de gestació; Postterme: més de 42 setmanes de gestació.

**Figura 20. Distribució dels naixements segons pes. 2014**

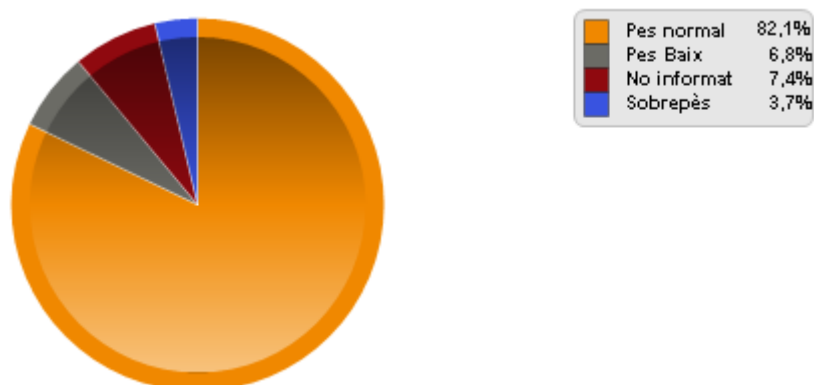

Font: Registre de Naixements de l'Institut Nacional d'Estadística (INE). Elaboració pròpia.

Baix pes: inferior a 2.500 grams; pes normal: entre 2.500 i 4.000 grams; sobrepès: superior a 4.000 grams.

### 4.3 Fecunditat

**Figura 21. Evolució de la taxa general de fecunditat (dones 15-49 anys)**

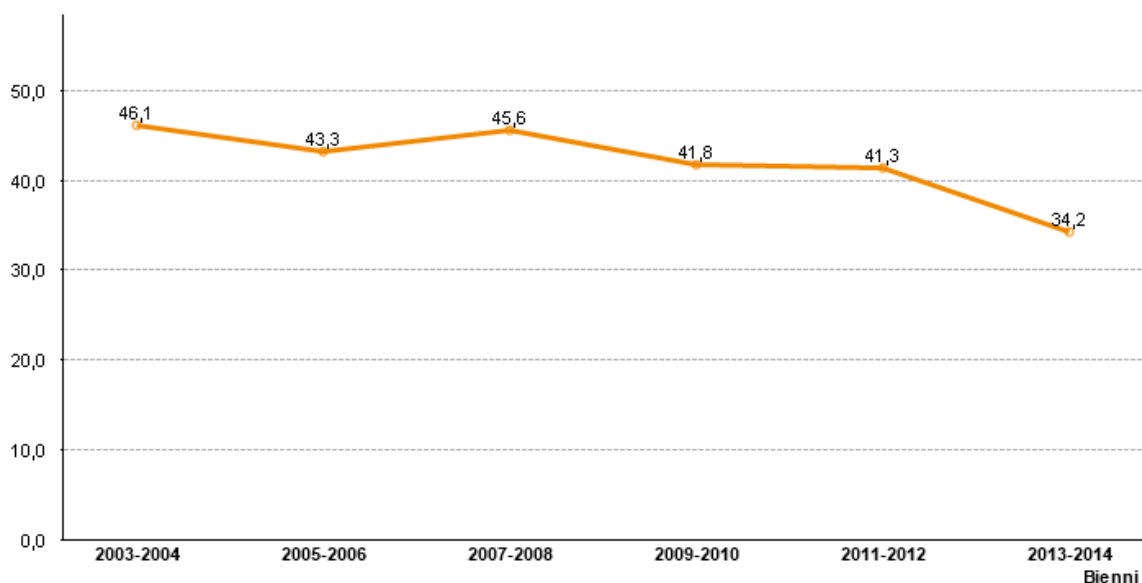

Font: Registre de Naixements de l'Institut Nacional d'Estadística (INE) i Estimacions Postcensals de Població de l'IDESCAT. Elaboració pròpia.

Taxa general de fecunditat: Nombre de naixements en el municipi per cada 1.000 dones en edat fèrtil (15 a 49 anys).

**Figura 22. Evolució de les taxes específiques de fecunditat per edat de la mare**

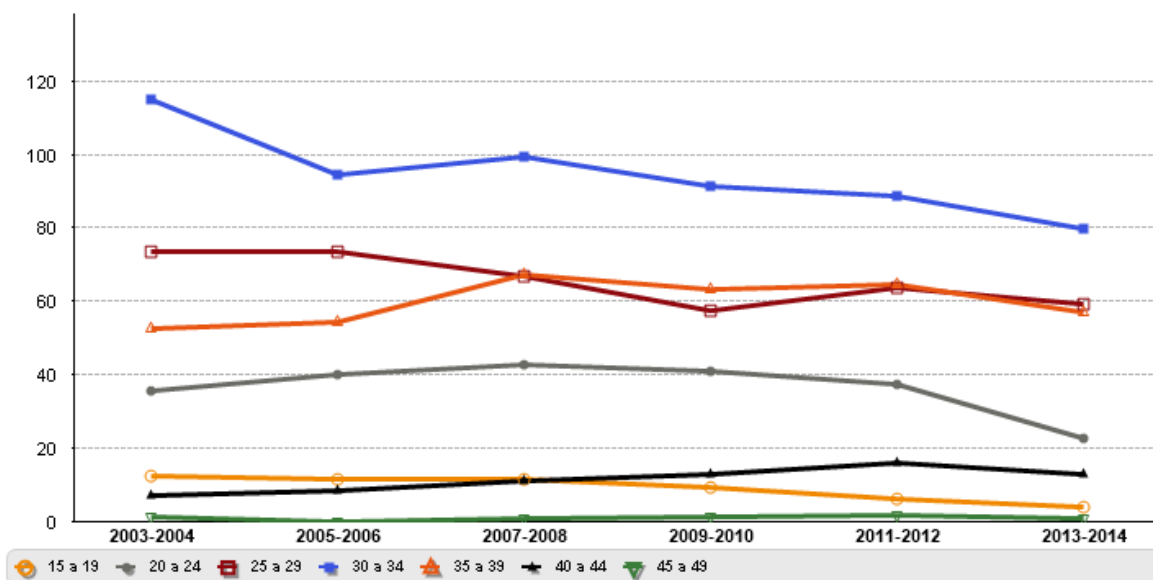

Font: Registre de Naixements de l'Institut Nacional d'Estadística (INE) i Estimacions Postcensals de Població de l'IDESCAT. Elaboració pròpia.

Taxa de fecunditat per grups d'edat: Nombre de naixements segons grup d'edat per cada 1.000 dones d'aquell mateix grup d'edat (15 a 19 anys, 20 a 24 anys, 25 a 29 anys, 30 a 34 anys, 35 a 39 anys, 40 a 44 anys i de 45 a 49 anys).

**Figura 23. Evolució del Índex Sintètic de Fecunditat**

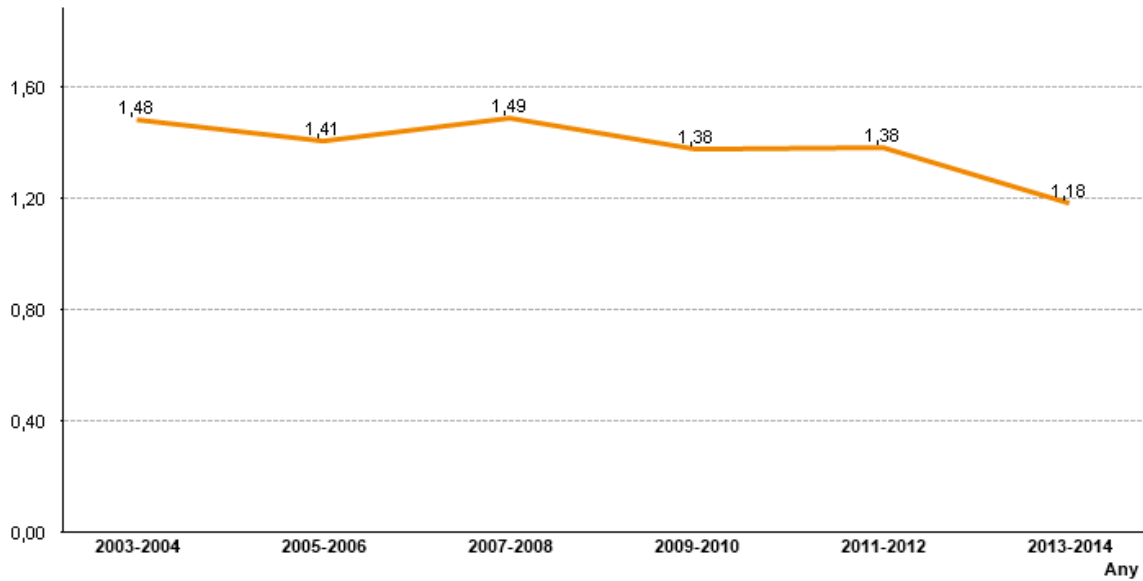

Font: Registre de Naixements de l'Institut Nacional d'Estadística (INE) i Estimacions Postcensals de Població de l'IDESCAT. Elaboració pròpia.

Índex Sintètic Fecunditat (ISF); Expressa el nombre de fills que hauria tingut una dona al final de la seva vida fèrtil si es mantinguessin les taxes de fecunditat per edats existents en el moment del seu càlcul. L'ISF s'expressa en valors absoluts. Així, per exemple, si l'ISF en 2011 és de 1,6 vol dir que una dona resident que neixi aquest any es calcula que als 49 anys haurà tingut 1,6 fills. L'ISF hauria de ser superior a 2,1 per garantir el relleu d'una generació.

**Figura 24. Evolució de l'edat mitjana de maternitat**

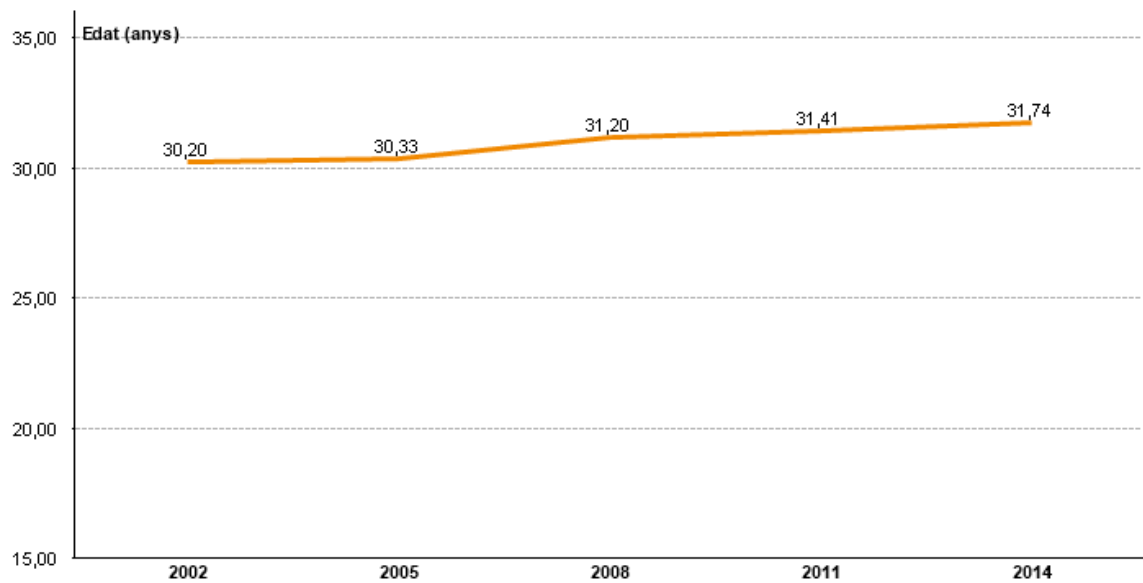

Font: Registre de Naixements de l'Institut Nacional d'Estadística (INE) i Estimacions Postcensals de Població de l'IDESCAT. Elaboració pròpia.

Edat mitjana de maternitat (EMM): Representa l'edat mitjana en què les dones tenen els seus fills. D'aquesta manera quant més tard es tenen els fills menys possibilitat hi ha de tenir més d'un.

### 4.4 Interrupcions voluntàries d'embaràs

**Figura 25. Evolució de la taxa general d'IVE (dones de 15-44 anys)**

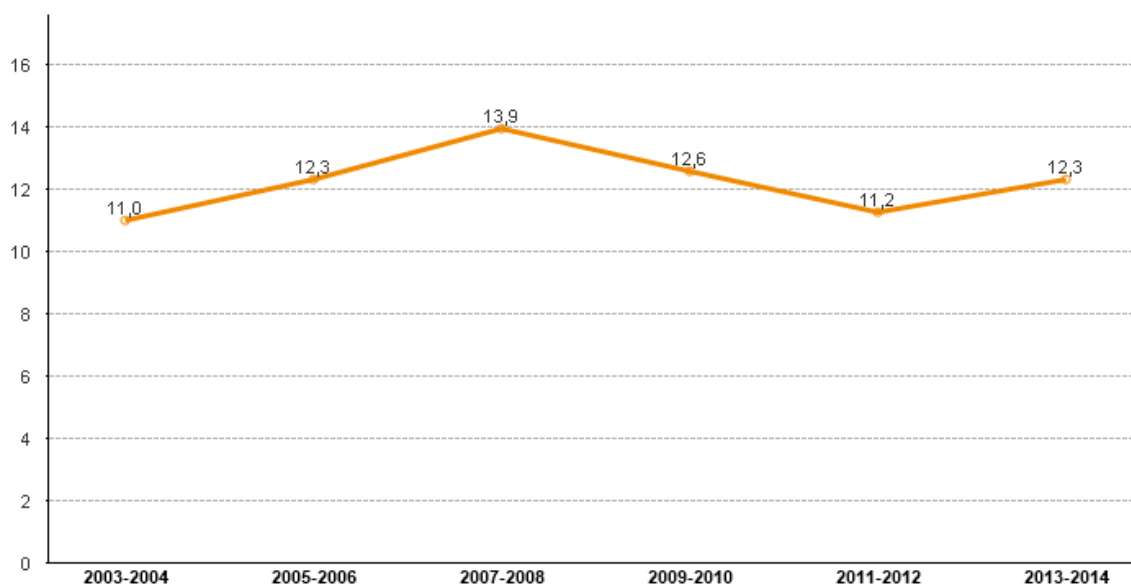

Font: Registre d'Interrupcions Voluntàries de l'Embaràs del Ministeri de Sanitat, Serveis Socials i Igualtat i Estimacions Postcensals de Població de l'IDESCAT. Elaboració pròpia.

Taxa general d'IVE: Nombre d'interrupcions voluntàries de l'embaràs per cada 1.000 dones en edat fèrtil (15 a 44 anys).

**Figura 26. Evolució de les taxes específiques d'IVE per grups d'edat**

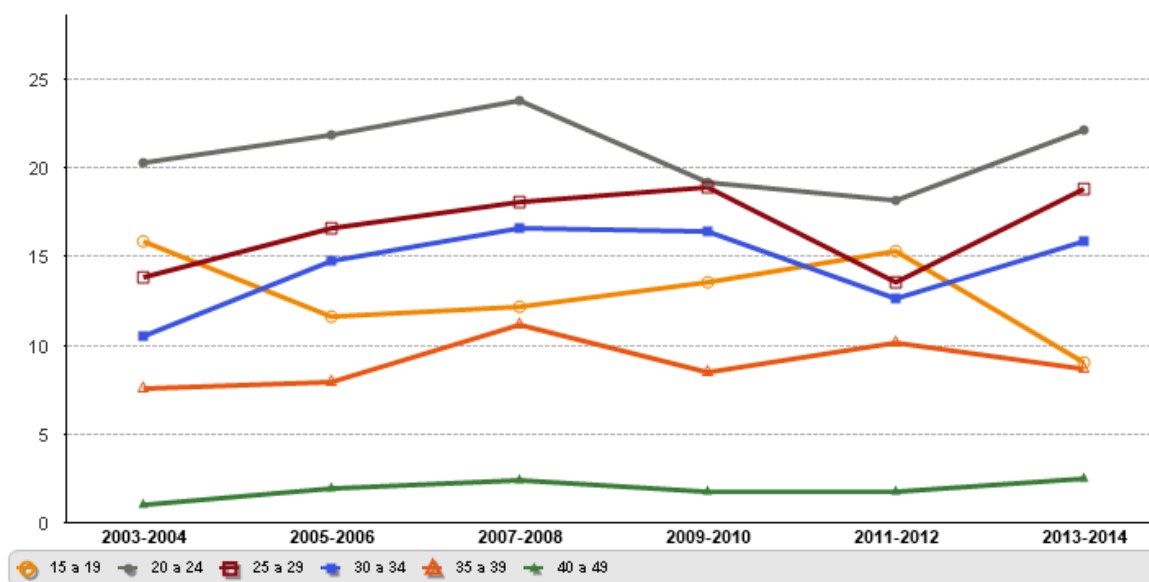

Font: Registre d'Interrupcions Voluntàries de l'Embaràs del Ministeri de Sanitat, Serveis Socials i Igualtat i Estimacions Postcensals de Població de l'IDESCAT. Elaboració pròpia.

Taxa d'IVE segons edat de la mare: Nombre d'interrupcions voluntàries de l'embaràs segons grup d'edat de la mare per cada 1.000 dones d'aquest grup d'edat (15 a 19 anys, 20 a 24 anys, 25 a 29 anys, 30 a 34 anys, 35 a 39 anys, 40 a 49 anys).

**Figura 27. Evolució taxes específiques d'IVE en dones joves**

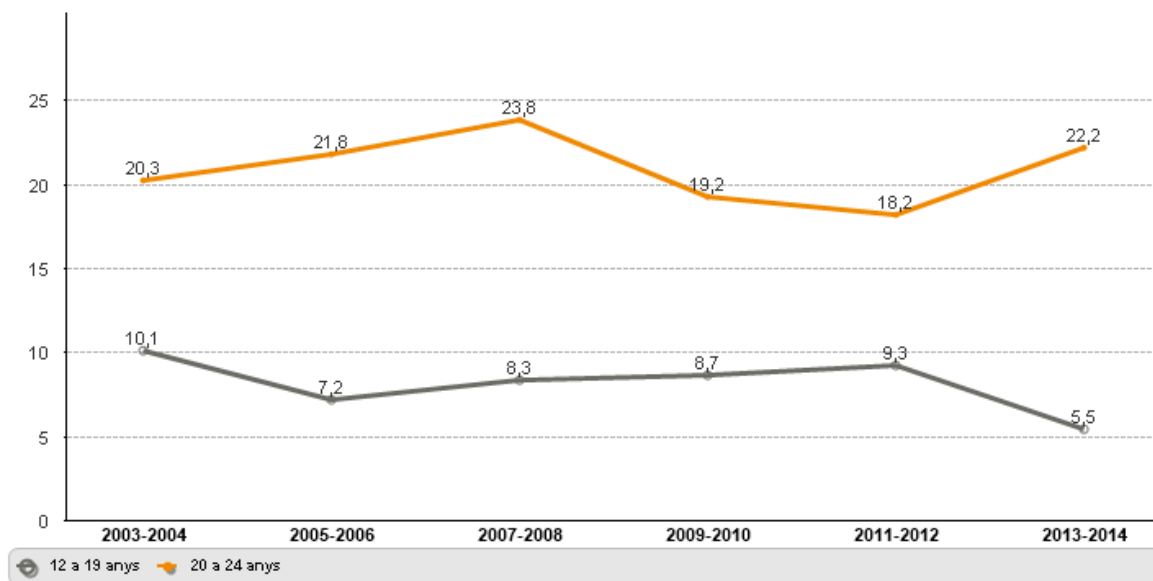

Font: Registre d'Interrupcions Voluntàries de l'Embaràs del Ministeri de Sanitat, Serveis Socials i Igualtat i Estimacions Postcensals de Població de l'IDESCAT. Elaboració pròpia.

Taxa d'interrupció voluntària de l'embaràs en dones joves:

Nombre d'interrupcions voluntàries de l'embaràs en dones de 12 a 19 anys per cada 1.000 dones de 12 a 19 anys.

Nombre d'interrupcions voluntàries de l'embaràs en dones de 20 a 24 anys per cada 1.000 dones de 20 a 24 anys.

**Figura 28. Distribució taxes específiques d'IVE per grups edat. 2014**

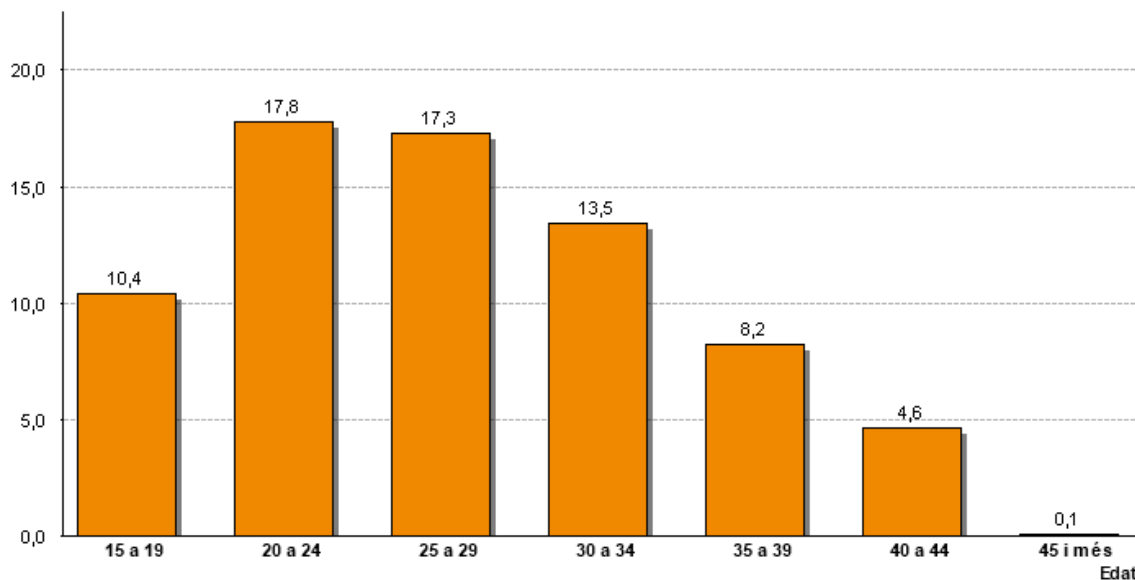

Font: Registre d'Interrupcions Voluntàries de l'Embaràs del Ministeri de Sanitat, Serveis Socials i Igualtat i Estimacions Postcensals de Població de l'IDESCAT. Elaboració pròpia.

Taxa d'IVE segons edat de la mare: Nombre d'interrupcions voluntàries de l'embaràs segons grup d'edat de la mare per cada 1.000 dones d'aquest grup d'edat.

Figura 29. Distribució taxes específiques d'IVE segons origen i grup d'edat. 2013-14

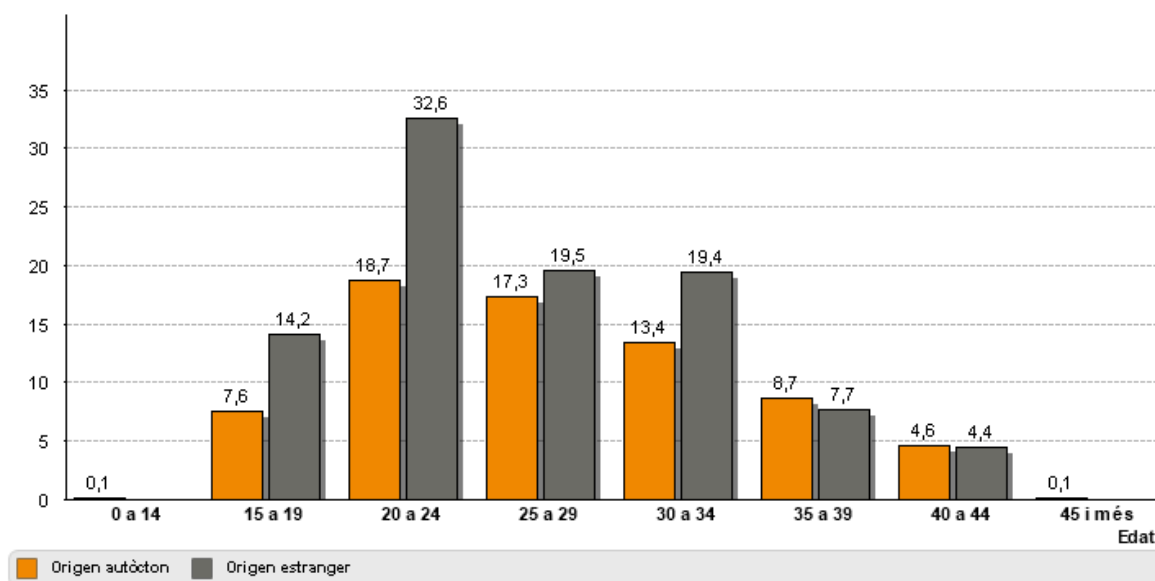

Font: Registre d'Interrupcions Voluntàries de l'Embaràs del Ministeri de Sanitat, Serveis Socials i Igualtat i Padró continuu de l'INE. Elaboració pròpia.

Taxa d'IVE segons edat del grup corresponen: Nombre d'interrupcions voluntàries de l'embaràs segons grup origen i grup d'edat de la mare per cada 1.000 dones d'aquest grup d'edat.

Figura 30. Distribució d'IVE de repetició per grups edat. 2014

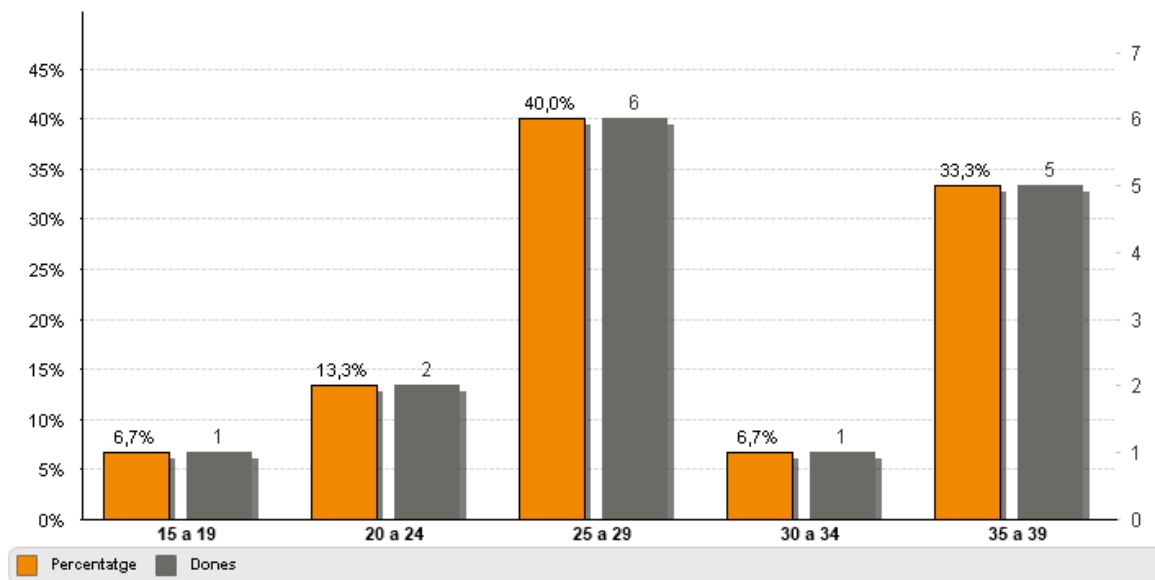

Font: Registre d'Interrupcions Voluntàries de l'Embaràs del Ministeri de Sanitat, Serveis Socials i Igualtat. Elaboració pròpia.

IVE de repetició: Dones que el mateix any realitzen més d'un IVE.

**Figura 31. Distribució d'IVE segons el motiu. 2014**

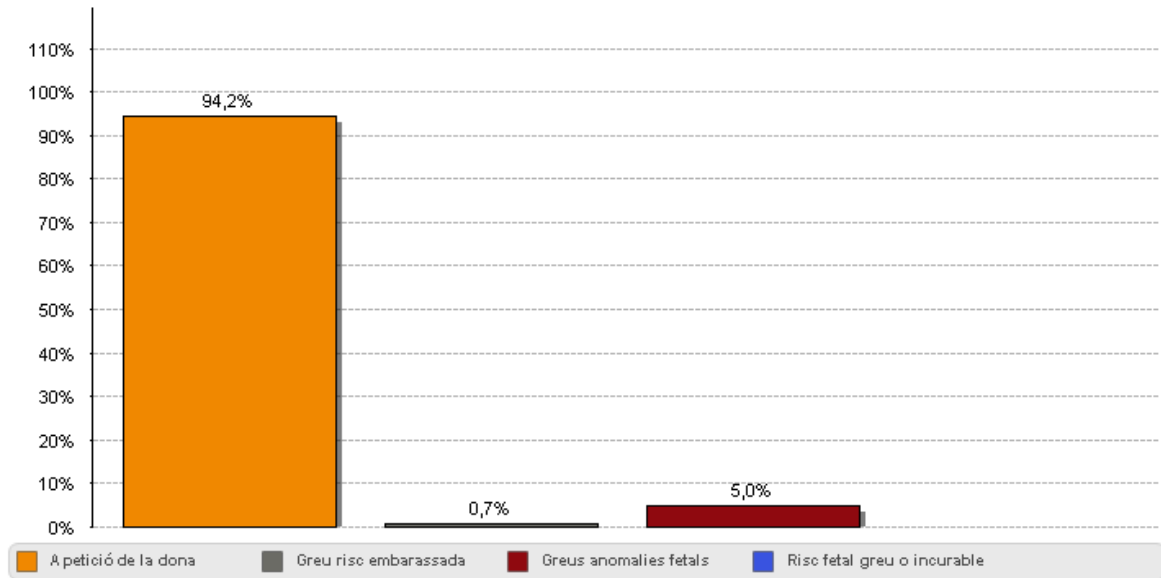

Font: Registre d'Interrupcions Voluntàries de l'Embaràs del Ministeri de Sanitat, Serveis Socials i Igualtat. Elaboració pròpia.

Motius autoritzats segons la Llei orgànica 2/2010, de 3 de març de salut sexual i reproductiva i de la interrupció voluntària de l'embaràs. Dins les primeres catorze setmanes de gestació, a petició de la dona.

Dins les primeres vint-i-dues setmanes de gestació, sempre que hi hagi risc greu per a la vida o la salut de l'embarassada o anomalies greus en el fetus.

Transcorregudes les vint-i-dues setmanes de gestació, quan es detectin anomalies fetals incompatibles amb la vida o el fetus tingui una malaltia extremadament greu i incurable en el moment del diagnòstic.

**Figura 32. Distribució d'IVE segons rep informació per realitzar l'IVE. 2014**

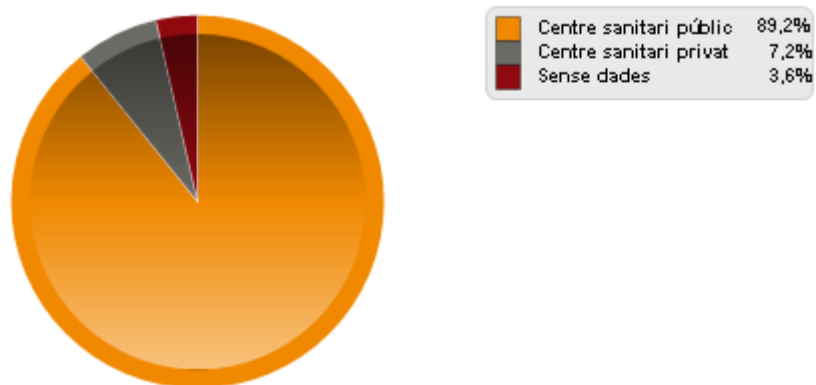

Font: Registre d'Interrupcions Voluntàries de l'Embaràs del Ministeri de Sanitat, Serveis Socials i Igualtat. Elaboració pròpia.

**Figura 33. Distribució d'IVE segons nivell d'estudis de la dona. 2014**

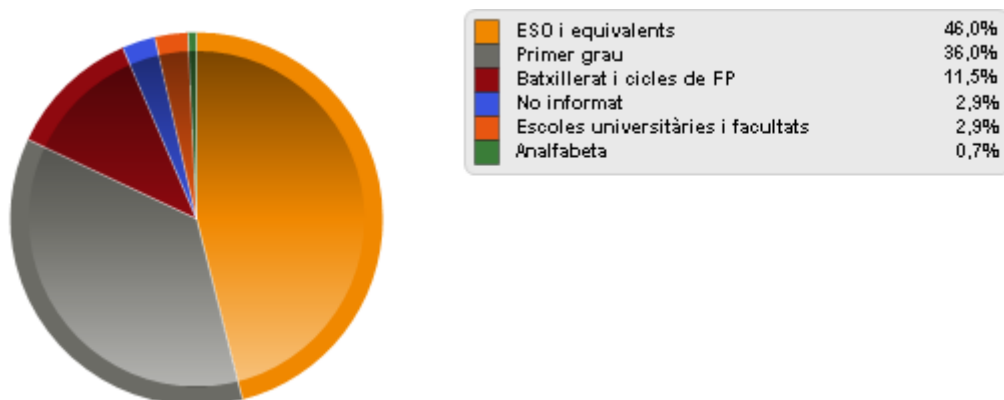

Font: Registre d'Interrupcions Voluntàries de l'Embaràs del Ministeri de Sanitat, Serveis Socials i Igualtat. Elaboració pròpia.

Es diferencien els següents nivells d'estudis:

Analfabeta (no poden llegir ni escriure o bé ho poden fer però amb dificultat).

Primer grau (5è E.G.B. inclòs o 1r i 2n cicle de la LOGSE o equivalents).

**Figura 34. Distribució d'IVE segons situació laboral de la dona. 2014**

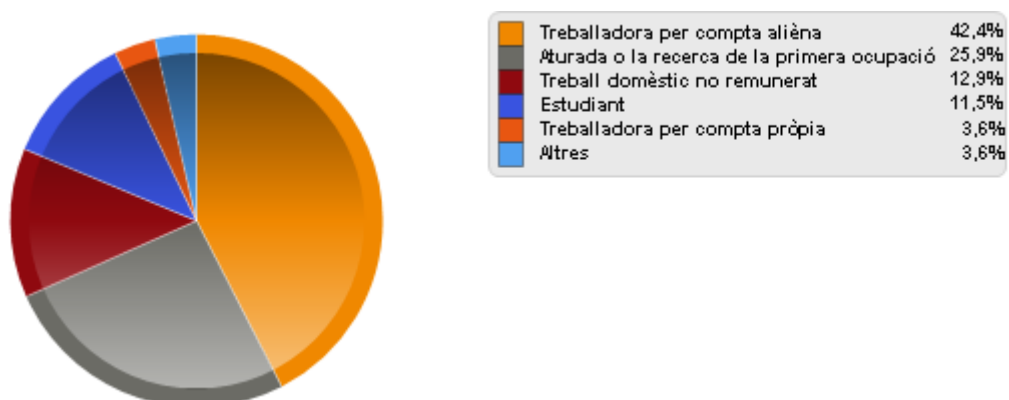

Font: Registre d'Interrupcions Voluntàries de l'Embaràs del Ministeri de Sanitat, Serveis Socials i Igualtat. Elaboració pròpia.



# Mortalitat

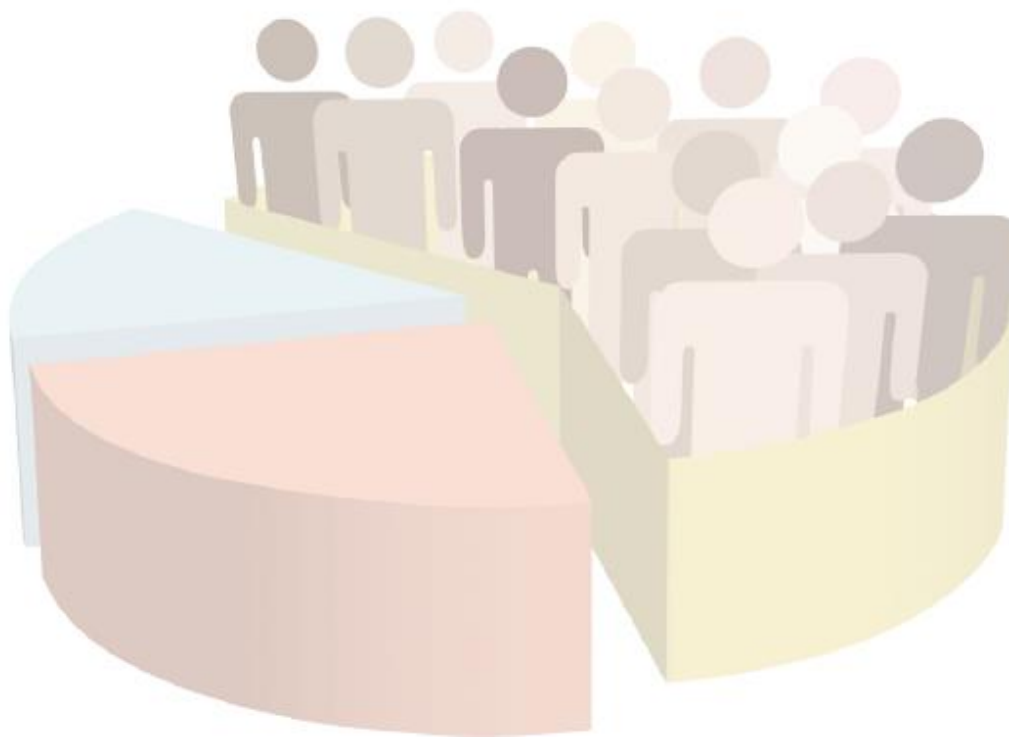



## 5. MORTALITAT

Els indicadors de mortalitat són indispensables per quantificar els problemes de salut de la població. Solen ser utilitzats per tal de conèixer els principals motius de defunció de les persones i determinar prioritats i monitoritzar les actuacions en l'àmbit de la salut de la població.

Taula 13. Evolució del nombre de defuncions per sexe

Any	Homes	% homes	Dones	% dones	Total defuncions
1998	242	54,3%	204	45,7%	446
1999	268	53,1%	237	46,9%	505
2000	231	51,0%	222	49,0%	453
2001	291	55,5%	233	44,5%	524
2002	265	53,8%	228	46,2%	493
2003	293	53,8%	252	46,2%	545
2004	288	57,8%	210	42,2%	498
2005	268	52,5%	242	47,5%	510
2006	271	53,9%	232	46,1%	503
2007	288	53,0%	255	47,0%	543
2008	263	50,3%	260	49,7%	523
2009	281	54,4%	236	45,6%	517
2010	251	50,7%	244	49,3%	495
2011	287	56,2%	224	43,8%	511
2012	286	48,7%	301	51,3%	587
2013	309	53,2%	272	46,8%	581
2014	263	50,8%	255	49,2%	518

Font: Registre de Mortalitat de l'Institut Nacional d'Estadística (INE). Elaboració pròpia.

Taula 14. Evolució pes relatiu de les defuncions per sexe en majors de 64 sobre el total

Any	% Homes > 64	% Dones > 64	% Total > 64
2002	77,4%	89,0%	82,8%
2003	78,5%	86,9%	82,4%
2004	78,1%	86,7%	81,7%
2005	81,0%	89,7%	85,1%
2006	73,4%	85,3%	78,9%
2007	77,8%	89,4%	83,2%
2008	75,3%	87,7%	81,5%
2009	78,6%	86,4%	82,2%
2010	76,5%	86,9%	81,6%
2011	74,6%	89,3%	81,0%
2012	81,5%	89,4%	85,5%
2013	75,7%	91,9%	83,3%
2014	81,4%	88,2%	84,7%

Font: Registre de Mortalitat de l'Institut Nacional d'Estadística (INE). Elaboració pròpia.

## 5.1 Evolució general de la mortalitat i esperança de vida

Figura 35. Comparació en dos períodes de les taxes específiques per edat en HOMES

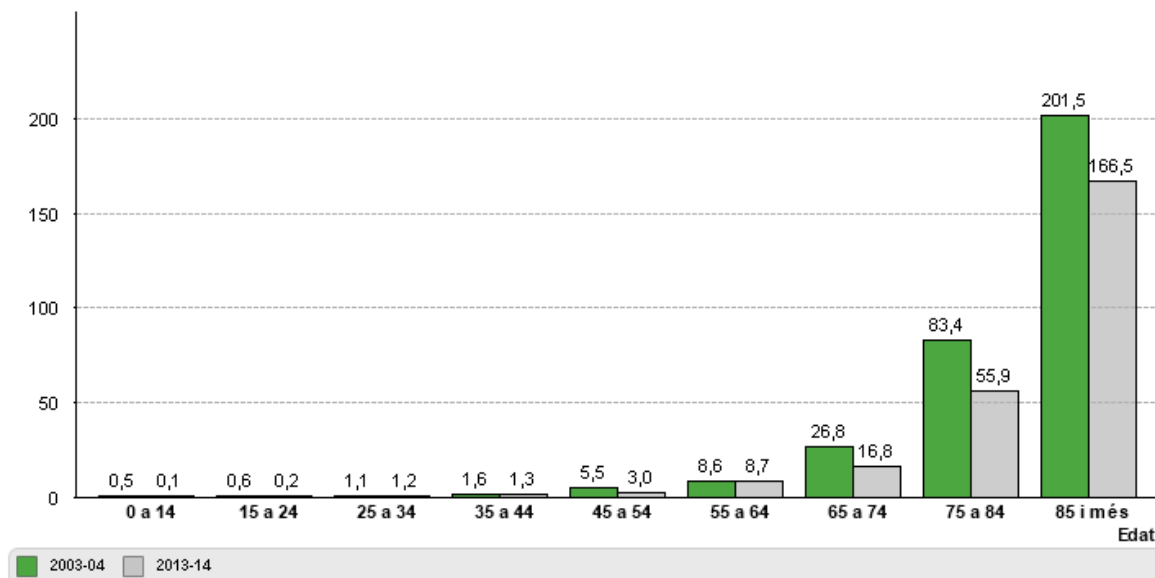

Font: Registre de Mortalitat de l'Institut Nacional d'Estadística (INE) i Estimacions Postcensals de Població de l'IDESCAT. Elaboració pròpia.

Taxa específica de mortalitat: nombre de defuncions en homes, segons grup d'edat, per cada 1.000 homes del mateix grup.

Figura 36. Comparació en dos períodes de les taxes específiques per edat en DONES

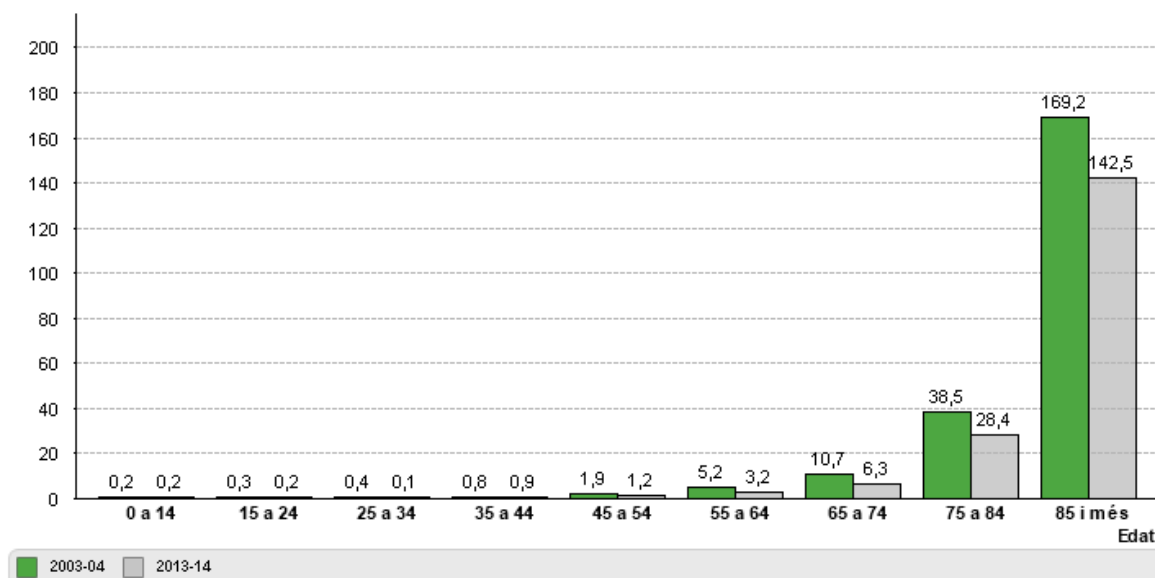

Font: Registre de Mortalitat de l'Institut Nacional d'Estadística (INE) i Estimacions Postcensals de Població de l'IDESCAT. Elaboració pròpia.

Taxa específica de mortalitat: nombre de defuncions en dones, segons grup d'edat, per cada 1.000 dones del mateix grup.

**Figura 37. Evolució de la taxa bruta de mortalitat**

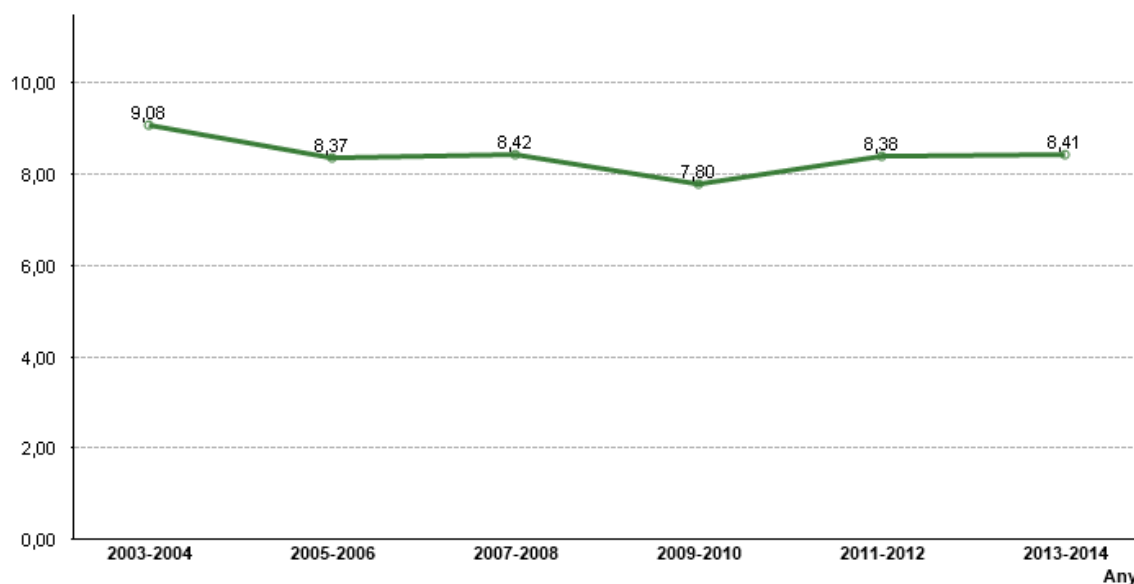

Font: Registre de Mortalitat de l'Institut Nacional d'Estadística (INE) i Estimacions Postcensals de Població de l'IDESCAT. Elaboració pròpia.

Taxa bruta de mortalitat (TBM): nombre de defuncions per cada 1.000 habitants residents.

**Figura 38. Evolució de la taxa estandarditzada de mortalitat**

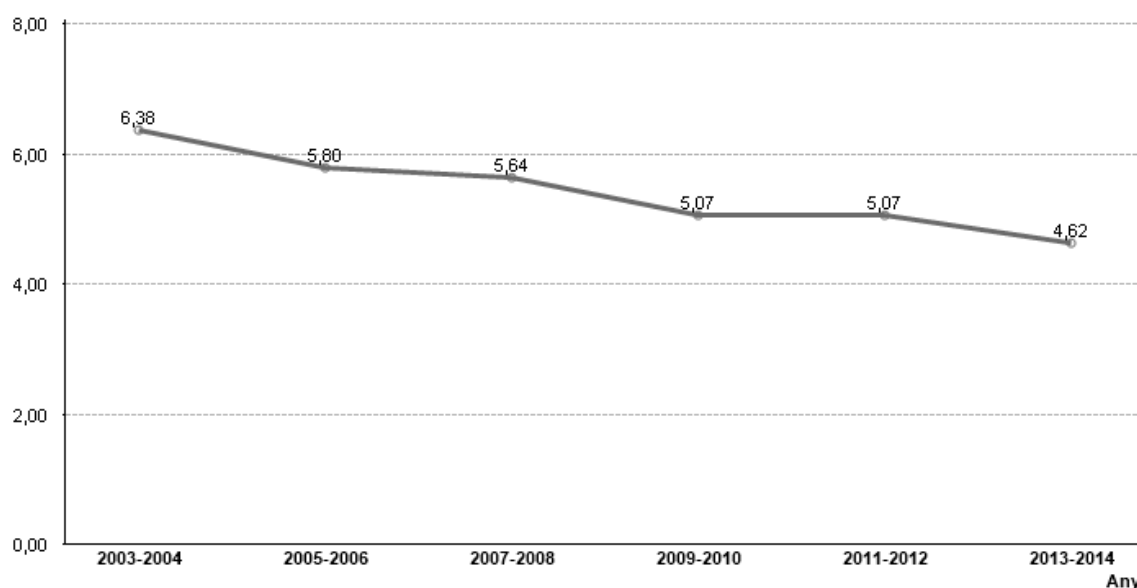

Font: Registre de Mortalitat de l'Institut Nacional d'Estadística (INE) i Població Estàndard de la UE. Elaboració pròpia.

Taxa estandarditzada de mortalitat (TEM): nombre de defuncions per cada 1.000 habitants segons la població estàndard de la UE.

**Figura 39. Evolució de la taxa estandarditzada de mortalitat per sexe**

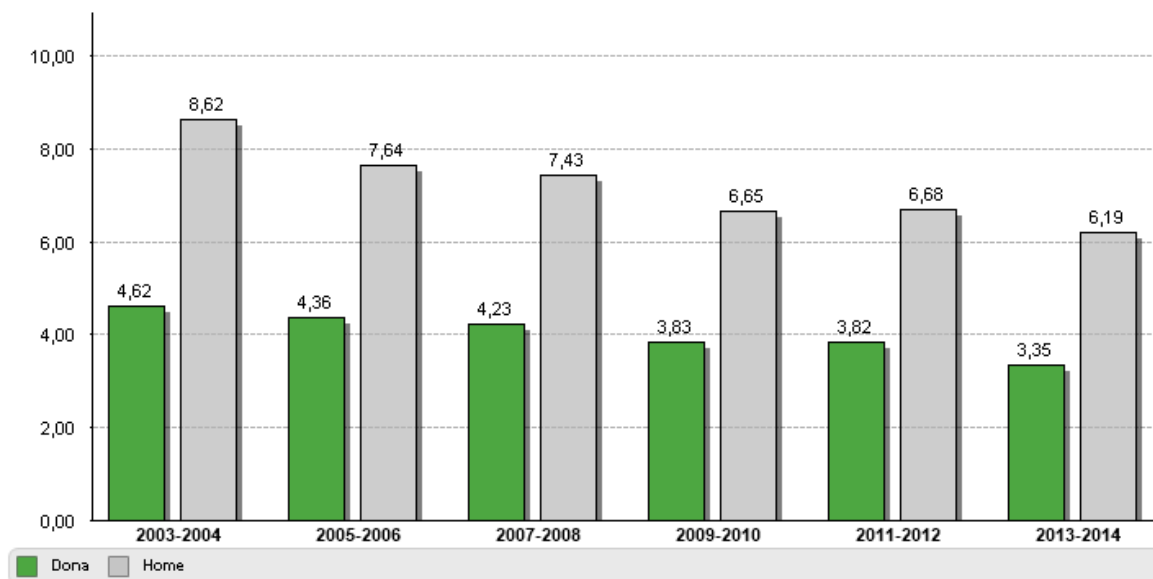

Font: Registre de Mortalitat de l'Institut Nacional d'Estadística (INE) i Població Estàndard de la UE. Elaboració pròpia.

Taxa estandarditzada de mortalitat (TEM) per sexe: nombre de defuncions per sexe, per cada 1.000 habitants, segons la població estàndard de la UE.

**Taula 15. Evolució de la taxa bruta i estandarditzada de mortalitat**

Any	TBMortalitat	TEMortalitat	Limit superior	Limit inferior
2003-2004	9,08	6,38	6,78	5,97
2005-2006	8,37	5,80	6,17	5,43
2007-2008	8,42	5,64	6,00	5,29
2009-2010	7,80	5,07	5,40	4,74
2011-2012	8,38	5,07	5,39	4,75
2013-2014	8,41	4,62	4,92	4,33

Font: Registre de Mortalitat de l'Institut Nacional d'Estadística (INE), Estimacions Postcensals de Població de l'IDESCAT i Població Estàndard de la UE. Elaboració pròpia.

Taxa estandarditzada de mortalitat (TEM): nombre de defuncions per cada 1.000 habitants segons la població estàndard de la UE. Els límits superior i inferior fan referència a l'interval de confiança de la taxa estandarditzada al 95%.

**Taula 16. Evolució de la taxa bruta i estandarditzada de mortalitat per sexe**

Any	Sexe	TBMortalitat	TEMortalitat	Limit superior	Limit inferior
2003-2004	Dona	7,91	4,62	5,07	4,17
	Home	10,29	8,62	9,34	7,90
2005-2006	Dona	7,70	4,36	4,78	3,94
	Home	9,07	7,64	8,30	6,97
2007-2008	Dona	7,99	4,23	4,63	3,84
	Home	8,87	7,43	8,06	6,79
2009-2010	Dona	7,26	3,83	4,21	3,46
	Home	8,36	6,65	7,23	6,07
2011-2012	Dona	7,84	3,82	4,19	3,46
	Home	8,95	6,68	7,24	6,12
2013-2014	Dona	7,86	3,35	3,68	3,03
	Home	8,99	6,19	6,71	5,67

Font: Registre de Mortalitat de l'Institut Nacional d'Estadística (INE), Estimacions Postcensals de Població de l'IDESCAT i Població Estàndard de la UE. Elaboració pròpia.

Taxa estandarditzada de mortalitat (TEM) per sexe: nombre de defuncions per sexe, cada 1.000 habitants, segons la població estàndard de la UE. Els límits superior i inferior fan referència a l'interval de confiança de la taxa estandarditzada al 95%.

Figura 40. Esperança de vida en néixer i als 65 anys. 2013-14 &amp; 2003-04

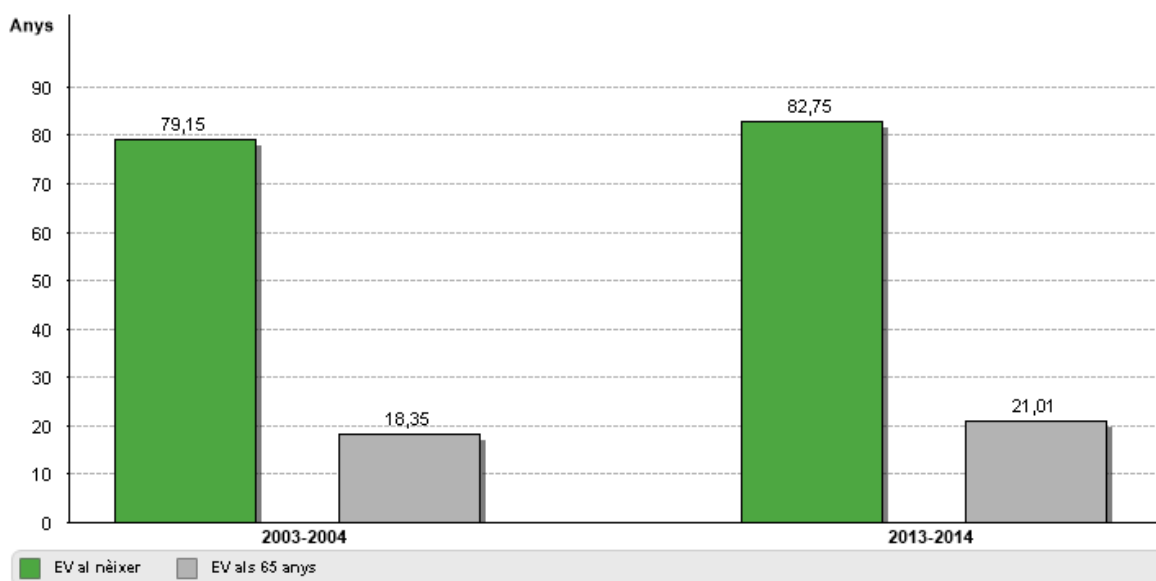

Font: Registre de Mortalitat de l'Institut Nacional d'Estadística (INE) i Estimacions Postcensals de Població de l'IDESCAT. Elaboració pròpia.

Taula 17. Variació esperança de vida en néixer. 2013-14 &amp; 2003-04

Variació	Absoluta	Relativa
✓	3,60	4,55%

Font: Registre de Mortalitat de l'Institut Nacional d'Estadística (INE) i Estimacions Postcensals de Població de l'IDESCAT. Elaboració pròpia.

Taula 18. Variació esperança de vida als 65 anys. 2013-14 &amp; 2003-04

Variació	Absoluta	Relativa
✓	2,66	14,49%

Font: Registre de Mortalitat de l'Institut Nacional d'Estadística (INE) i Estimacions Postcensals de Població de l'IDESCAT. Elaboració pròpia.

**Figura 41. Esperança de vida per sexe en néixer. 2013-14 & 2003-04**

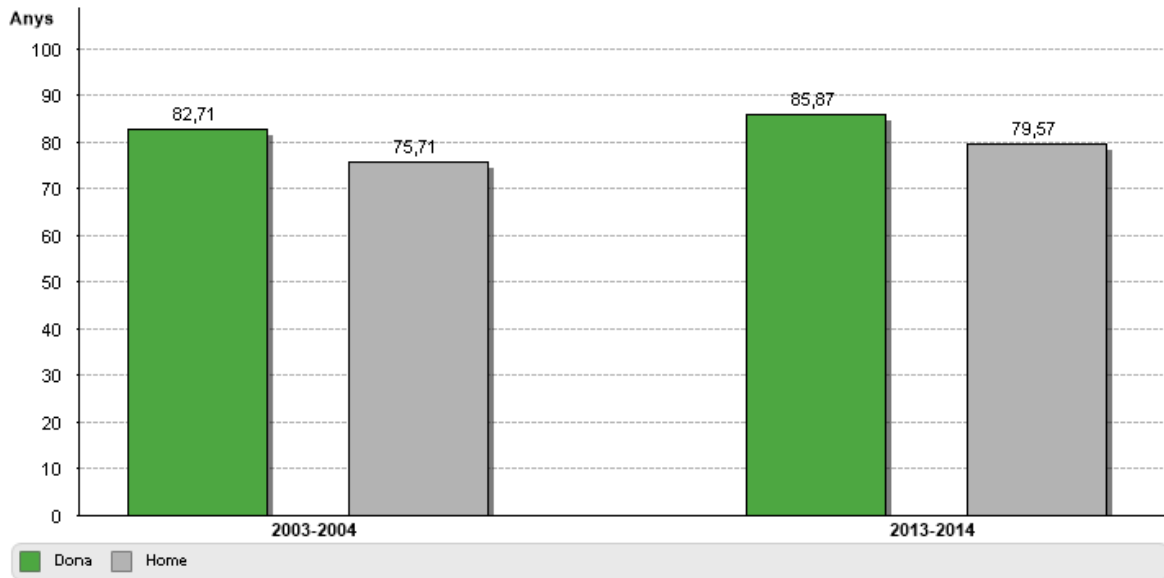

Font: Registre de Mortalitat de l'Institut Nacional d'Estadística (INE) i Estimacions Postcensals de Població de l'IDESCAT. Elaboració pròpia.

**Figura 42. Esperança de vida per sexe als 65 anys. 2013-14 & 2003-04**

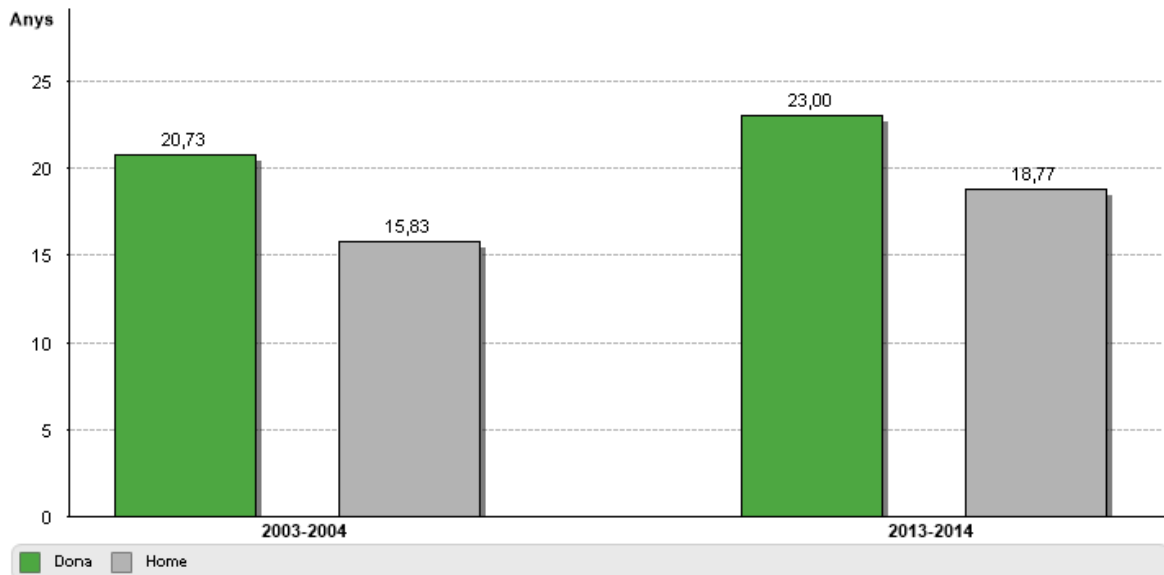

Font: Registre de Mortalitat de l'Institut Nacional d'Estadística (INE) i Estimacions Postcensals de Població de l'IDESCAT. Elaboració pròpia.

## 5.2 Mortalitat per causa

**Taula 19. Taxa específica de mortalitat per grans capítols CIE-10-MC. 2013-14 & 2003-04**

Capítols CIE-10-MC	Defuncions 2013-14	TBM específica 2013-14	TBM específica 2003-04
Malalties del Sistema Circulatori	297	22,74	32,03
Tumors	285	21,82	25,85
Malalties del Sistema Respiratori	107	8,19	7,75
Malalties del Sistema Nerviós	76	5,82	3,05
Trastorns Mentals i del Comportament	62	4,75	3,39
Malalties Endocrines, Nutricionals i Metabòliques	50	3,83	3,05
Causes Externes de Morbilitat i Mortalitat	49	3,75	3,74
Malalties del Sistema Digestiu	45	3,45	4,44
Malalties Infeccioses i Parasitàries	25	1,91	2,00
Resta causes	57	4,36	5,48
<b>Totes les causes</b>	<b>1.053</b>	<b>80,62</b>	<b>90,79</b>

Font: Registre de Mortalitat de l'Institut Nacional d'Estadística (INE) i Estimacions Postcensals de Població de l'IDESCAT. Elaboració pròpia.

Taxa específica de mortalitat: nombre de defuncions segons grans causes, per cada 10.000 habitants. Exclòs els no codificats

**Taula 20. Taxa específica de mortalitat en HOMES per grans capítols CIE-10-MC. 2013-14 & 2003-04**

Capítols	Defuncions 2013-14	TBM específica 2013-14	TBM específica 2003-04
Tumors	182	28,61	33,66
Malalties del Sistema Circulatori	142	22,32	35,61
Malalties del Sistema Respiratori	68	10,69	9,39
Malalties del Sistema Nerviós	26	4,09	2,83
Malalties del Sistema Digestiu	25	3,93	4,25
Causes Externes de Morbilitat i Mortalitat	23	3,62	4,61
Trastorns Mentals i del Comportament	21	3,30	2,30
Malalties Endocrines, Nutricionals i Metabòliques	18	2,83	2,66
Malalties Infeccioses i Parasitàries	15	2,36	1,77
Resta causes	31	4,87	5,85
<b>Totes les causes</b>	<b>551</b>	<b>86,63</b>	<b>102,94</b>

Font: Registre de Mortalitat de l'Institut Nacional d'Estadística (INE) i Estimacions Postcensals de Població de l'IDESCAT. Elaboració pròpia.

Taxa específica de mortalitat: nombre de defuncions en homes segons grans causes, per cada 10.000 homes. Exclòs els no codificats

**Taula 21. Taxa específica de mortalitat en DONES per grans capítols CIE-10-MC. 2013-14 & 2003-04**

Capítols	Defuncions 2013-2014	TBM específica 2013-2014	TBM específica 2003-2004
Malalties del Sistema Circulatori	155	23,13	28,58
Tumors	103	15,37	18,31
Malalties del Sistema Nerviós	50	7,46	3,25
Trastorns Mentals i del Comportament	41	6,12	4,45
Malalties del Sistema Respiratori	39	5,82	6,16
Malalties Endocrines, Nutricionals i Metabòliques	32	4,78	3,42
Causes Externes de Morbilitat i Mortalitat	26	3,88	2,91
Malalties del Sistema Digestiu	20	2,98	4,62
Malalties Infeccioses i Parasitàries	10	1,49	2,22
Resta causes	26	3,88	5,13
<b>Totes les causes</b>	<b>502</b>	<b>74,91</b>	<b>79,06</b>

Font: Registre de Mortalitat de l'Institut Nacional d'Estadística (INE) i Estimacions Postcensals de Població de l'IDESCAT. Elaboració pròpia.

Taxa específica de mortalitat: nombre de defuncions en dones segons grans causes, per cada 10.000 dones. Exclòs els no codificats

**Taula 22. Taxa específica de mortalitat en HOMES segons llistat principals 73 causes. 2013-14**

Llistat 73 causes	Defuncions	% defuncions /	TM específica
Malalties Isquèmiques del Cor	55	9,62%	8,65
Tumor Maligne de Tràquea, Bronquis i Pulmó	44	7,69%	6,92
Bronquitis, Emfisema, Asma i MPOC	40	6,99%	6,29
Malalties Cerebrovasculars	29	5,07%	4,56
Tumor Maligne de Budell Gros	26	4,55%	4,09
Resta de Malalties del Cor	23	4,02%	3,62
Demència Senil, Vascular i Demència No Especificada	20	3,50%	3,14
Malalties Hipertensives	17	2,97%	2,67
Resta Malalties Respiratòries	16	2,80%	2,52
<b>Resta causes</b>	<b>281</b>	<b>49,13%</b>	<b>44,18</b>
<b>Totes les causes</b>	<b>551</b>		

Font: Registre de Mortalitat de l'Institut Nacional d'Estadística (INE) i Estimacions Postcensals de Població de l'IDESCAT. Elaboració pròpia.

Taxa específica de mortalitat: nombre de defuncions en homes segons principals causes de mort (l'listat 73 causes), per cada 10.000 homes. Exclòs els no codificats

**Taula 23. Taxa específica de mortalitat en DONES segons llistat principals 73 causes. 2013-14**

Llistat 73 causes	Defuncions	% defuncions /	TM específica
Malaltia d'Alzheimer	44	8,35%	6,57
Malalties Cerebrovasculars	41	7,78%	6,12
Demència Senil, Vascular i Demència No Especificada	40	7,59%	5,97
Malalties Hipertensives	36	6,83%	5,37
Malalties Isquèmiques del Cor	33	6,26%	4,92
Diabetis	24	4,55%	3,58
Tumor Maligne de Mama	19	3,61%	2,84
Resta Malalties Respiratòries	19	3,61%	2,84
Resta de Causes Externes	16	3,04%	2,39
<b>Resta causes</b>	<b>230</b>	<b>43,64%</b>	<b>34,32</b>
<b>Totes les causes</b>	<b>502</b>		

Font: Registre de Mortalitat de l'Institut Nacional d'Estadística (INE) i Estimacions Postcensals de Població de l'IDESCAT. Elaboració Pròpia.

Taxa específica de mortalitat: nombre de defuncions en dones segons principals causes de mort (l'listat 73 causes) per cada 10.000 dones. Exclòs els no codificats

## 5.3 Mortalitat evitable

Figura 43. Pes relatiu de la mortalitat evitable sobre el total de defuncions.



Font: Registre de Mortalitat de l'Institut Nacional d'Estadística (INE). Elaboració pròpia.



Font: Registre de Mortalitat de l'Institut Nacional d'Estadística (INE). Elaboració pròpia.

Taula 24. Taxa bruta de la mortalitat evitable. 2013-14 &amp; 2003-04

Causas defunció evitables	TBME 2003-04	TBME 2013-14	Defuncions 2013-14	% defuncions 2013-14
Susceptibles Intervenció per Polítiques Sanitàries Intersectorials	7,23	6,58	86	61,0%
Susceptibles Intervenció pels Serveis d'Assistència Sanitària	9,05	4,21	55	39,0%
<b>Mortalitat evitable total</b>	<b>16,28</b>	<b>10,79</b>	<b>141</b>	<b>100,0%</b>

Font: Registre de Mortalitat de l'Institut Nacional d'Estadística (INE) i Estimacions Postcensals de Població de l'IDESCAT. Elaboració pròpia.

Taxa bruta de mortalitat evitable (TBM): nombre de defuncions evitables segons consens, per cada 10.000 habitants residents.

**Taula 25. Taxa bruta de la mortalitat evitable en HOMES. 2013-14 & 2003-04**

Causas defunció evitables	TBME 2003-04	TBME 2013-14	Defuncions 2013-14	% defuncions 2013-14
Susceptibles Intervenció per Polítiques Sanitàries Intersectorials	10,81	8,49	54	61,4%
Susceptibles Intervenció pels Serveis d'Assistència Sanitària	11,87	5,35	34	38,6%
<b>Mortalitat evitable total</b>	<b>22,68</b>	<b>13,83</b>	<b>88</b>	<b>100,0%</b>

Font: Registre de Mortalitat de l'Institut Nacional d'Estadística (INE) i Estimacions Postcensals de Població de l'IDESCAT. Elaboració pròpia.

Taxa bruta de mortalitat evitable (TBM): nombre de defuncions evitables, segons consens, en homes, per cada 10.000 homes residents.

**Taula 26. Taxa bruta de la mortalitat evitable en DONES. 2013-14 & 2003-04**

Causas defunció evitables	TBME 2003-04	TBME 2013-14	Defuncions 2013-14	% defuncions 2013-14
Susceptibles Intervenció per Polítiques Sanitàries Intersectorials	3,76	4,78	32	60,4%
Susceptibles Intervenció pels Serveis d'Assistència Sanitària	6,33	3,13	21	39,6%
<b>Mortalitat evitable total</b>	<b>10,10</b>	<b>7,91</b>	<b>53</b>	<b>100,0%</b>

Font: Registre de Mortalitat de l'Institut Nacional d'Estadística (INE) i Estimacions Postcensals de Població de l'IDESCAT. Elaboració pròpia.

Taxa bruta de mortalitat evitable (TBM): nombre de defuncions evitables, segons consens, en dones, per cada 10.000 habitants dones residents.

**Taula 27. Distribució de les defuncions evitables susceptibles d'intervenció per polítiques sanitàries intersectorials. 2013-14**

Susceptibles Intervenció per Polítiques Sanitàries	Defuncions /	% defuncions	Homes	Dones
Tumor Maligne Pulmó (0-74a)	33	38,4%	27	6
Resta Causes Externes (Totes)	32	37,2%	12	20
Suïcidis (Totes)	9	10,5%	8	1
Accidents Vehicles de Motor (Totes)	5	5,8%	3	2
Homicidis (Totes)	3	3,5%	0	3
<b>Resta causes</b>	<b>4</b>	<b>4,7%</b>	<b>4</b>	<b>0</b>
<b>Total causes</b>	<b>86</b>	<b>100,0%</b>	<b>54</b>	<b>32</b>

Font: Registre de Mortalitat de l'Institut Nacional d'Estadística (INE). Elaboració pròpia.

Resta causes externes: Inclou totes aquelles causes per accidents ferroviaris, accidents de vehicles sense motor (bicicletes, tracció animal, etc.), intoxicació accidental per drogues i fàrmacs, enverinament accidental, caigudes, accidents per diversos motius (foc, factors naturals o ambientals, submersió, asfíxia, cosos estranys, etc.), reaccions adverses a drogues o fàrmacs, entre altres causes externes.

**Taula 28. Distribució de les defuncions evitables susceptibles d'intervenció pels serveis d'assistència sanitària. 2013-14**

Susceptibles Intervenció pels Serveis Sanitaris	Defuncions /	% defuncions	Homes	Dones
Malaltia Isquèmica del Cor (35-74a)	19	34,5%	18	1
Malaltia Cerebrovascular (0-74a)	11	20,0%	8	3
Tumor Maligne Mama Femenina (0-74a)	11	20,0%	0	<b>11</b>
Hipertensió Arterial (0-74a)	5	9,1%	4	1
Tumor Maligne Cos i Part No Especificada Úter (15-74a)	3	5,5%	0	3
Resta causes	6	10,9%	4	2
<b>Total causes</b>	<b>55</b>	<b>100,0%</b>	<b>34</b>	<b>21</b>

Font: Registre de Mortalitat de l'Institut Nacional d'Estadística (INE). Elaboració pròpia.



# Morbiditat atesa (hospitalària i mental ambulatoria)

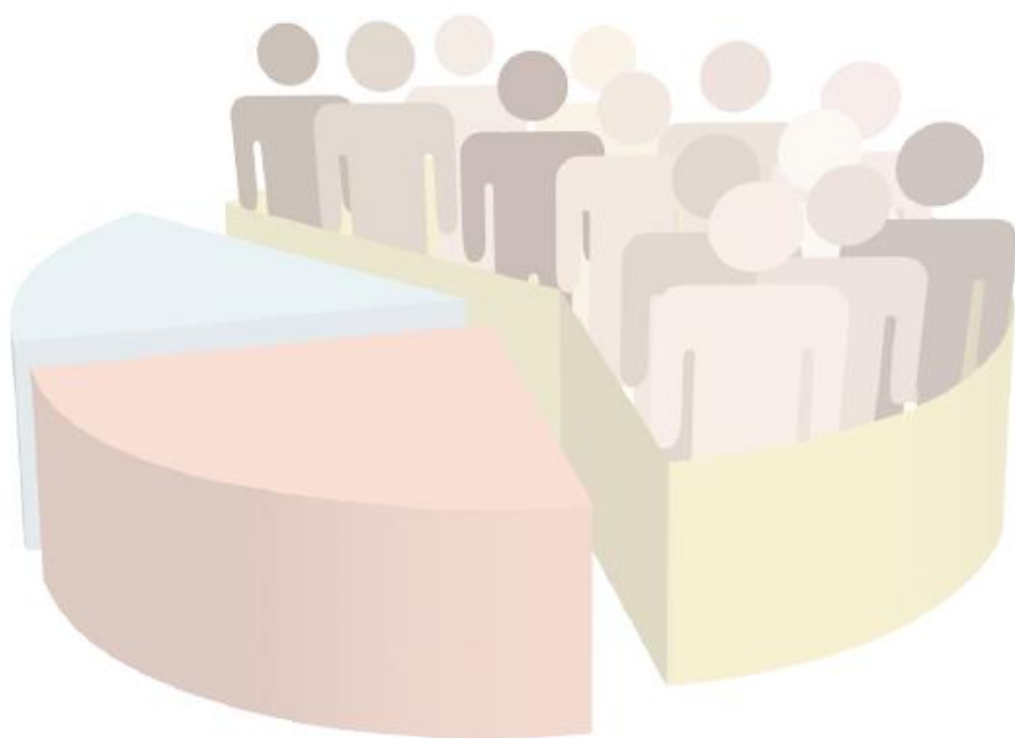



## 6. MORBIDITAT ATESA (HOSPITALÀRIA I MENTAL AMBULATÒRIA)

El Conjunt Mínim Bàsic de Dades (CMBD) és un registre sistemàtic de morbiditat i d'activitat assistencial que resulta de molta utilitat per a la planificació en salut perquè permet conèixer, entre altres, la patologia atesa, la seva evolució i la distribució per recurs d'atenció, per sexe i edat i motius d'alta.

L'anàlisi aquí presentada es basa en dades hospitalàries dels registres del Conjunt Mínim Bàsic de Dades (CMBD). Específicament, es calculen indicadors referents a hospital d'aguts (registre del CMBD- HA), hospitalització en la Xarxa de Salut Mental (registre del CMBD-SMH), atenció sociosanitària (registre del CMBD-RSS) i salut mental ambulatoria (registre del CMBD-SMA).

**Figura 44. Distribució dels usuaris segons recurs hospitalari utilitzat i sexe. 2015**

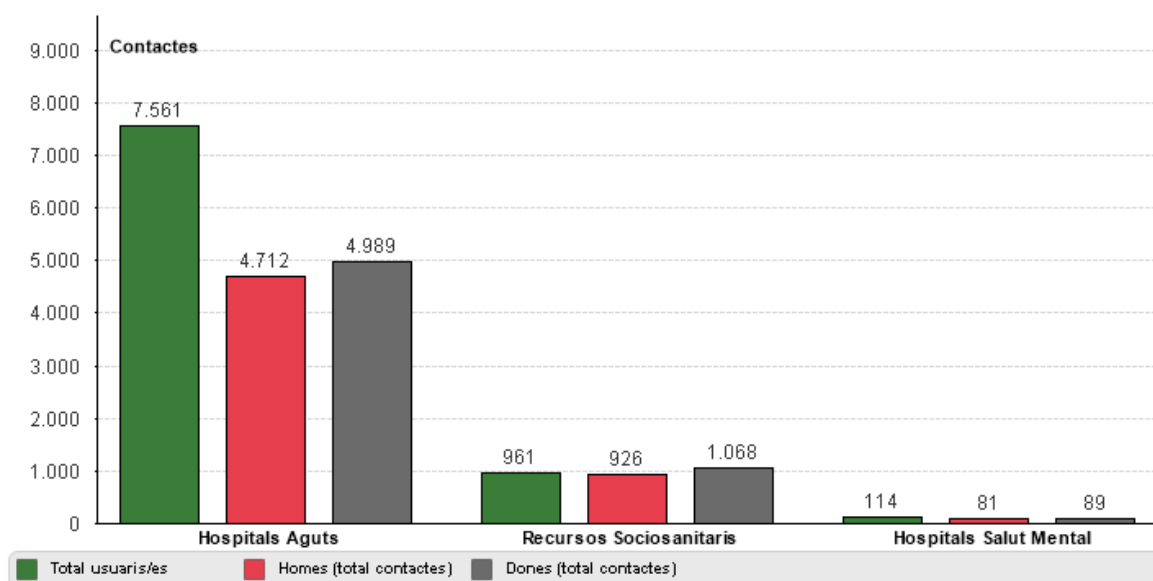

Font: Registres del CMBD-HA, CMBD-SMH i CMBD-RSS del Servei Català de la Salut. Elaboració pròpia.

Exclosos els casos de sexe no definit.

**Taula 29. Distribució dels usuaris i contactes segons recurs hospitalari utilitzat. 2015**

Tipus recurs hospitalari	Usuaris	Contactes	%contactes /	Contactes/Usuaris
Hospitals Aguts	7.561	9.703	81,8%	1,3
Recursos Sociosanitaris	961	1.994	16,8%	2,1
Hospitals Salut Mental	114	170	1,4%	1,5
	8.636	11.867	100,0%	1,4

Font: Registres del CMBD-HA (Hospitals Aguts), CMBD-SMH (Salut Mental) i CMBD-RSS (Recursos Sociosanitaris) del Servei Català de la Salut. Elaboració pròpia.

## 6.1 Atenció d'hospitalització general d'aguts

Taula 30. Distribució dels contactes segons el recurs d'hospital d'aguts utilitzat. 2015

Serveis hospitals aguts	Contactes	% Contactes
Hospitalització convencional	6.118	63,1%
Cirurgia major ambulatoria	2.270	23,4%
Cirurgia menor ambulatoria	618	6,4%
Hospital de dia	571	5,9%
Urgències	126	1,3%
<b>Total</b>	<b>9.703</b>	<b>100,0%</b>

Font: Registre CMBD-HA del Servei Català de la Salut. Elaboració pròpia.

Figura 45. Distribució dels contactes per sexe segons el recurs d'hospital d'aguts utilitzat. 2015

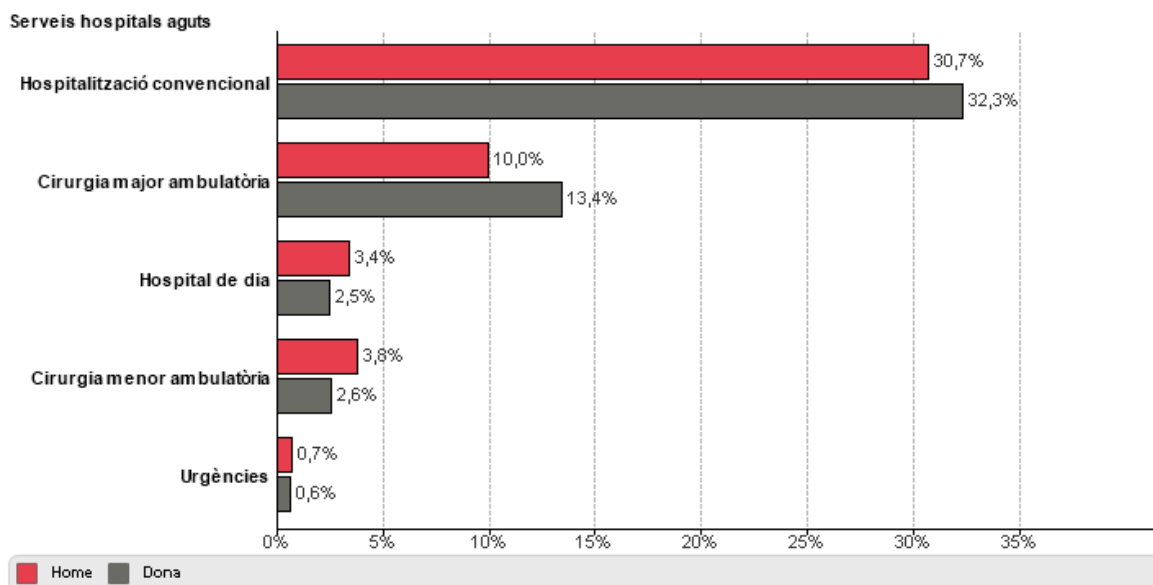

Font: Registre CMBD-HA del Servei Català de la Salut. Elaboració pròpia.

\*Exclusos els casos no codificats.

### 6.1.1 Recursos d'hospitalització convencional i cirurgia major ambulatoria

Figura 46. Evolució de la taxa d'hospitalització

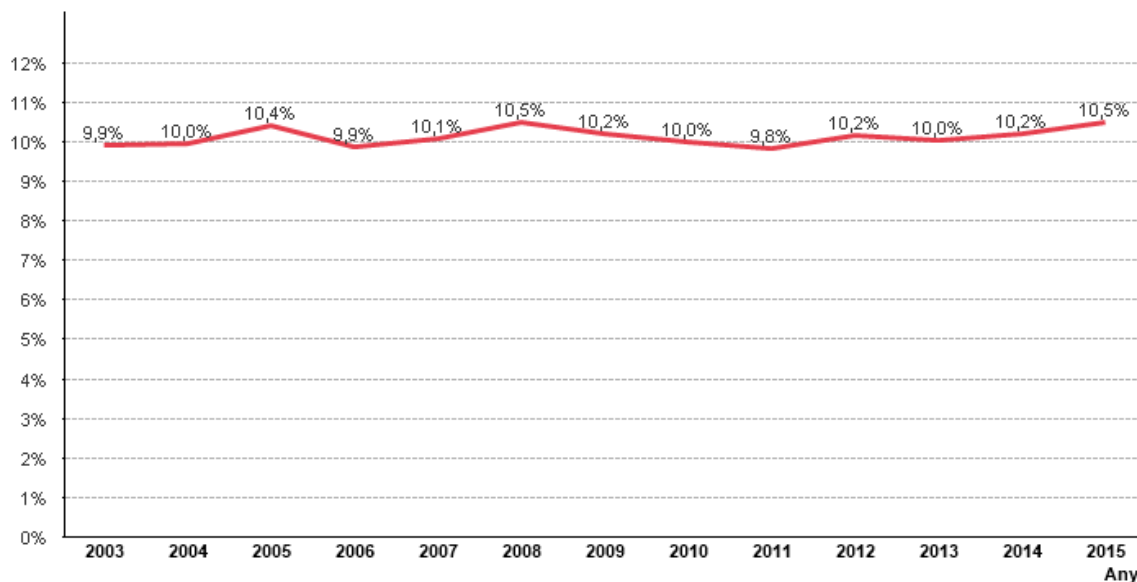

Font: Registre CMBD-HA del Servei Català de la Salut i Padró Municipal d'Habitants de l'Institut Nacional d'Estadística. Elaboració pròpia.

Taxa d'hospitalització: nombre de persones del municipi ateses sobre el total d'habitants per 100.

Figura 47. Distribució dels contactes generats pels usuaris. 2015

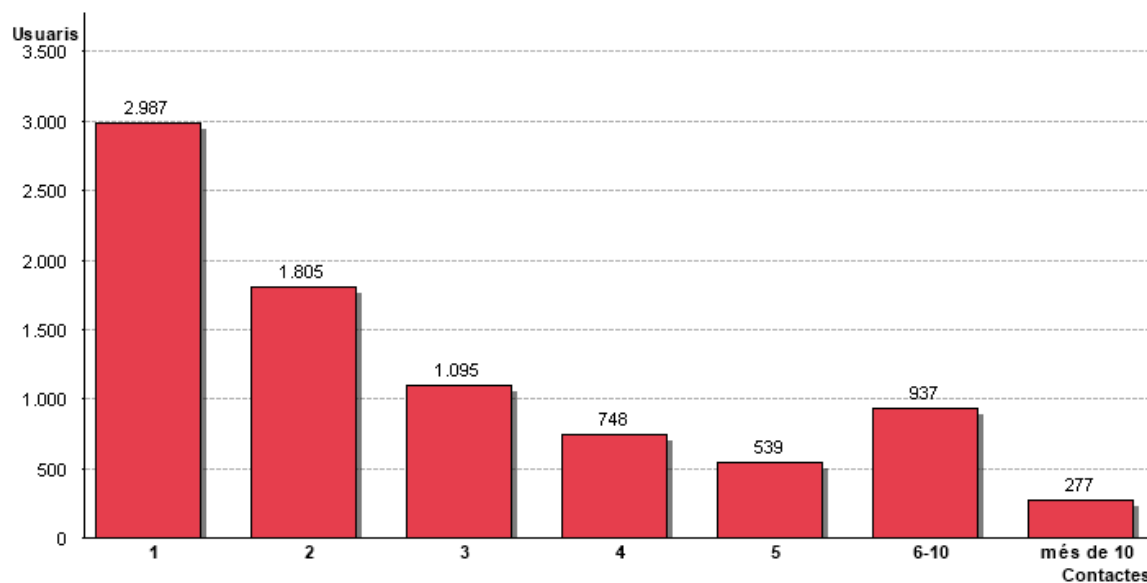

Font: Registre CMBD-HA del Servei Català de la Salut. Elaboració pròpia.

Figura 48. Piràmide d'usuaris i contactes per sexe i edat. 2015

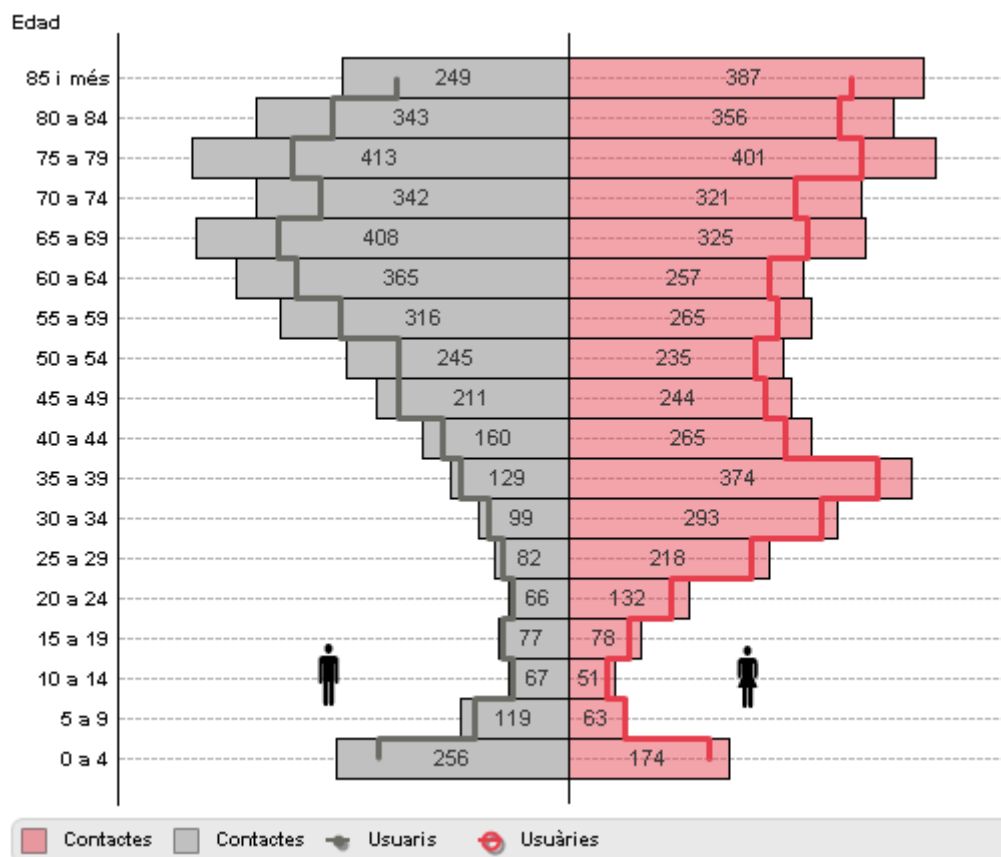

Font: Registre CMBD-HA del Servei Català de la Salut. Elaboració pròpia.

Figura 49. Distribució dels contactes segons grans grups diagnòstics CIM-9-MC. 2015

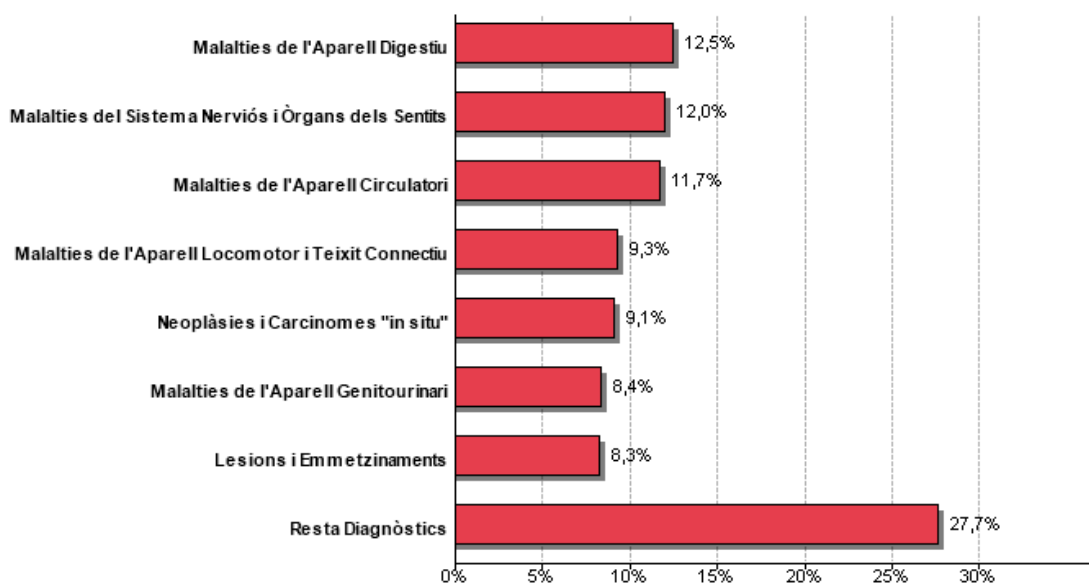

Font: Registre CMBD-HA del Servei Català de la Salut. Elaboració pròpia.

Figura 50. Distribució dels contactes segons grans grups diagnòstics CIM-9-MC en DONES. 2015

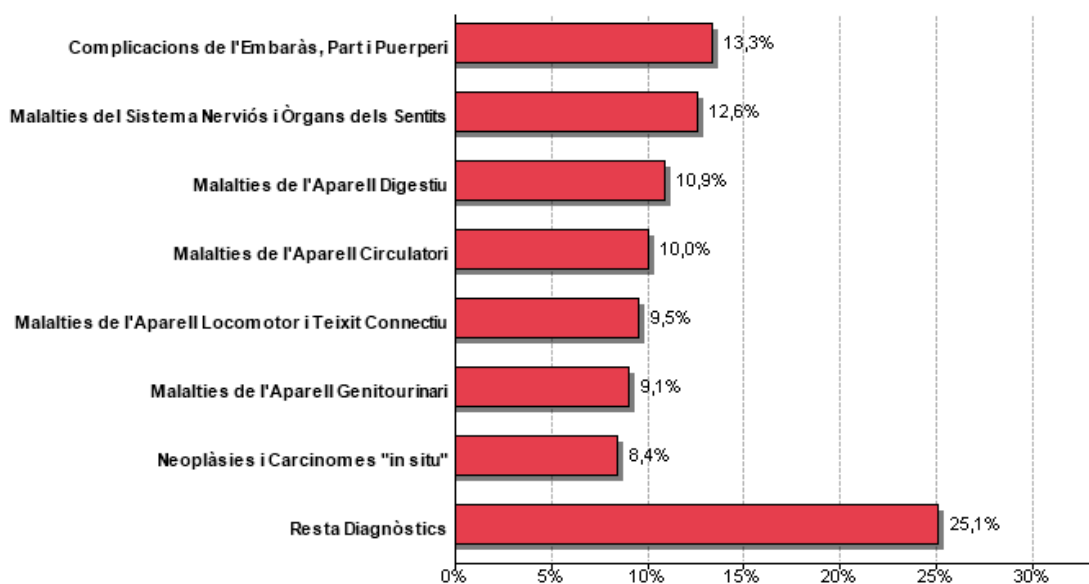

Font: Registre CMBD-HA del Servei Català de la Salut. Elaboració pròpia.

Taula 31. Distribució dels contactes per grans grups diagnòstics CIM-9-MC en DONES, 2015 &amp; 2010

Grans grups diagnòstics	Contactes 2015	Edat mitjana 2015	Contactes 2010	Variació 2015&2010
Complicacions de l'Embaràs, Part i Puerperi	592	30	739	-19,9%
Malalties del Sistema Nerviós i Òrgans dels Sentits	560	50	531	5,5%
Malalties de l'Àpares Digestiu	483	49	412	17,2%
Malalties de l'Àpares Circulatori	444	59	503	-11,7%
Malalties de l'Àpares Locomotor i Teixit Connectiu	422	53	403	4,7%
Malalties de l'Àpares Genitourinari	402	50	340	18,2%
Neoplàsies i Carcinomes "in situ"	372	54	349	6,6%
Lesions i Emmetznaments	336	51	283	18,7%
Malalties de l'Àpares Respiratori	250	55	259	-3,5%
Resta contactes	578	50	593	-2,5%
<b>Total contactes</b>	<b>4.439</b>	<b>51</b>	<b>4.412</b>	<b>0,6%</b>

Font: Registre CMBD-HA del Servei Català de la Salut. Elaboració pròpia.

\*Excloso els casos no codificats.

\*La CIE-9-MC inclou el part normal dins el grup diagnòstic de Complicacions de l'embaràs, part i puerperi.

**Figura 51. Distribució dels contactes segons grans grups diagnòstics CIM-9-MC en HOMES. 2015**

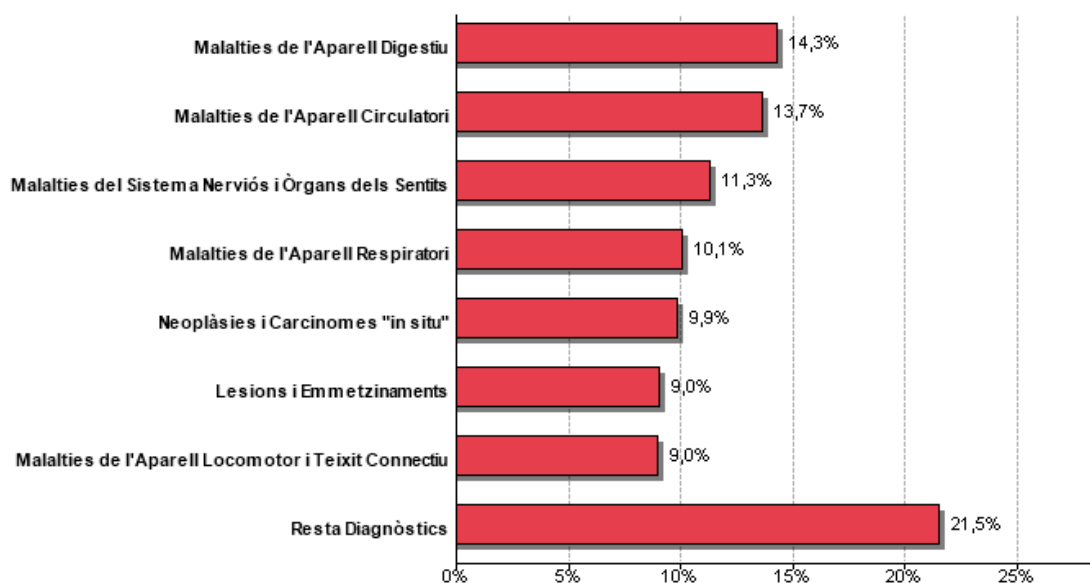

Font: Registre CMBD-HA del Servei Català de la Salut. Elaboració pròpia.

**Taula 32. Distribució dels contactes per grans grups diagnòstics CIM-9-MC en HOMES. 2015 & 2010**

Grans grups diagnòstics	Contactes 2015	Edat mitjana 2015	Contactes 2010	Variació 2015&2010
Malalties de l'Àpares Digestiu	565	47	548	3,1%
Malalties de l'Àpares Circulatori	539	58	550	-2,0%
Malalties del Sistema Nervios i Òrgans dels Sentits	447	50	437	2,3%
Malalties de l'Àpares Respiratori	397	51	394	0,8%
Neoplàsies i Carcinomes "in situ"	389	54	396	-1,8%
Lesions i Emmetzinaments	357	46	277	28,9%
Malalties de l'Àpares Locomotor i Teixit Connectiu	355	50	270	31,5%
Malalties de l'Àpares Genitourinari	299	50	215	39,1%
No codificat	154	53	83	85,5%
Resta contactes	445	48	512	-13,1%
<b>Total contactes</b>	<b>3.947</b>	<b>50</b>	<b>3.682</b>	<b>7,2%</b>

Font: Registre CMBD-HA del Servei Català de la Salut. Elaboració pròpia.

\*Exclosos els casos no codificats.

Figura 52. Distribució dels contactes segons principals categories diagnòstiques. 2015

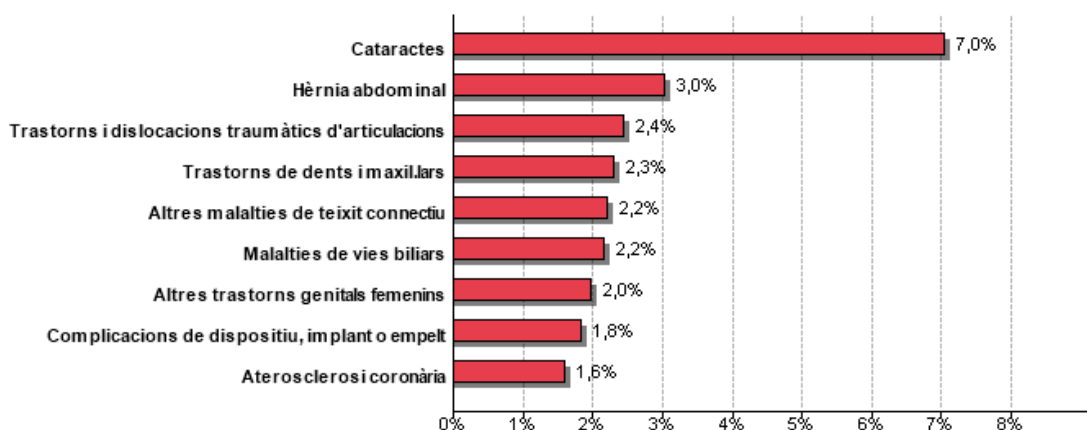

Font: Registre CMBD-HA del Servei Català de la Salut. Elaboració pròpia.

Figura 53. Distribució dels contactes segons principals categories diagnòstiques en DONES. 2015

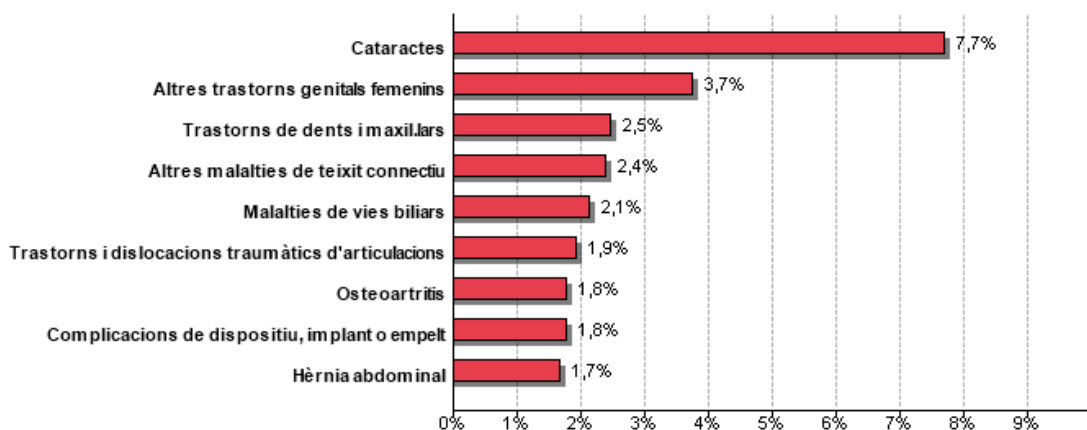

Font: Registre CMBD-HA del Servei Català de la Salut. Elaboració pròpia.

Figura 54. Distribució dels contactes segons principals categories diagnòstiques en HOMES. 2015

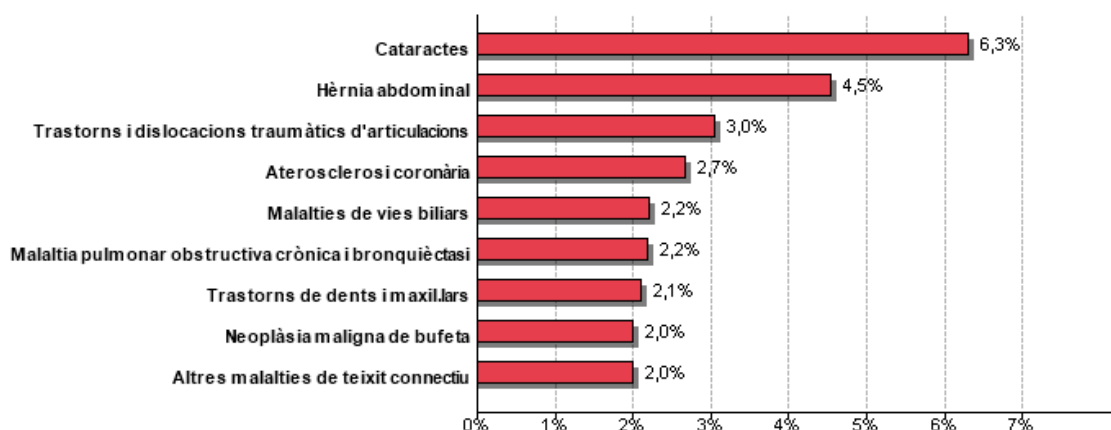

Font: Registre CMBD-HA del Servei Català de la Salut. Elaboració pròpia.

**Figura 55. Distribució dels contactes segons circumstància d'alta. 2015**



Font: Registre CMBD-HA del Servei Català de la Salut. Elaboració pròpia.

### 6.1.2 Hospitalització de dia

Figura 56. Nombre de contactes per usuaris. 2015

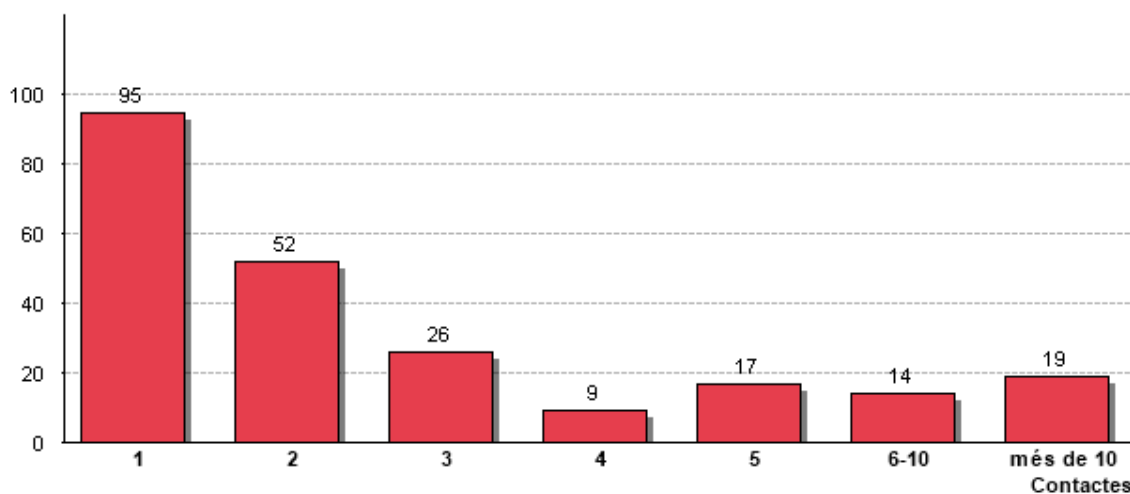

Font: Registre CMBD-HA del Servei Català de la Salut. Elaboració pròpia.

Figura 57. Piràmide d'usuaris i contactes per sexe i edat. 2015

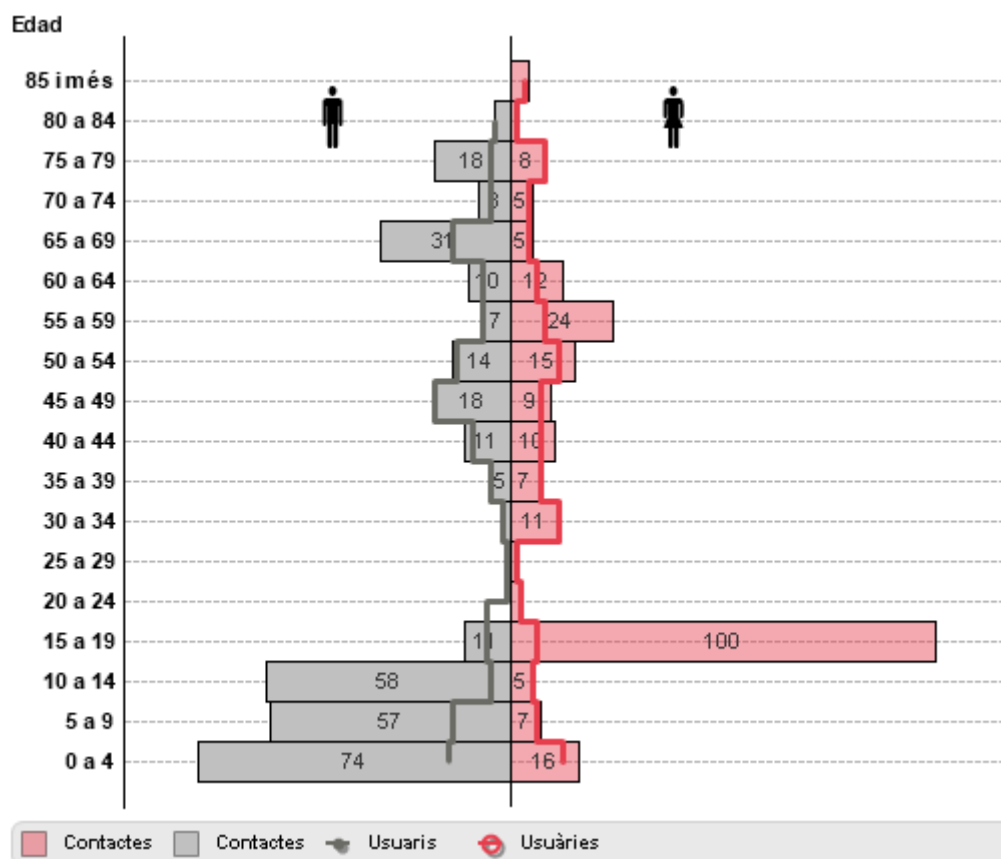

Font: Registre CMBD-HA del Servei Català de la Salut. Elaboració pròpia.

**Figura 58. Distribució dels contactes segons grans grups diagnòstics CIM-9-MC. 2015**

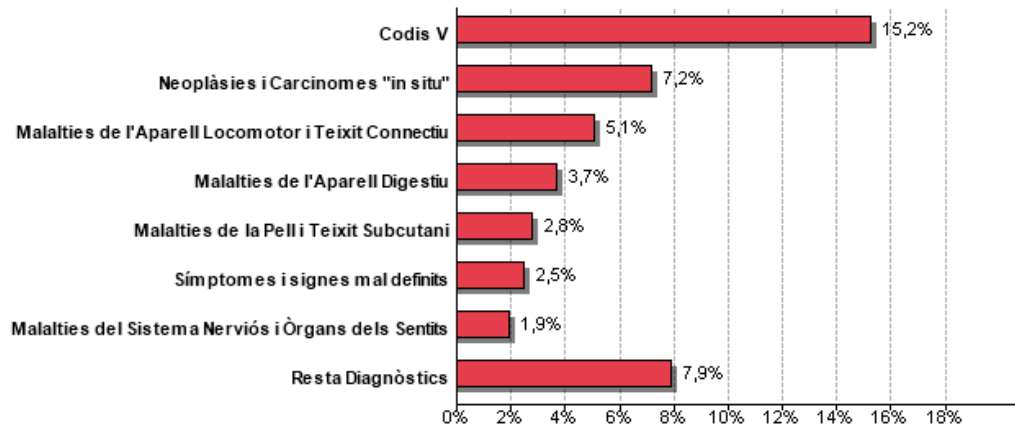

Font: Registre CMBD-HA del Servei Català de la Salut. Elaboració pròpia.

**Figura 59. Distribució dels contactes segons grans grups diagnòstics CIM-9-MC en DONES. 2015**

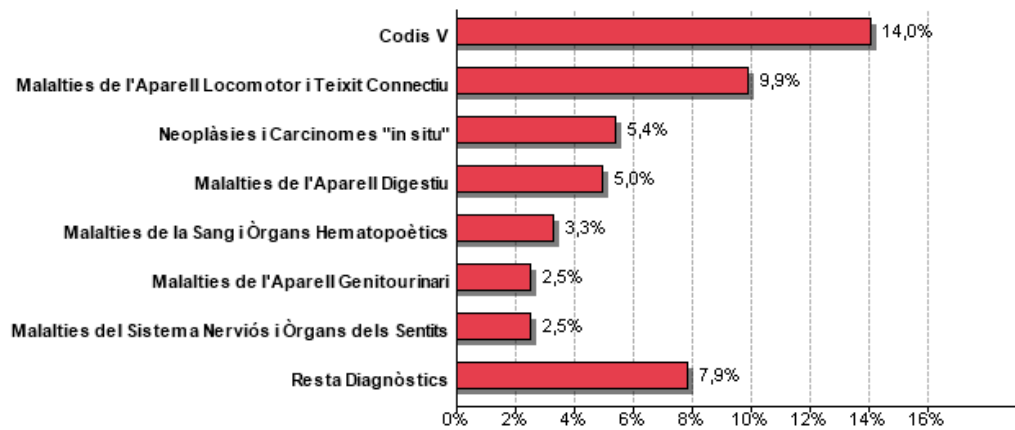

Font: Registre CMBD-HA del Servei Català de la Salut. Elaboració pròpia.

**Figura 60. Distribució dels contactes segons grans grups diagnòstics CIM-9-MC en HOMES. 2015**

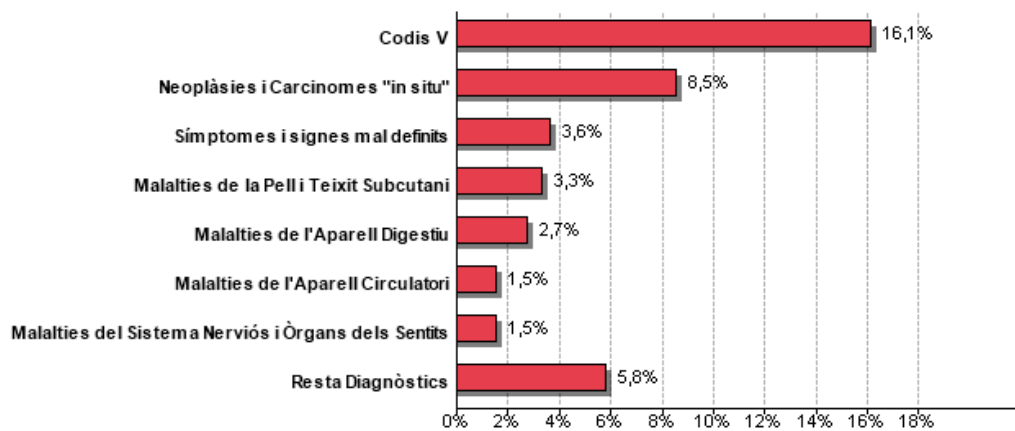

Font: Registre CMBD-HA del Servei Català de la Salut. Elaboració pròpia.

Figura 61. Distribució dels contactes segons principals categories diagnòstiques. 2015

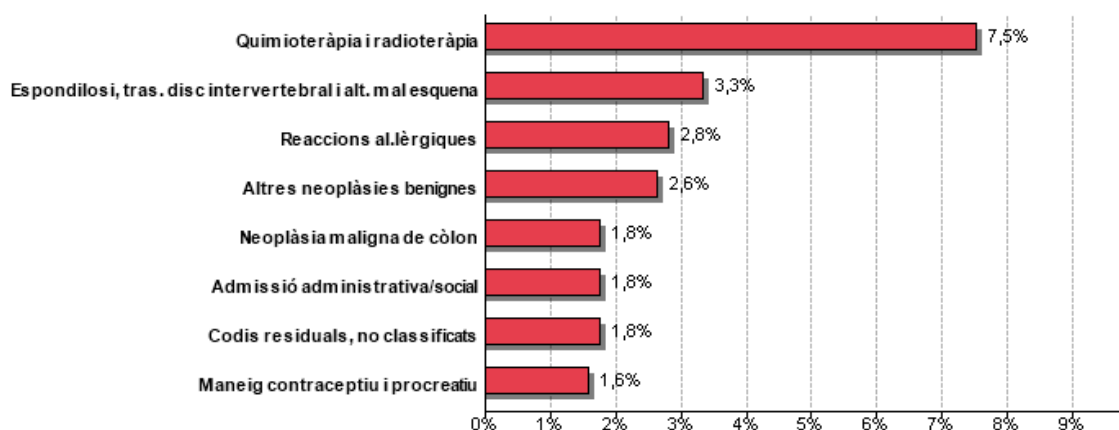

Font: Registre CMBD-HA del Servei Català de la Salut. Elaboració pròpia.

Figura 62. Distribució dels contactes segons principals categories diagnòstiques en DONES. 2015

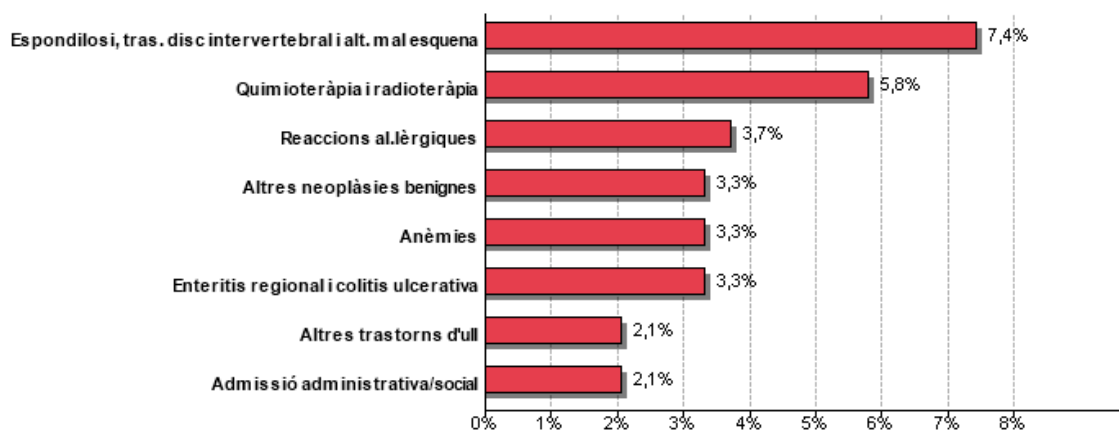

Font: Registre CMBD-HA del Servei Català de la Salut. Elaboració pròpia.

Figura 63. Distribució dels contactes segons principals categories diagnòstiques en HOMES. 2015

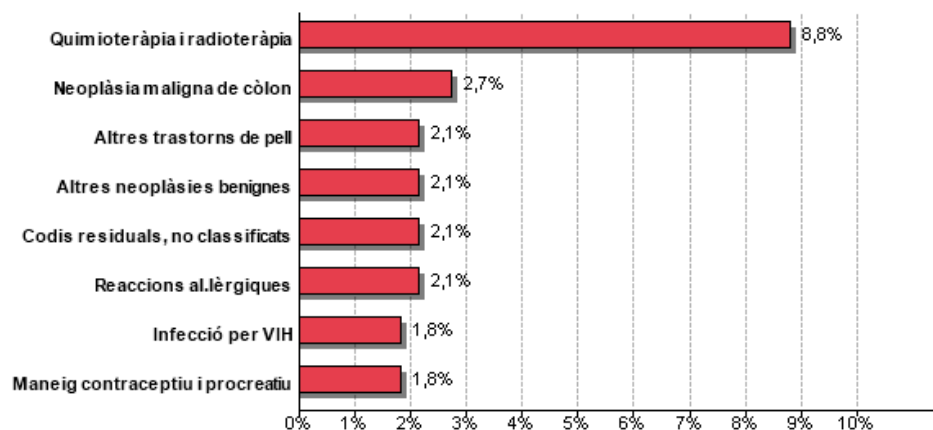

Font: Registre CMBD-HA del Servei Català de la Salut. Elaboració pròpia.

**Figura 64. Distribució dels contactes segons circumstància d'alta. 2015**

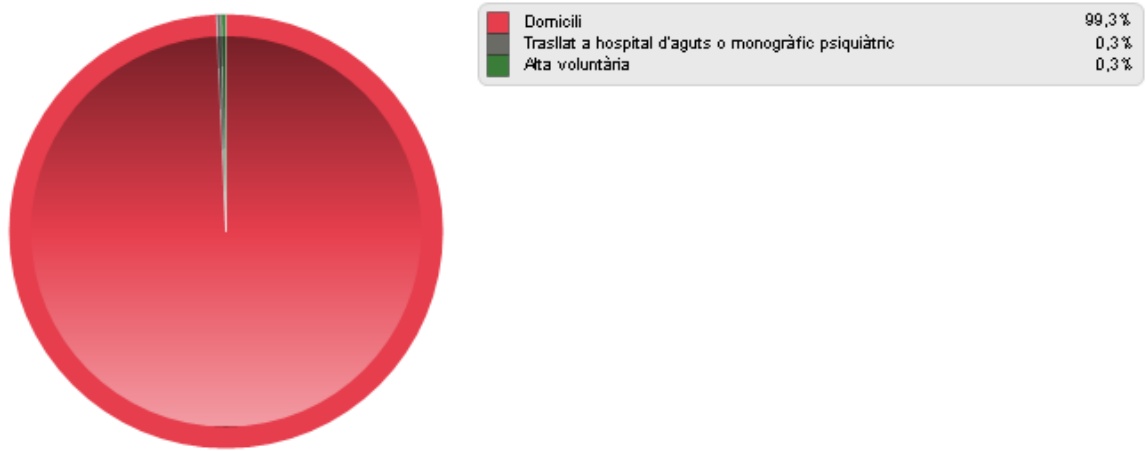

Font: Registre CMBD-HA del Servei Català de la Salut. Elaboració pròpia.

## 6.2 Atenció d'hospitalització en salut mental

El càlcul dels indicadors de salut mental té en consideració els registres hospitalaris del CMBD-SM, així com els diagnòstics de salut mental dels registres del CMBD-HA i CMBD-RSS.

**Taula 33. Distribució dels usuaris i contactes en salut mental segons el recurs utilitzat. 2015**

Tipus recurs hospitalari	Usuaris	Contactes	% contactes /	Contactes/Usuaris
Hospitals Salut Mental	112	166	39,3%	1,5
Recursos Sociosanitaris	137	162	38,4%	1,2
Hospitals Aguts	76	94	22,3%	1,2
	325	422	100,0%	3,9

Font: Registres CMBD-HA, CMBD-SMH i CMBD-RSS del Servei Català de la Salut. Elaboració pròpia.

Hospitals Aguts: Dades dels hospitals d'aguts amb trastorns de salut mental.

Hospitals Salut Mental: Dades de la xarxa d'hospitalització psiquiàtrica (hospitals monogràfics i d'altres hospitals amb llits que pertanyen a aquesta xarxa).

Recursos Sociosanitaris: Dades dels diferents recursos sociosanitaris contractats pel CatSalut amb trastorns de salut mental.

**Figura 65. Distribució dels contactes generats pels usuaris. 2015**

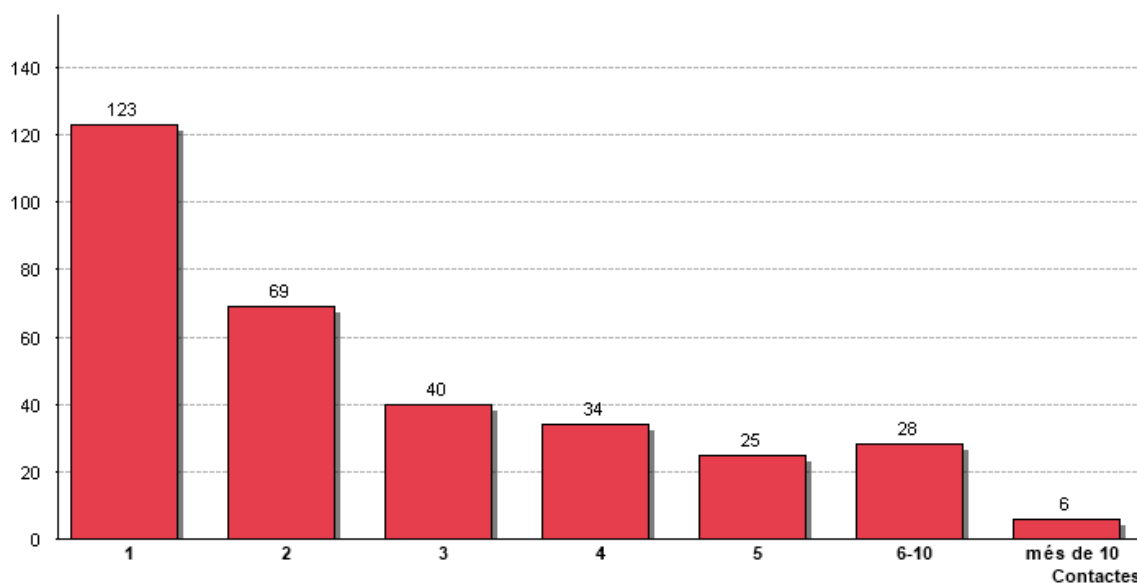

Font: Registres CMBD-HA, CMBD-SMH i CMBD-RSS del Servei Català de la Salut. Elaboració pròpia.

Figura 66. Piràmide d'usuaris i contactes per sexe i edat. 2015

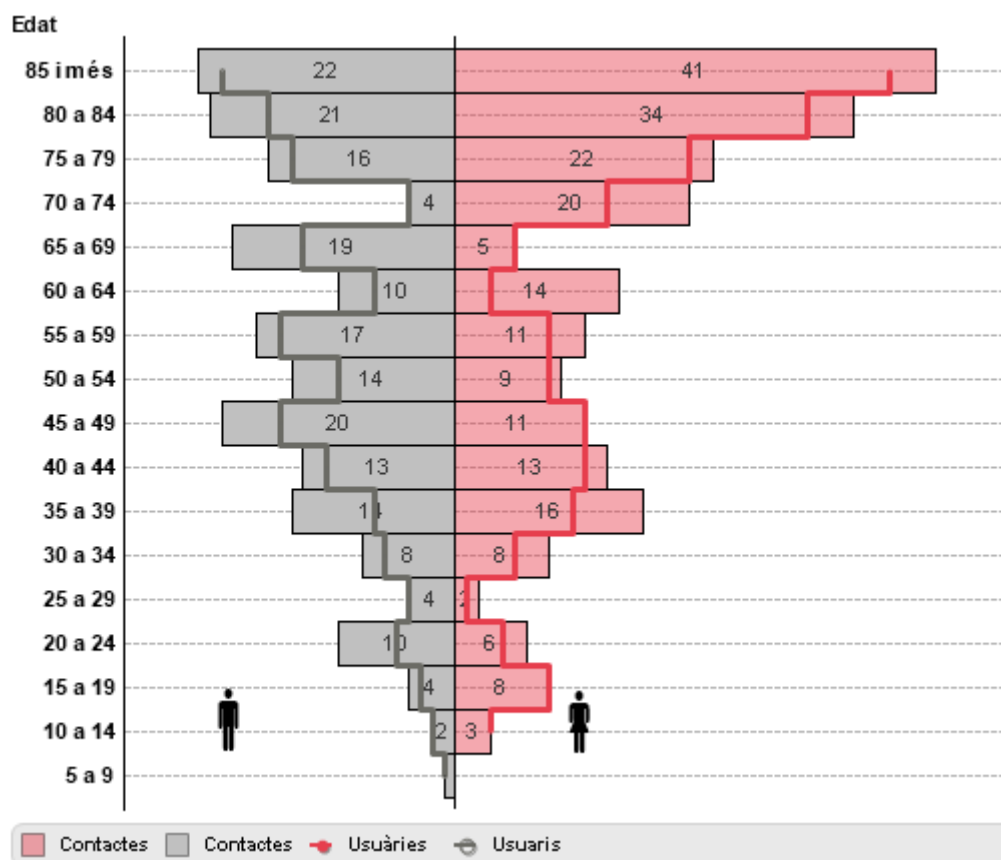

Font: Registres CMBD-HA, CMBD-SMH i CMBD-RSS del Servei Català de la Salut. Elaboració pròpia.

Figura 67. Distribució dels contactes segons categories diagnòstiques. 2015

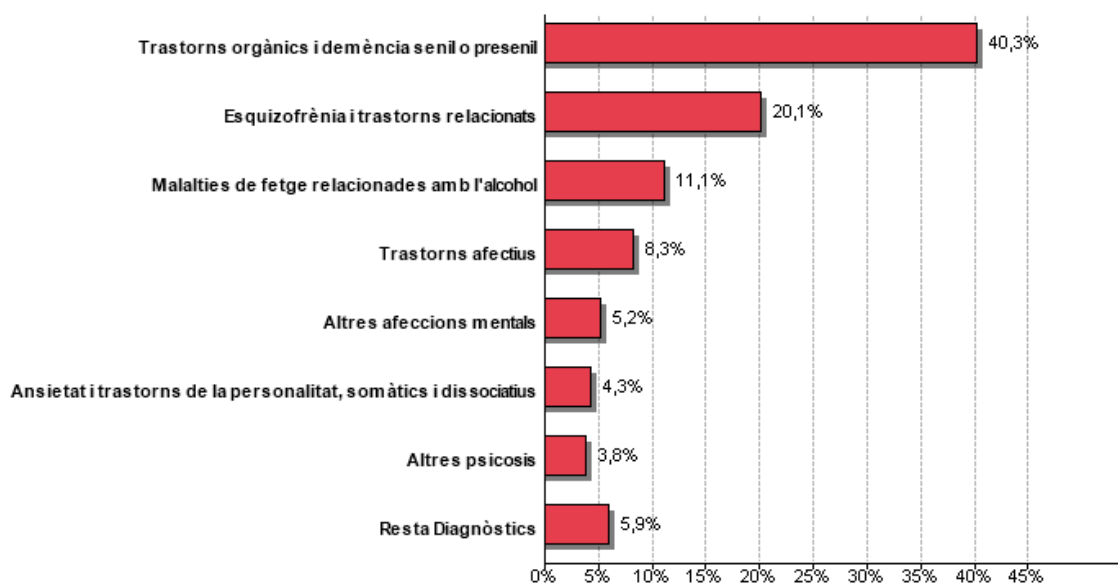

Font: Registres CMBD-HA, CMBD-SMH i CMBD-RSS del Servei Català de la Salut. Elaboració pròpia.

Figura 68. Distribució dels contactes segons categories diagnòstiques en DONES. 2015

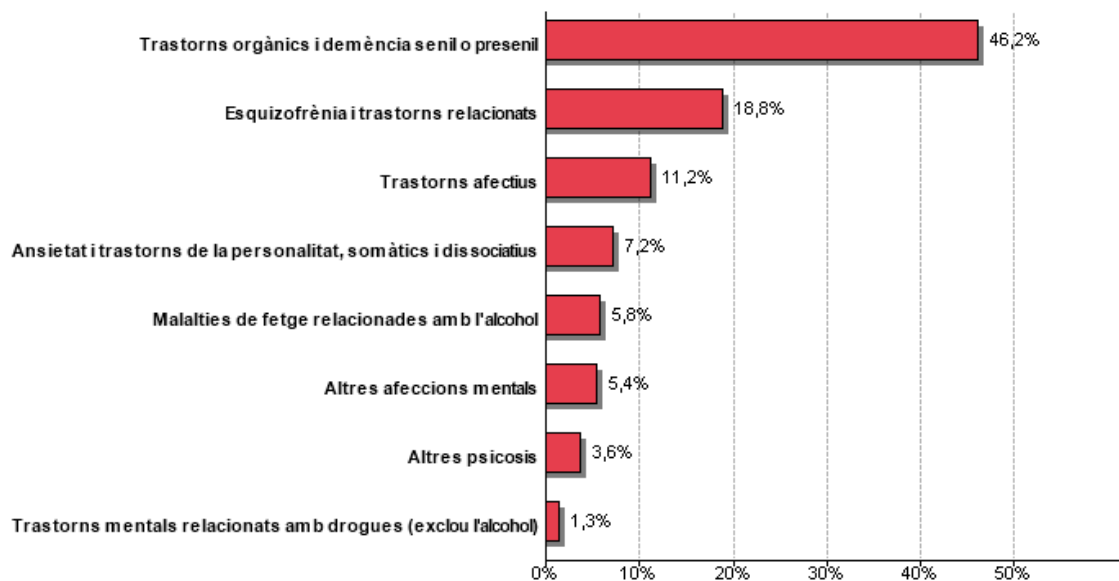

Font: Registres CMBD-HA, CMBD-SMH i CMBD-RSS del Servei Català de la Salut. Elaboració pròpia.

Taula 34. Distribució dels contactes per categories diagnòstiques en DONES. 2015 &amp; 2010

Categories diagnòstiques	Contactes 2015	Edat mitjana 2015	Contactes 2010	Variació 2015&2010
Trastorns orgànics i demència senil o presenil	103	81	163	-36,8%
Esquizofrènia i trastorns relacionats	42	43	11	281,8%
Trastorns afectius	25	48	14	78,6%
Ansietat i trastorns de la personalitat, somàtics i dissociatius	16	42	12	33,3%
Malalties de fetge relacionades amb l'alcohol	13	56	3	333,3%
Altres afeccions mentals	12	36	33	-63,6%
Altres psicosis	8	40	10	-20,0%
Resta Diagnòstics	4	48	11	-63,6%
<b>Total contactes</b>	<b>223</b>	<b>55</b>	<b>257</b>	<b>-13,2%</b>

Font: Registres CMBD-HA, CMBD-SMH i CMBD-RSS del Servei Català de la Salut. Elaboració pròpia.

\*Exclusos els casos no codificats.

Trastorns afectius: principalment per Trastorn depressiu major i Trastorn bipolar.

**Figura 69. Distribució dels contactes segons categories diagnòstiques en HOMES. 2015**

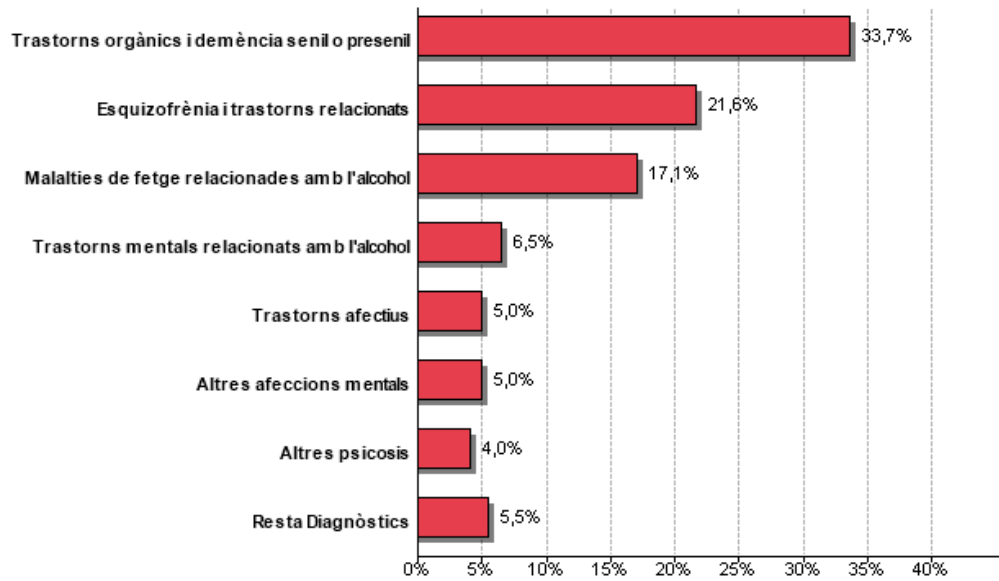

Font: Registres CMBD-HA, CMBD-SMH i CMBD-RSS del Servei Català de la Salut. Elaboració pròpia.

**Taula 35. Distribució dels contactes segons categories diagnòstiques en HOMES. 2015 & 2010**

Categories diagnòstiques	Contactes 2015	Edat mitjana 2015	Contactes 2010	Variació 2015&2010
Trastorns orgànics i demència senil o presenil	67	79	74	-9,5%
Esquizofrènia i trastorns relacionats	43	35	23	87,0%
Malalties de fetge relacionades amb l'alcohol	34	60	13	161,5%
Trastorns mentals relacionats amb l'alcohol	13	51	9	44,4%
Trastorns afectius	10	52	23	-56,5%
Altres afeccions mentals	10	44	11	-9,1%
Trastorns mentals relacionats amb drogues (exclou l'alcohol)	8	40	5	60,0%
Resta Diagnòstics	14	45	18	-22,2%
<b>Total contactes</b>	<b>199</b>	<b>54</b>	<b>176</b>	<b>13,1%</b>

Font: Registres CMBD-HA, CMBD-SMH i CMBD-RSS del Servei Català de la Salut. Elaboració pròpia.

\*Excloso els casos no codificats.

Figura 70. Distribució dels contactes segons circumstància d'alta. 2015

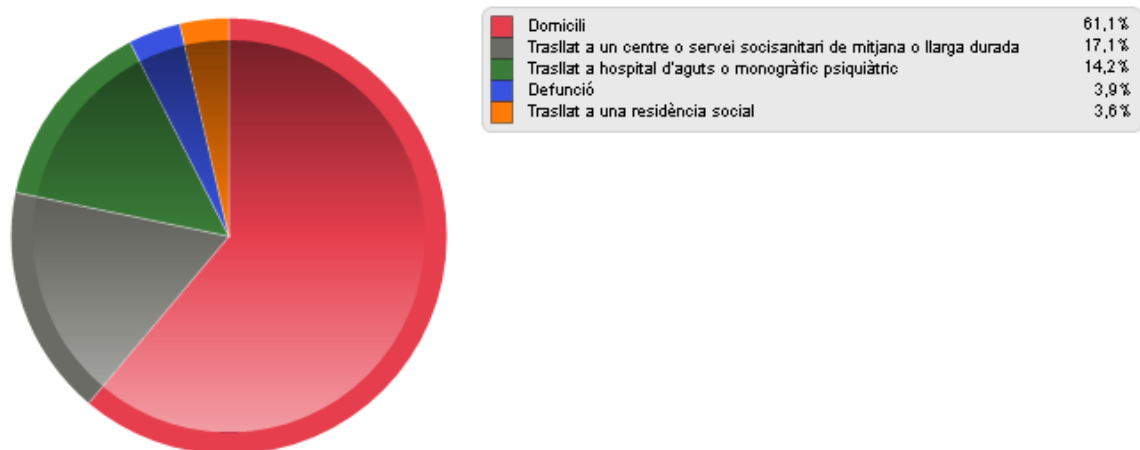

Font: Registres CMBD-HA, CMBD-SMH i CMBD-RSS del Servei Català de la Salut. Elaboració pròpia.

### 6.3 Atenció ambulatoria en salut mental

El càlcul dels indicadors de salut mental ambulatoria corresponen al registre del CMBD-SMA, tant dels centres de salut mental infantil i juvenil (CSMIJ) com dels centres de salut mental d'adults (CSMA).

**Figura 71. Evolució dels pacients atesos als centres ambulatoris de salut mental**

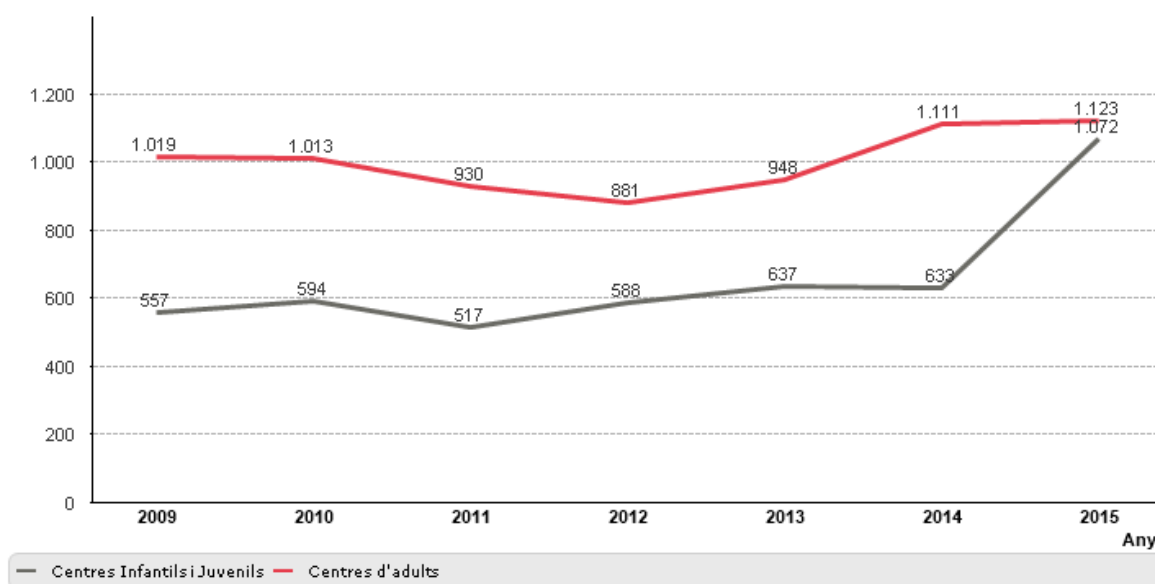

Font: Registres CMBD-SMA del Servei Català de la Salut. Elaboració pròpia.

**Taula 36. Indicadors de l'activitat assistencial dels centres ambulatoris de salut mental d'adults.**

Any	2014	2015
Pacients atesos	1.111	1.123
Dones %	53,7%	53,8%
Mitjana d'edat	47,4	47,5
Pacients incidents (1 <sup>a</sup> vegada)	260	206
Total visites	2.334	2.396
Total altes	135	159

Font: Registres CMBD-SMA del Servei Català de la Salut. Elaboració pròpia.

**Taula 37. Indicadors de l'activitat assistencial dels centres ambulatoris de salut mental infantil i juvenil.**

Any	2014	2015
Pacients atesos	633	1.072
Noies %	36,7%	34,8%
Mitjana d'edat	11,8	11,2
Pacients incidents (1 <sup>a</sup> vegada)	199	488
Total visites	1.175	2.058
Total altes	112	139

Font: Registres CMBD-SMA del Servei Català de la Salut. Elaboració pròpia.

Figura 72. Piràmide de residents al municipi i atesos als centres ambulatoris de salut mental, per grup d'edat i sexe. 2015

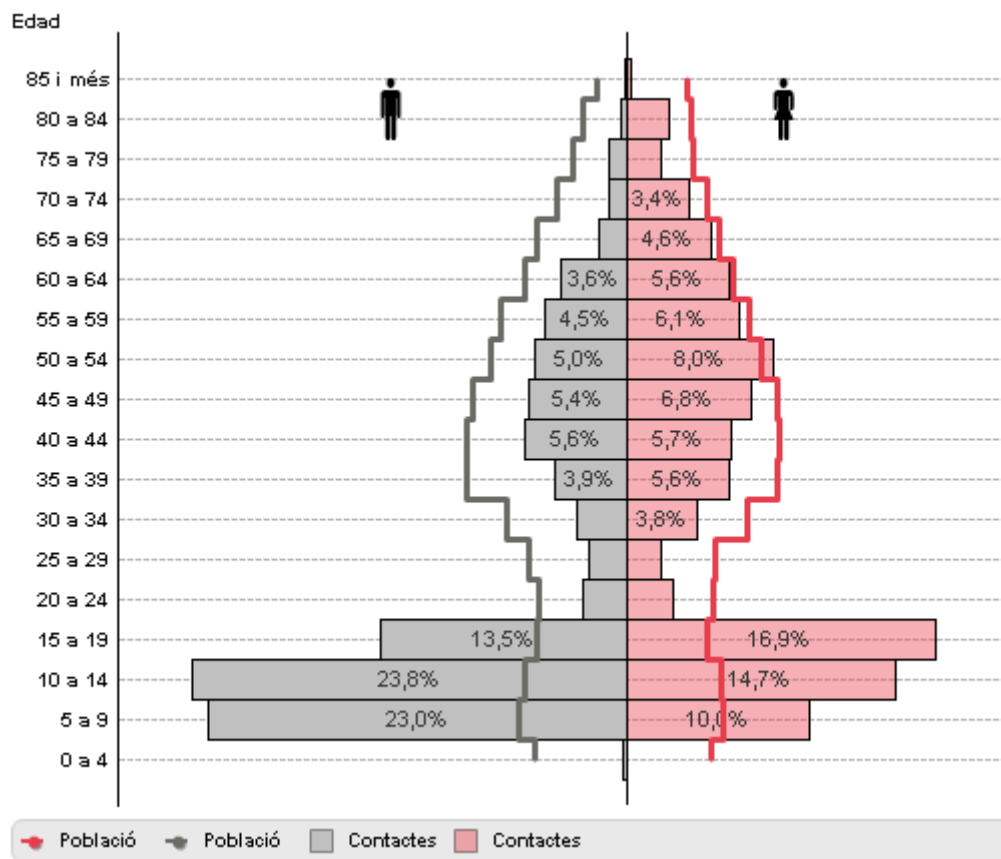

Font: Registres CMBD-SMA del Servei Català de la Salut. Elaboració pròpia.

Figura 73. Procedència dels pacients atesos als centres ambulatoris de salut mental. 2015

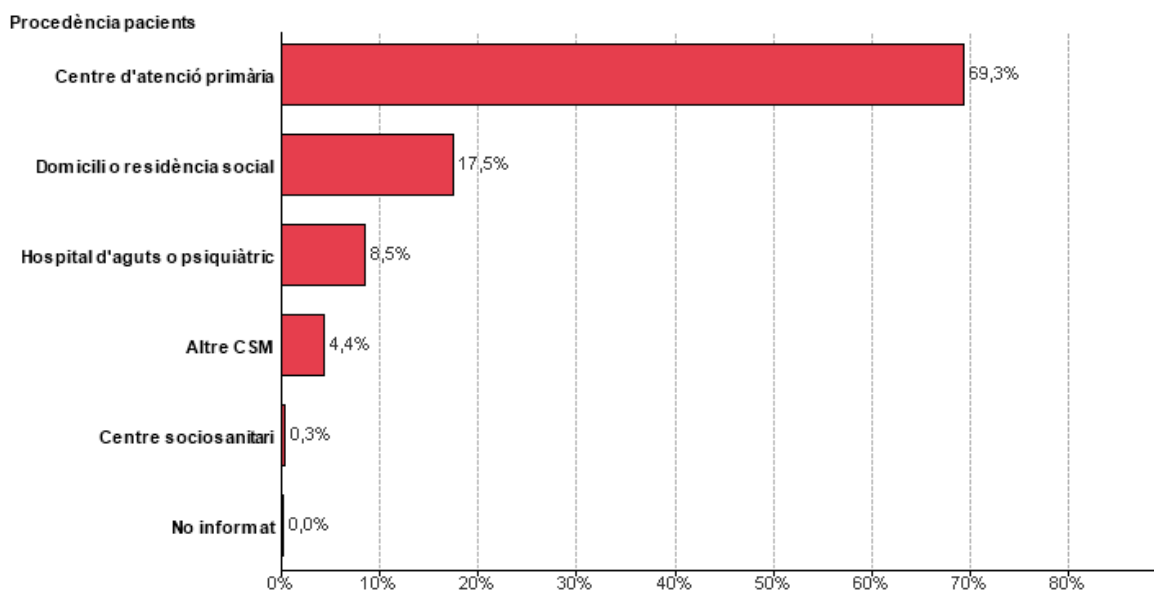

Font: Registres CMBD-SMA del Servei Català de la Salut. Elaboració pròpia.

**Taula 38. Atesos als centres de salut mental d'adults segons principals diagnòstics. 2015**

Diagnòstics CIE-9-MC	Pacients atesos /	Mitjana d'edat	Dones %
Esquizofrènia tipus paranoide crònica	69	48,6	33,3%
Trastorn esquizoafectiu inespecificat	65	49,2	53,8%
Psicosi inespecificada. Psicosi atípica, psicosi NOS	63	42,9	36,5%
Trastorn distímic	56	54,5	80,4%
Trastorn depressiu major, episodi recurrent moderat	45	56,3	84,4%
Resta categories	787	47,0	54,0%
<b>Total</b>	<b>1.085</b>	<b>47,8</b>	<b>54,3%</b>

Font: Registres CMBD-SMA del Servei Català de la Salut. Elaboració pròpia.

\*Excloso els casos no codificats.

**Taula 39. Atesos als centres de salut mental infantil i juvenil segons principals diagnòstics. 2015**

Diagnòstics CIE-9-MC	Pacients atesos /	Mitjana d'edat	Dones %
Trastorn de falta d'atenció amb hiperactivitat. Sobreactivitat NOS, tipus hiperactiu/impulsiu	127	11,6	13,4%
Altres trastorns del desenvolupament generalitzats especificats actual o en estat actiu	87	9,5	12,6%
Trastorn mixt de la conducta i emocions. Delinqüència neuròtica	85	10,5	23,5%
Trastorn de falta d'atenció sense menció d'hiperactivitat	59	10,4	37,3%
Trastorns d'adaptació amb alteració mixta d'emocions i conducta	56	11,3	51,8%
Resta categories	648	11,4	41,8%
<b>Total</b>	<b>1.062</b>	<b>11,2</b>	<b>34,8%</b>

Font: Registres CMBD-SMA del Servei Català de la Salut. Elaboració pròpia.

\*Excloso els casos no codificats.

## 6.4 Atenció sòciosanitària

Taula 40. Distribució dels usuaris i contactes segons recurs utilitzat. 2015

Recursos socisanitaris	Usuaris	Contactes	%contactes	Contactes/Usuaris
Recursos hospitalització	804	1.696	85,1%	2,1
Recursos atenció ambulatoria	155	164	8,2%	1,1
Recursos atenció domiciliària	125	134	6,7%	1,1
	1.084	1.994	100,0%	2,1

Font: Registre CMBD-RSS del Servei Català de la Salut. Elaboració pròpia.

Figura 74. Taxa d'utilització dels recursos socisanitaris

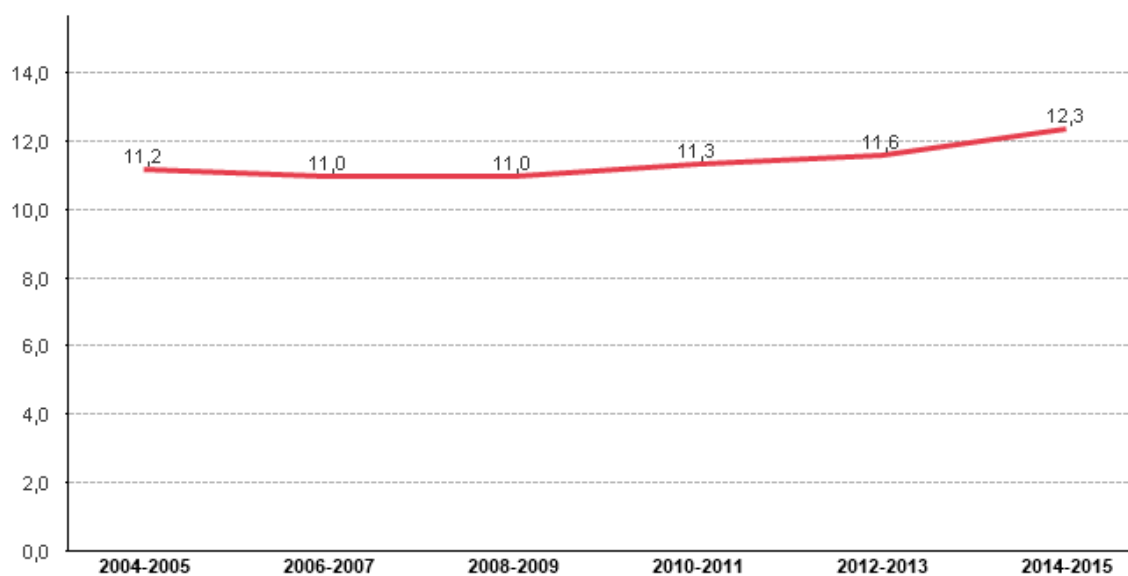

Font: Registre CMBD-RSS del Servei Català de la Salut i Padró Municipal d'Habitants de l'Institut Nacional d'Estadística. Elaboració pròpia.

Figura 75. Nombre de contactes per usuaris. 2015

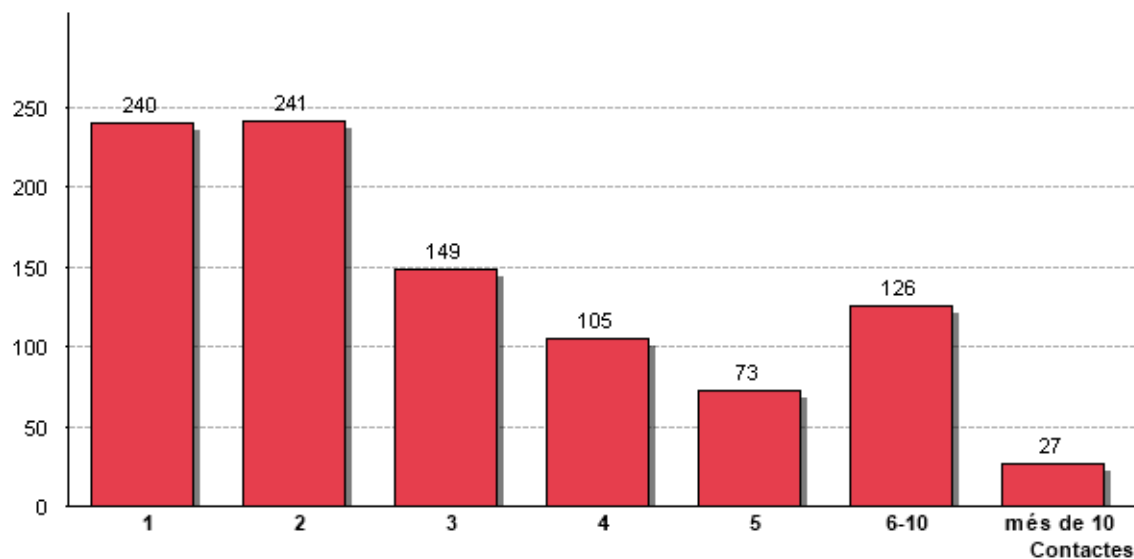

Font: Registre CMBD-RSS del Servei Català de la Salut. Elaboració pròpia.

Figura 76. Piràmide d'usuaris i contactes per sexe i edat. 2015

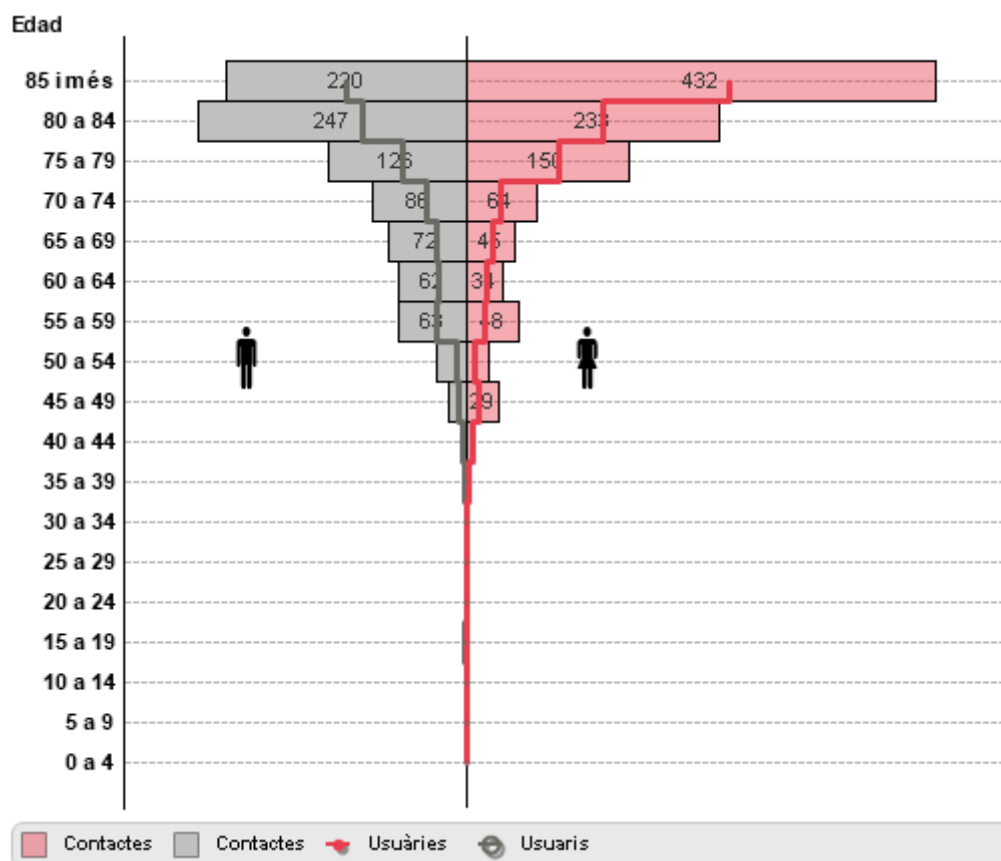

Font: Registre CMBD-RSS del Servei Català de la Salut. Elaboració pròpia.

Figura 77. Distribució dels usuaris per sexe segons recurs socio sanitari utilitzat. 2015

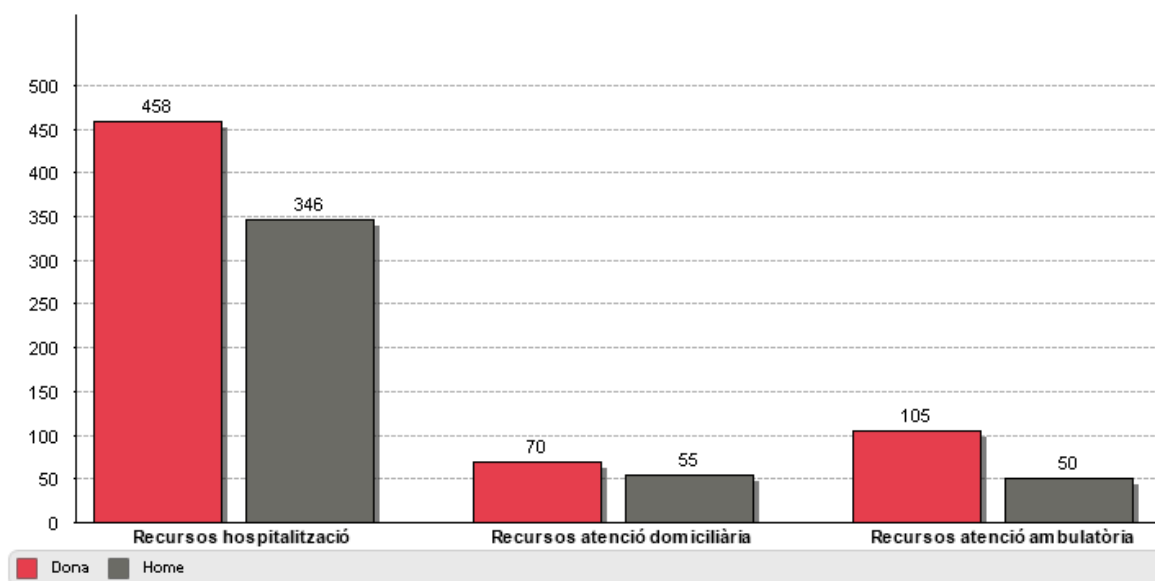

Font: Registre CMBD-RSS del Servei Català de la Salut. Elaboració pròpia.

Figura 78. Distribució dels contactes per grans grups diagnòstics CIM-9-MC. 2015

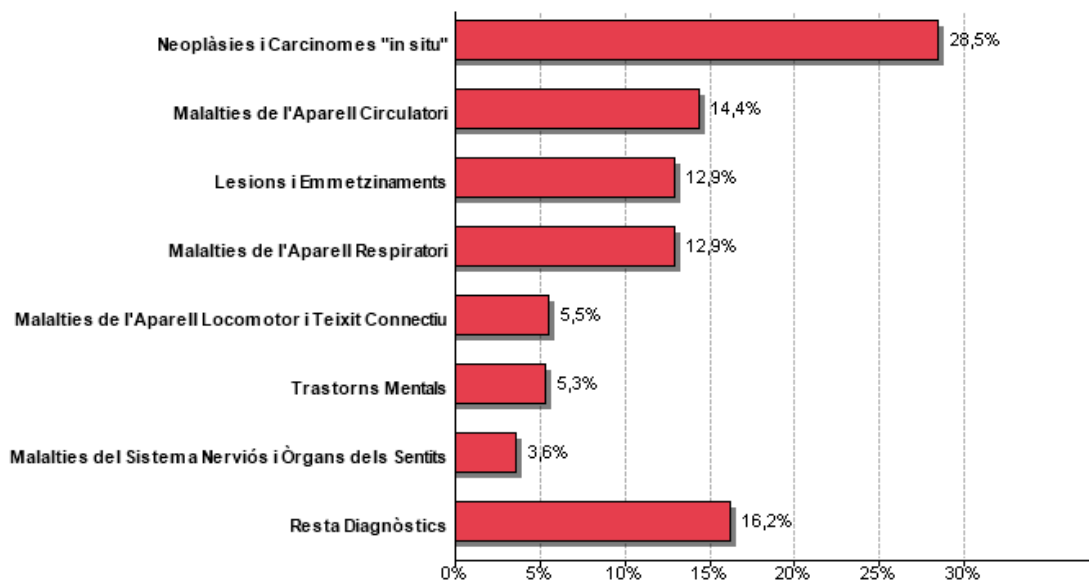

Font: Registre CMBD-RSS del Servei Català de la Salut. Elaboració pròpia.

**Figura 79. Distribució dels contactes per grans grups diagnòstics CIM-9-MC en DONES. 2015**

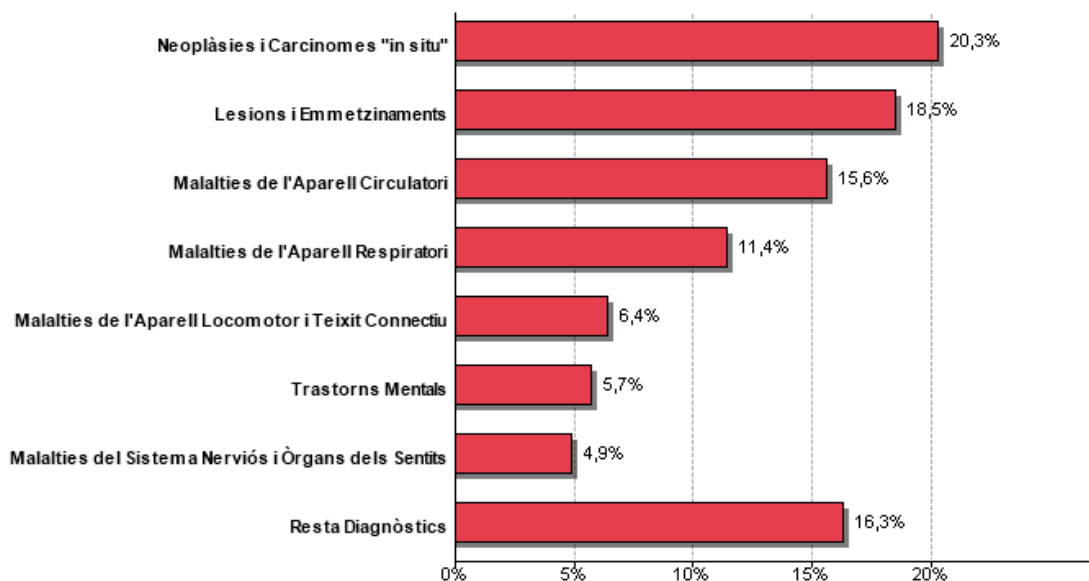

Font: Registre CMBD-RSS del Servei Català de la Salut. Elaboració pròpia.

**Taula 41. Distribució dels contactes per grans grups diagnòstics CIM-9-MC en DONES. 2015 & 2010**

Grups diagnòstics	Contactes 2015	Edat mitjana 2015	Contactes 2010	Variació 2015&2010
Neoplàsies i Carcinomes "in situ"	213	69	141	51,1%
Lesions i Emmetzinaments	202	78	178	13,5%
Malalties de l'Àparell Circulatori	170	78	133	27,8%
Malalties de l'Àparell Respiratori	122	86	44	177,3%
Trastorns Mentals	98	78	164	-40,2%
Malalties de l'Àparell Locomotor i Teixit Connectiu	70	79	137	-48,9%
Malalties de l'Àparell Genitourinari	35	83	31	12,9%
Malalties del Sistema Nerviós i Òrgans dels Sentits	32	71	27	18,5%
Malalties de l'Àparell Digestiu	28	82	49	-42,9%
Resta diagnòstics	60	76	44	36,4%
<b>Total contactes</b>	<b>1.030</b>	<b>77</b>	<b>948</b>	<b>8,6%</b>

Font: Registre CMBD-RSS del Servei Català de la Salut. Elaboració pròpia.

\*Excloso els casos no codificats.

Figura 80. Distribució dels contactes per grans grups diagnòstics CIM-9-MC en HOMES. 2015

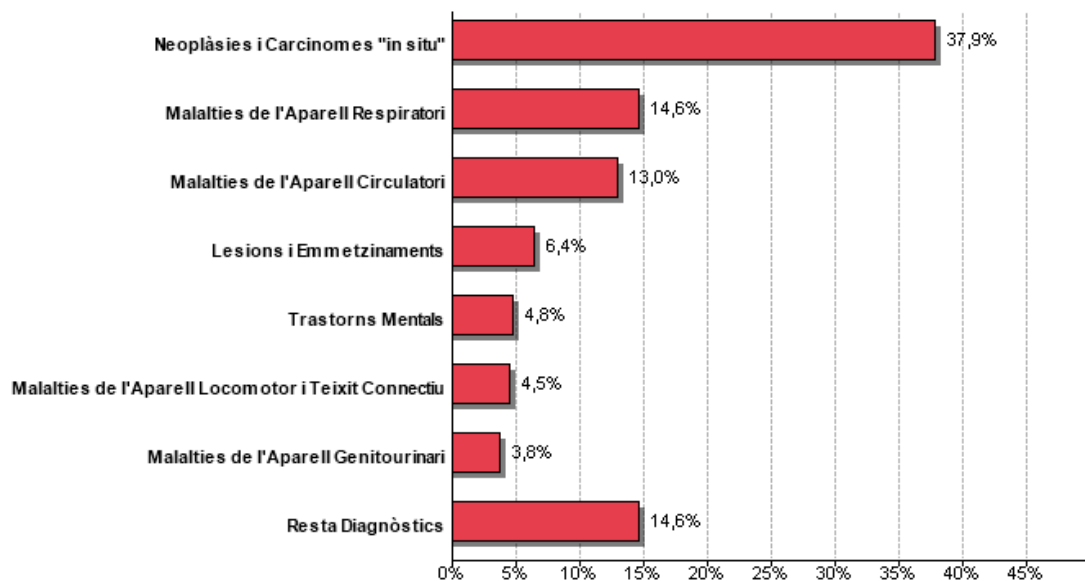

Font: Registre CMBD-RSS del Servei Català de la Salut. Elaboració pròpia.

Taula 42. Distribució dels contactes per grans grups diagnòstics CIM-9-MC en HOMES. 2015 &amp; 2010

Grups diagnòstics	Contactes 2015	Edat mitjana 2015	Contactes 2010	Variació 2015&2010
Neoplàsies i Carcinomes "in situ"	350	66	233	50,2%
Malalties de l'Àparell Respiratori	132	81	38	247,4%
Malalties de l'Àparell Circulatori	122	73	87	40,2%
Trastorns Mentals	64	77	75	-14,7%
Lesions i Emmetzinaments	62	78	74	-16,2%
Malalties de l'Àparell Locomotor i Teixit Connectiu	43	75	63	-31,7%
Malalties de l'Àparell Genitourinari	35	83	30	16,7%
Malalties de l'Àparell Digestiu	24	82	33	-27,3%
Malalties de la Sang i Òrgans Hematopoètics	21	77	1	2.000,0%
Resta diagnòstics	49	73	39	25,6%
<b>Total contactes</b>	<b>902</b>	<b>75</b>	<b>673</b>	<b>34,0%</b>

Font: Registre CMBD-RSS del Servei Català de la Salut. Elaboració pròpia.

\*Exclusos els casos no codificats.

**Figura 81. Distribució dels contactes segons principals categories diagnòstiques. 2015**

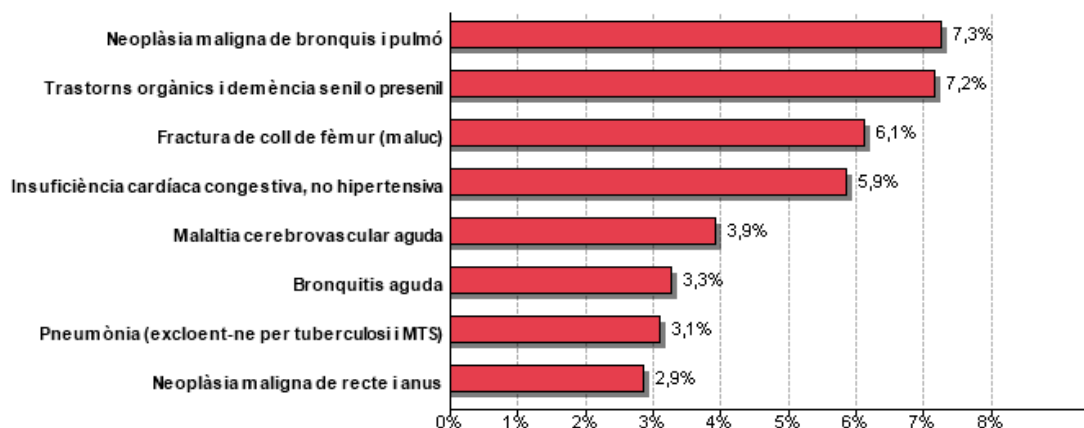

Font: Registre CMBD-RSS del Servei Català de la Salut. Elaboració pròpia.

**Figura 82. Distribució dels contactes segons principals categories diagnòstiques en DONES. 2015**

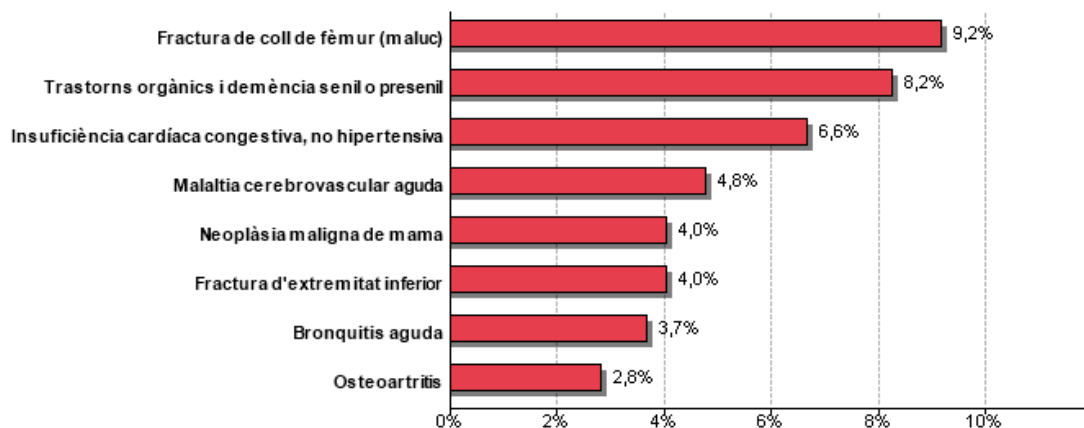

Font: Registre CMBD-RSS del Servei Català de la Salut. Elaboració pròpia.

**Figura 83. Distribució dels contactes segons principals categories diagnòstiques en HOMES 2015**

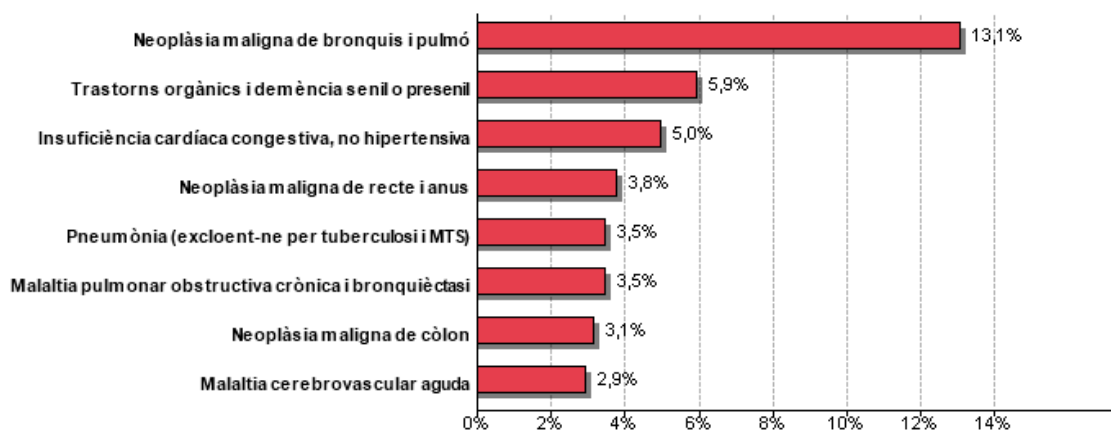

Font: Registre CMBD-RSS del Servei Català de la Salut. Elaboració pròpia.

Figura 84. Distribució dels contactes segons circumstància d'alta. 2015

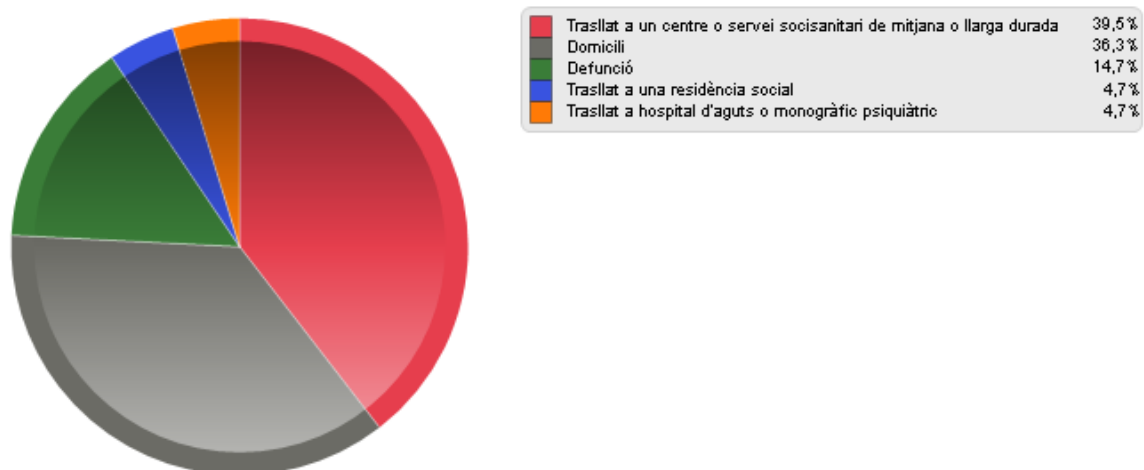

Font: Registre CMBD-RSS del Servei Català de la Salut. Elaboració pròpia.



# Accidents de Trànsit

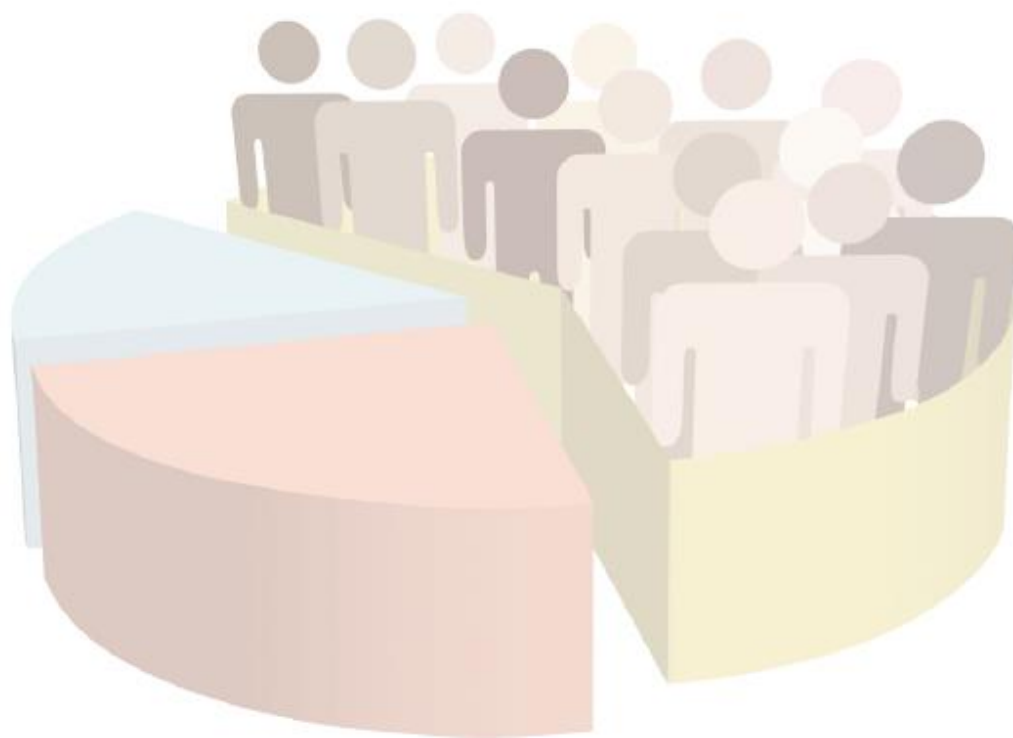



## 7. ACCIDENTS DE TRÀNSIT

L'Organització Mundial de la Salut (OMS) per primera vegada durant el 2004 va dedicar el Dia Mundial de la salut a la "seguretat vial" i l'Assemblea General de les Nacions Unides (AGNU) va celebrar una sessió per examinar la seguretat vial per primera vegada en la seva història. Les lesions per trànsit són un problema de salut pública important per la mortalitat, la morbiditat i les discapacitats que originen. A més, les lesions de trànsit no acostumen a produir-se de manera fortuïta i obeeixen a factors que poden prevenir-se.

Per aquest motiu, els indicadors sobre accidents de trànsit permeten fer una anàlisi descriptiva a l'hora de desenvolupar actuacions i/o polítiques en matèria de seguretat vial en relació amb el factor humà com factor fonamental implicat en les lesions de trànsit.

Les dades provenen del SIDAT (sistema integral de recollida de dades d'accidents a Catalunya) que és el registre dels accidents de trànsit que cada unitat policial remet al Servei Català de Trànsit per al seu estudi.

Aquest sistema abasta els accidents de trànsit amb víctimes que es produeixen a Catalunya. Per tant, les dades corresponen als accidents de trànsit amb víctimes ocorreguts en el municipi i no són, per tant, indicadors de la població empadronada.

**Figura 85. Evolució dels accidents amb víctimes i del número de víctimes ocorreguts al municipi**

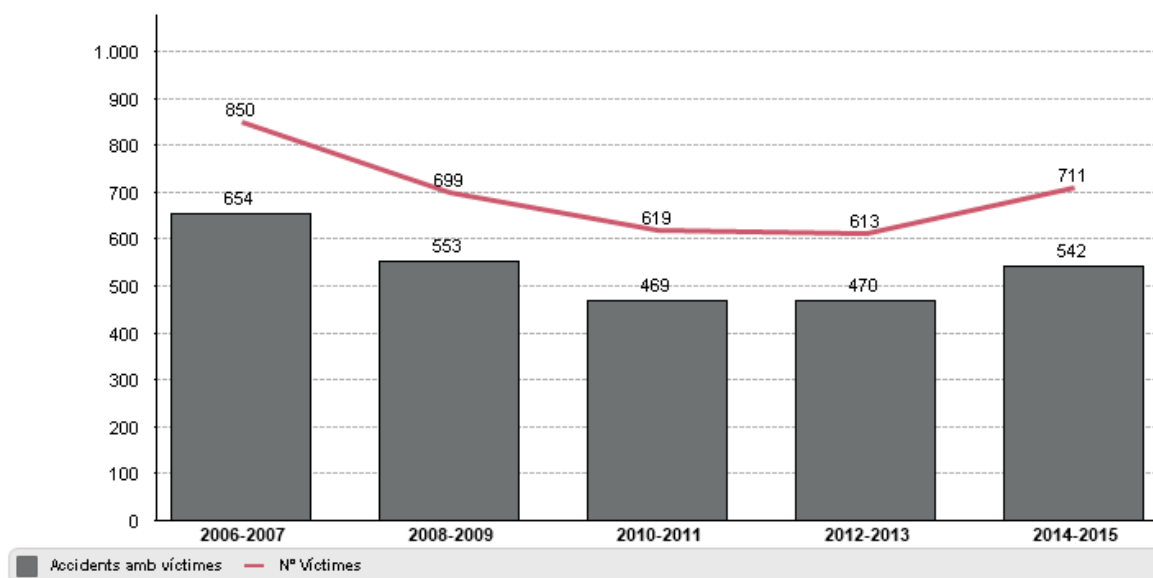

Font: Registre SIDAT del Servei Català de Trànsit. Elaboració pròpia.

**Figura 86. Evolució de l'Índex d'Accidentabilitat (morts i ferits greus) ocorreguts al municipi**

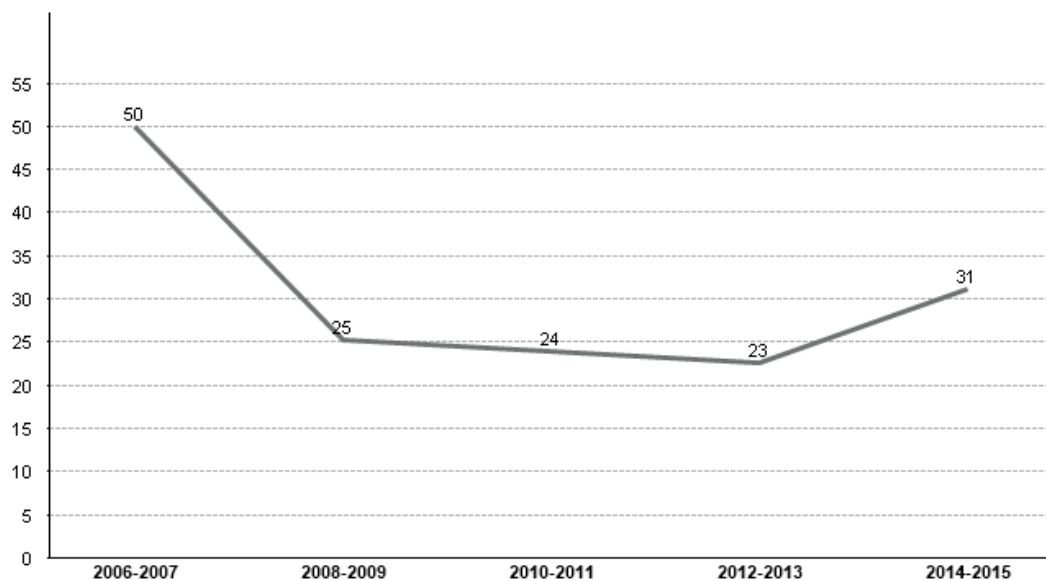

Font: Registre SIDAT del Servei Català de Trànsit i Padró Municipal d'Habitants de l'Institut Nacional d'Estadística. Elaboració pròpia.  
Índex Accidentabilitat: nombre d'accidents amb morts i ferits greus ocorreguts al municipi per 100.000 habitants.

**Figura 87. Evolució dels morts i ferits greus per accidents de trànsit ocorreguts al municipi, segons la zona**

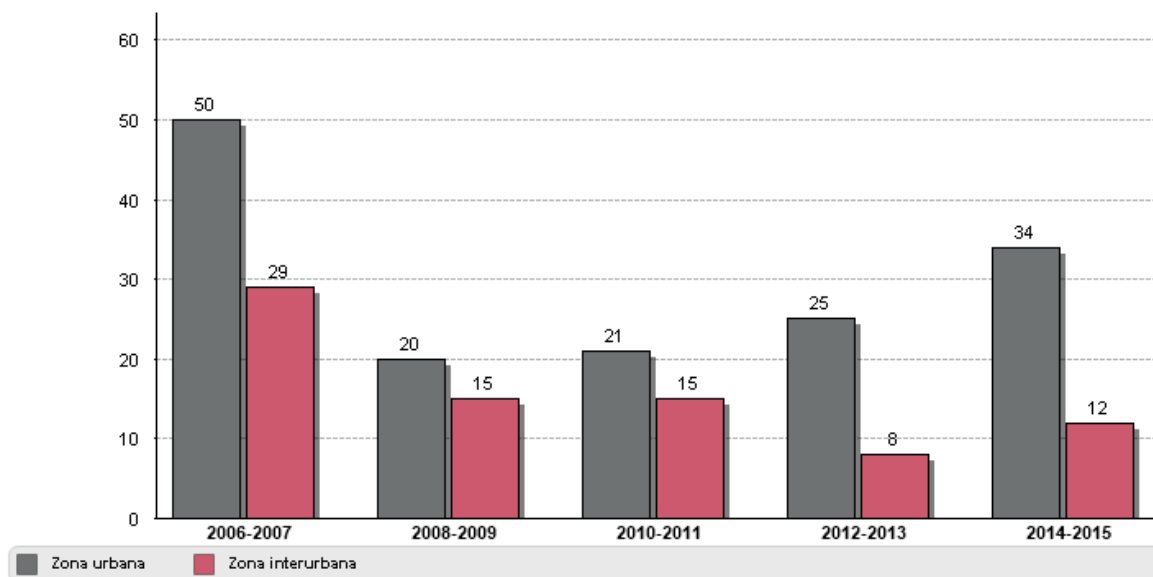

Font: Registre SIDAT del Servei Català de Trànsit. Elaboració pròpia.

Zona urbana: es compon de diversos tipus de vies com vies urbanes, calçades laterals, vies de serveis i totes aquelles vies que estan dins de l'entorn urbà i que serveixen per transitar o desplaçar-se per dintre del municipi.  
Zona interurbana o carretera: es compon dels tipus de vies com carreteres convencionals, autopistes, autovies, ramals d'enllaç i totes aquelles vies que estan fora de l'entorn urbà.

### 7.1 Informació relativa a les persones implicades en l'accident

Figura 88. Piràmides d'accidentabilitat i víctimes, segons edat i sexe. 2014-15 & 2006-07

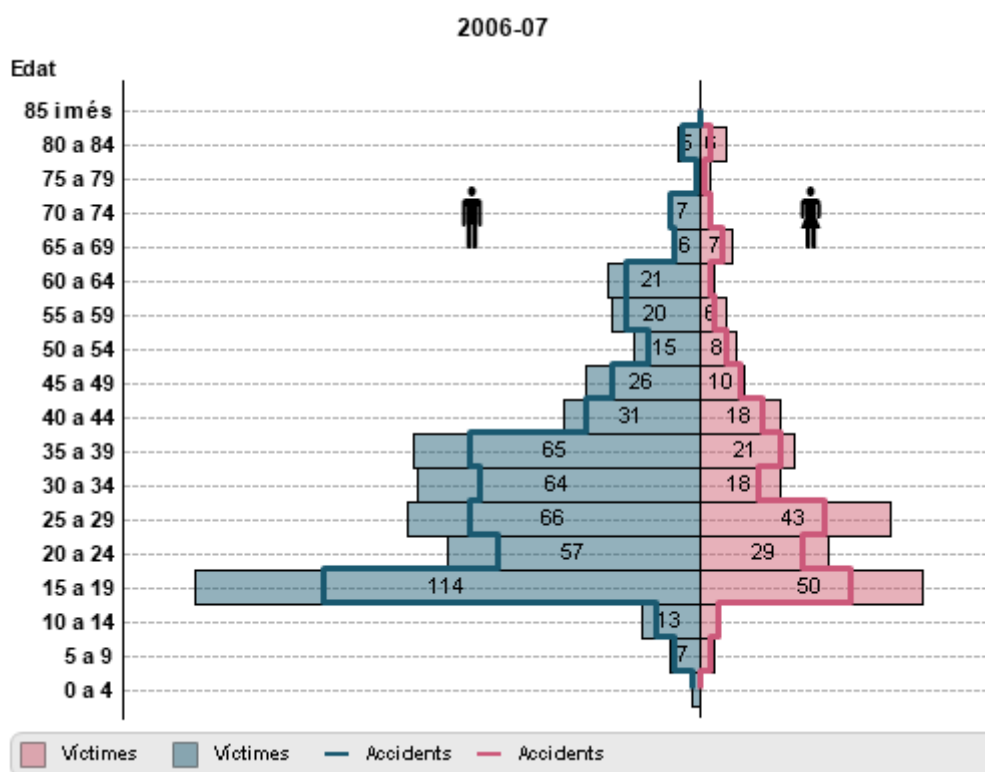
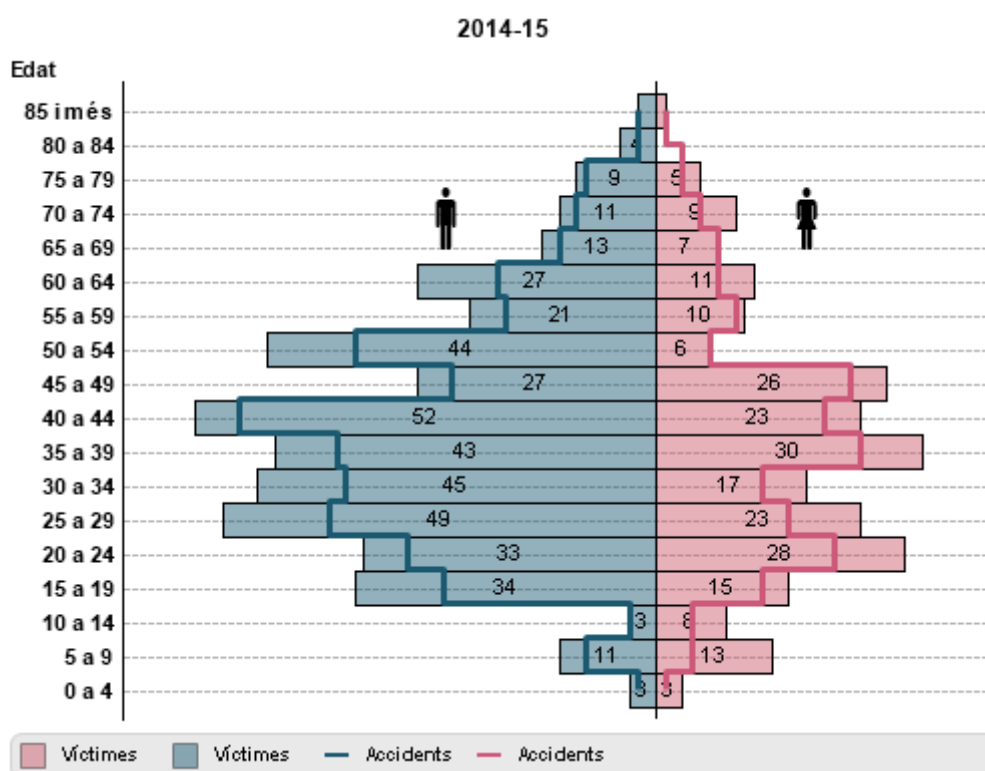

Font: Registre SIDAT del Servei Català de Trànsit. Elaboració pròpia.

**Figura 89. Evolució de les víctimes per accident de trànsit, ocorreguts al municipi, segons grups d'edat**

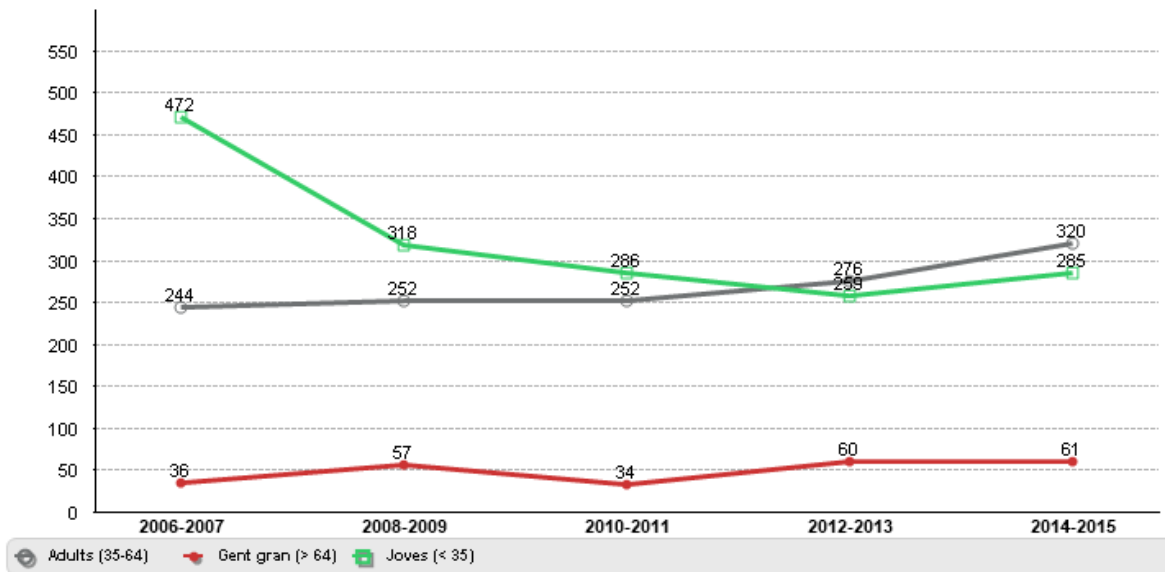

Font: Registre SIDAT del Servei Català de Trànsit. Elaboració pròpia.

**Figura 90. Evolució dels morts i ferits greus per accident de trànsit, ocorreguts al municipi, segons grups d'edat**

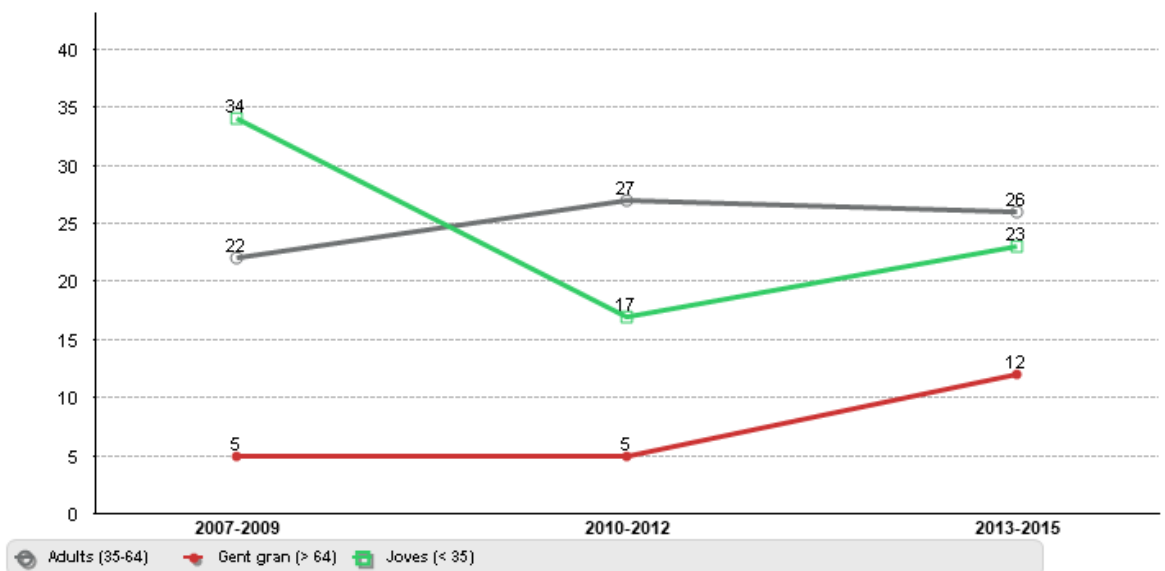

Font: Registre SIDAT del Servei Català de Trànsit. Elaboració pròpia.

**Figura 91. Evolució de l'ús d'accessoris de seguretat en víctimes per accidents de trànsit, ocorreguts al municipi**

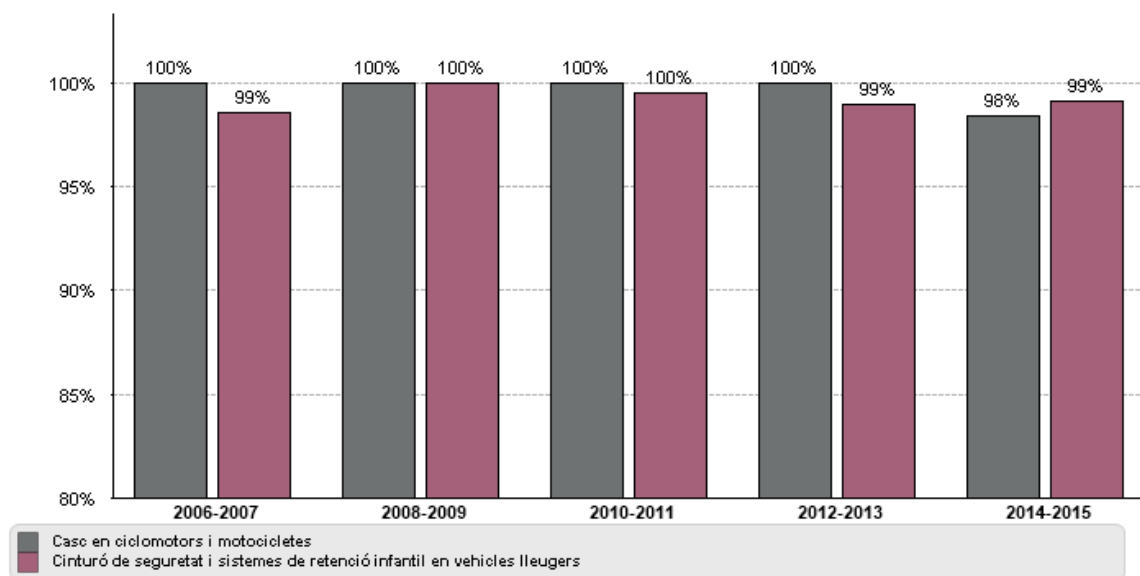

Font: Registre SIDAT del Servei Català de Trànsit. Elaboració pròpia.

**Figura 92. Evolució del percentatge de positius en els controls realitzats d'alcoholèmia en els accidents de trànsit amb víctimes, ocorreguts al municipi**

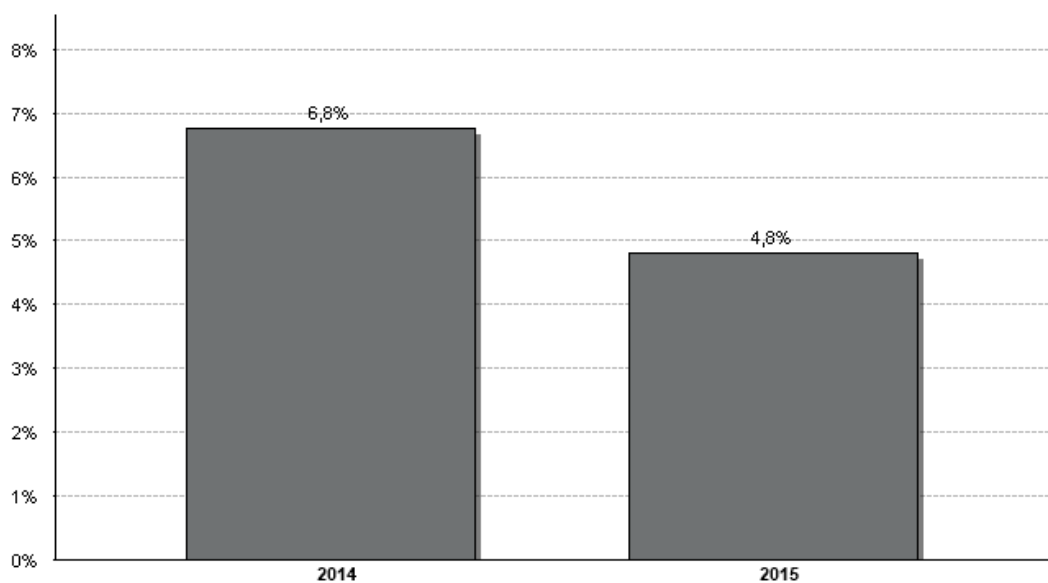

Font: Registre SIDAT del Servei Català de Trànsit. Elaboració pròpia.

## 7.2 Característiques dels accidents

**Figura 93. Distribució dels morts i ferits greus per accidents de trànsit, ocorreguts al municipi, segons l'hora els caps de setmana. 2014-15**

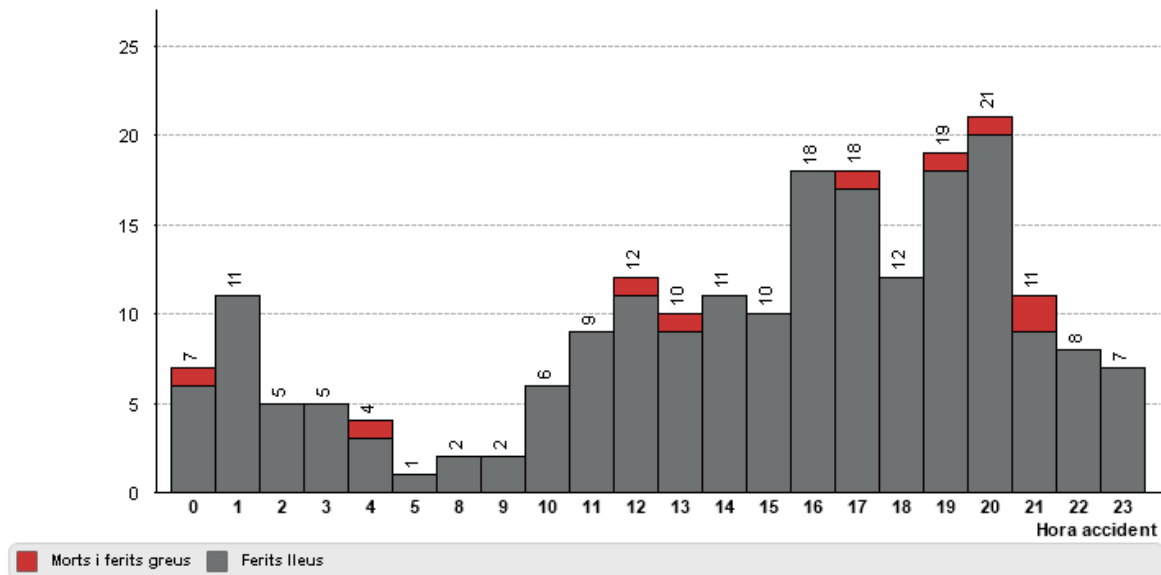

Font: Registre SIDAT del Servei Català de Trànsit. Elaboració pròpia.

**Figura 94. Distribució dels morts i ferits greus per accidents de trànsit, ocorreguts al municipi, segons l'hora els dies feiners. 2014-15**

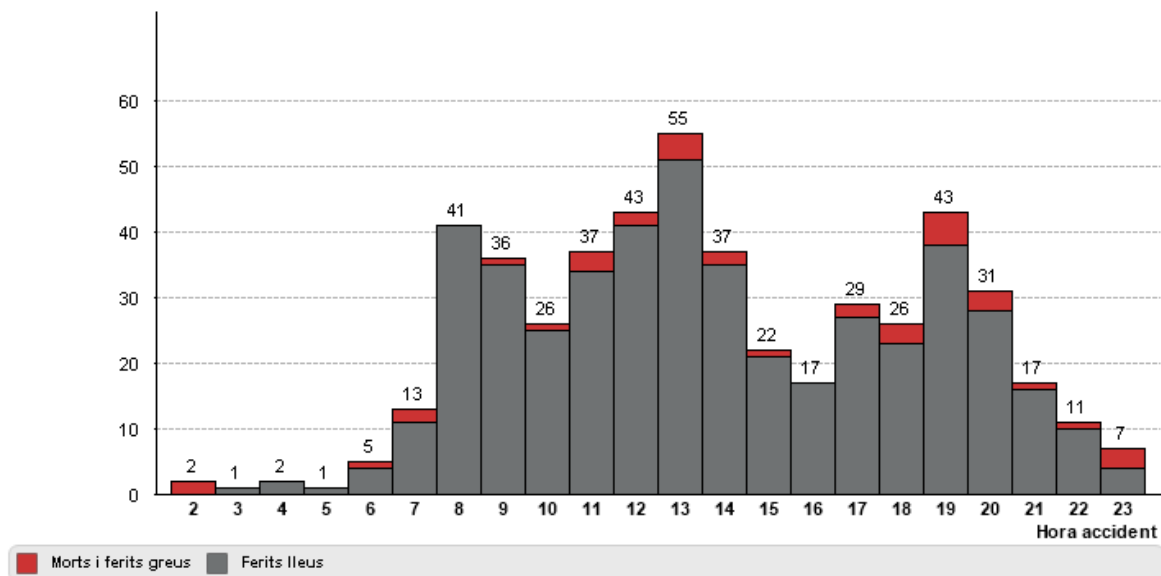

Font: Registre SIDAT del Servei Català de Trànsit. Elaboració pròpia.

Figura 95. Evolució de les víctimes per accidents de trànsit, ocorreguts al municipi, segons la franja del dia

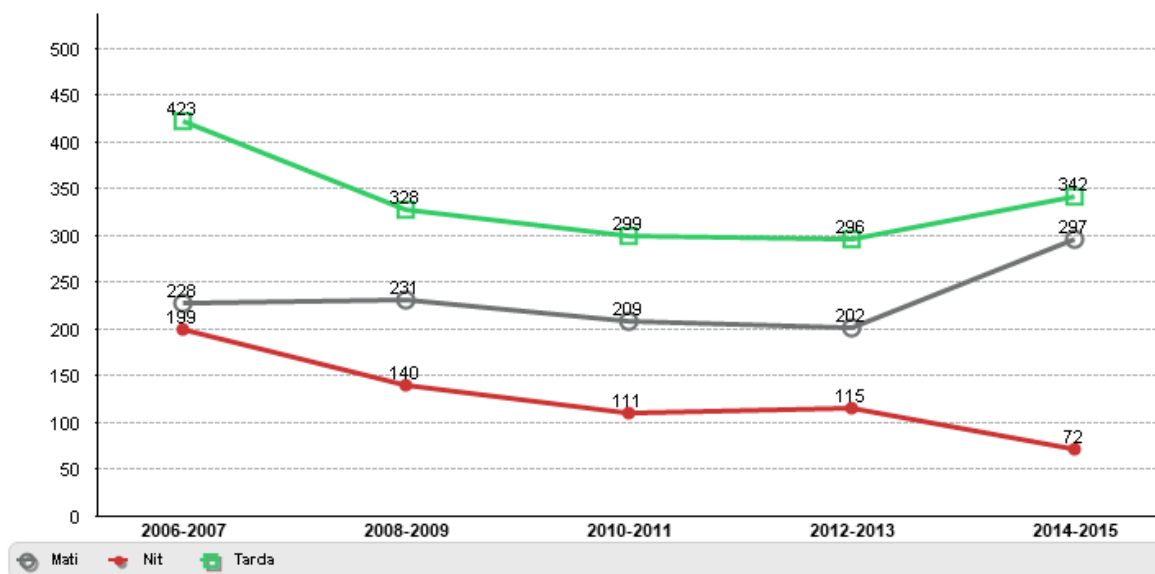

Font: Registre SIDAT del Servei Català de Trànsit. Elaboració pròpia.

Figura 96. Evolució dels morts i ferits greus per accidents de trànsit, ocorreguts al municipi, segons la franja del dia

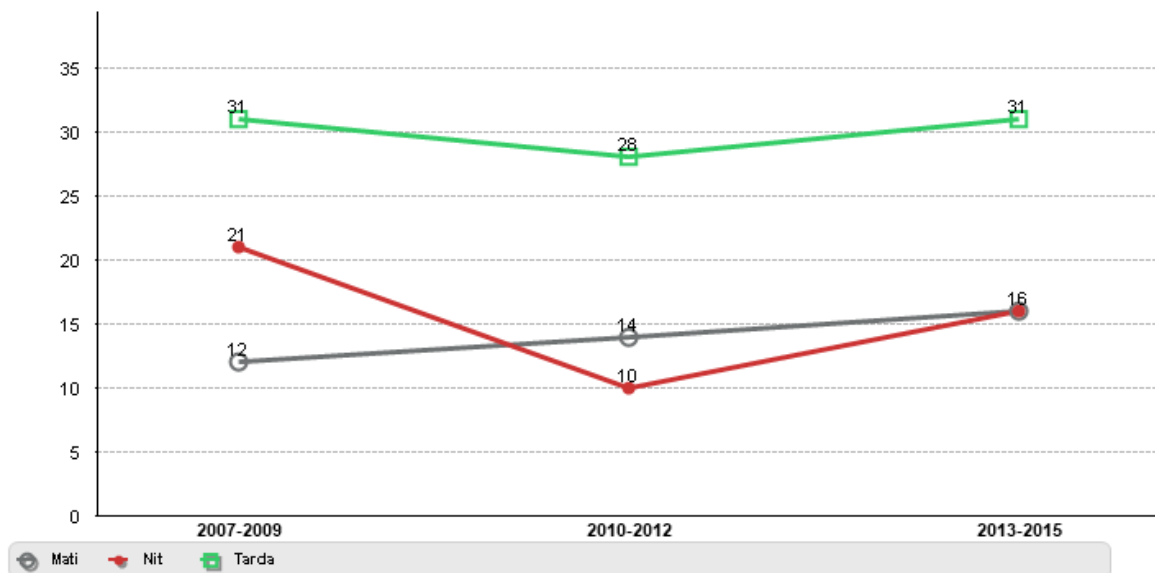

Font: Registre SIDAT del Servei Català de Trànsit. Elaboració pròpia.

**Figura 97. Evolució de les víctimes per accidents de trànsit, ocorreguts al municipi, segons el tipus de dia**

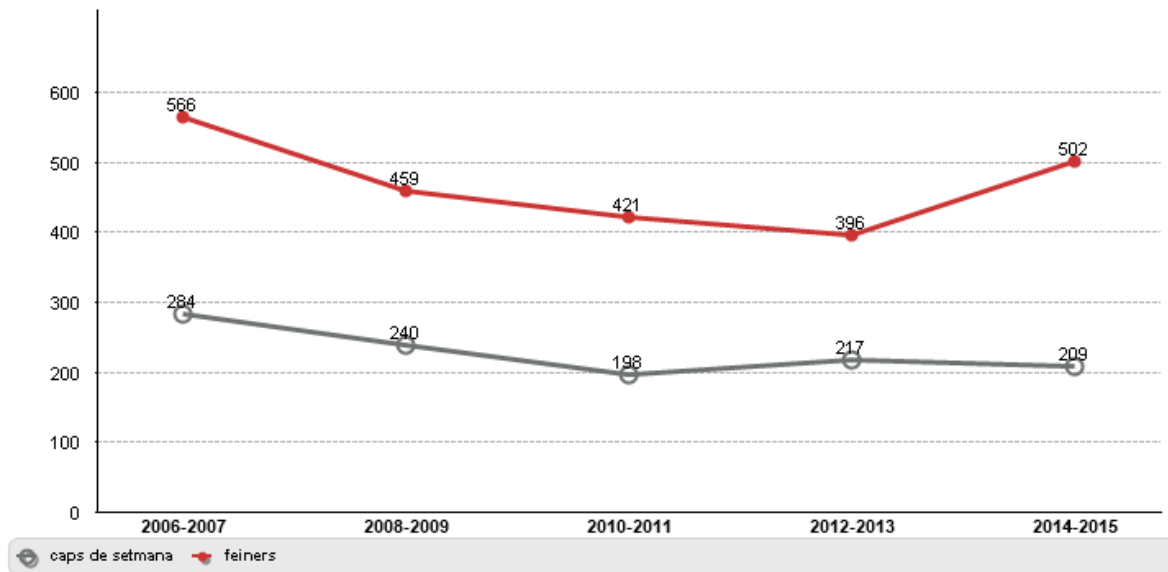

Font: Registre SIDAT del Servei Català de Trànsit. Elaboració pròpia.

**Figura 98. Evolució dels morts i ferits greus per accidents de trànsit, ocorreguts al municipi, segons el tipus de dia**

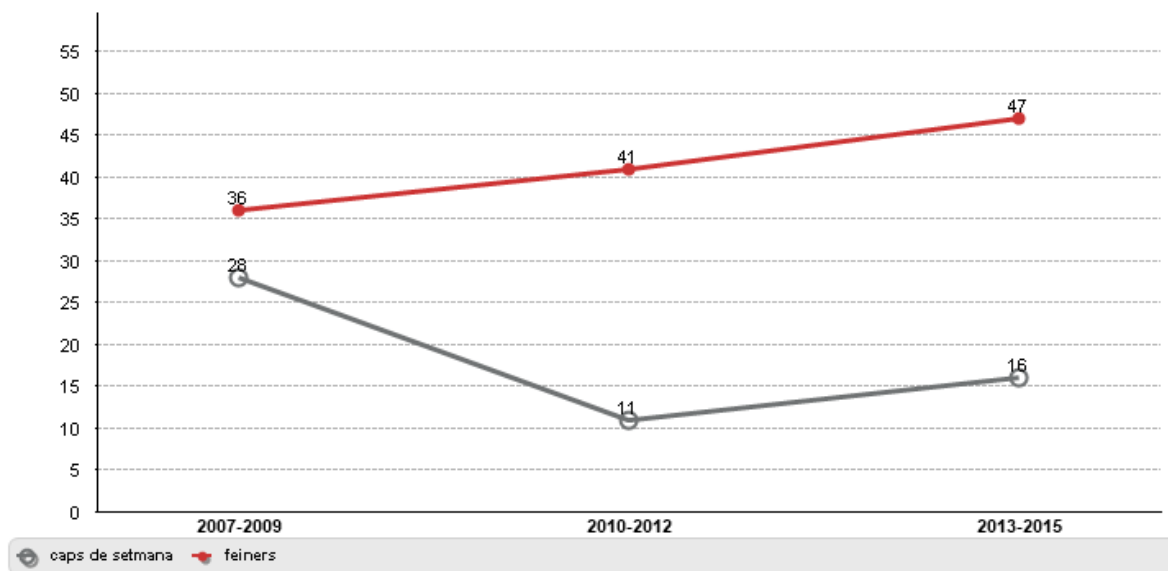

Font: Registre SIDAT del Servei Català de Trànsit. Elaboració pròpia.

**Figura 99. Distribució de les víctimes per accidents de trànsit, ocorreguts al municipi, segons tipus d'accident. 2014-15**

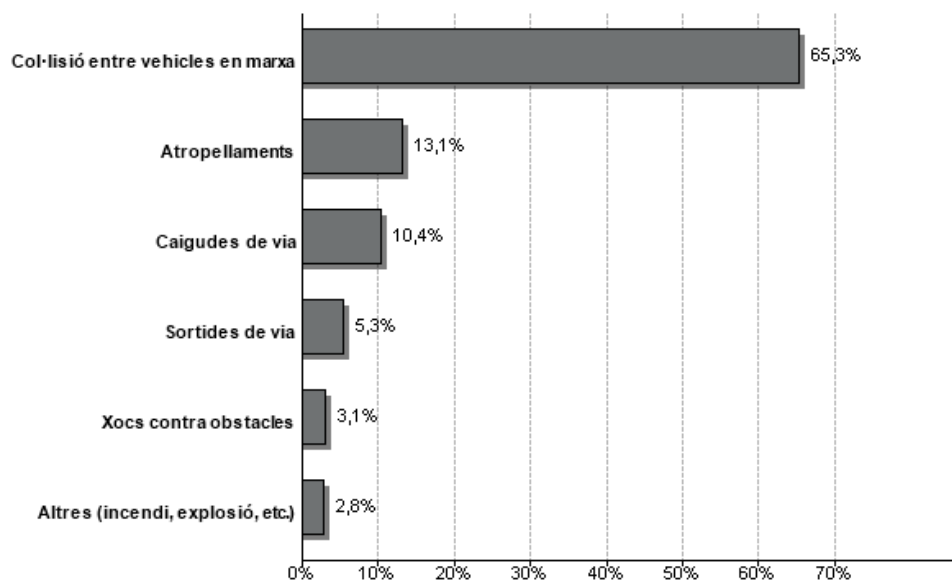

Font: Registre SIDAT del Servei Català de Trànsit. Elaboració pròpia.

Atropellament: quan el primer succés que es produeix en l'accident és un atropellament d'un vianant o un ciclista i abans no hi ha hagut una sortida de via.

Caiguda de via: o bolcada quan el primer succés és una caiguda a la via en el cas d'un vehicle de dues rodes o una bolcada en el cas d'un vehicle de quatre rodes o més.

Sortides de via: es considera una sortida de via a efectes del plec sempre que el vehicle surti de la plataforma (calçada + voral). En zona urbana es considera "sortida de via" quan el vehicle surt de la calçada (en aquells llocs on no hi ha voral) o surt de la plataforma (en aquells casos en que hi ha voral). Un xoc contra la vorada implica prèviament una sortida de la via.

Xocs contra objecte/obstacle: quan el primer succés és una col·lisió d'un vehicle contra un objecte, obstacle o animal sense existir prèviament una sortida de via.

Altres (incendi, explosió...): quan el que ha succeït no es pot considerar dins de cap de les categories anteriors

### 7.3 Característiques de les unitats implicades

Figura 100. Evolució de les víctimes per accidents de trànsit segons el tipus de les unitats implicades

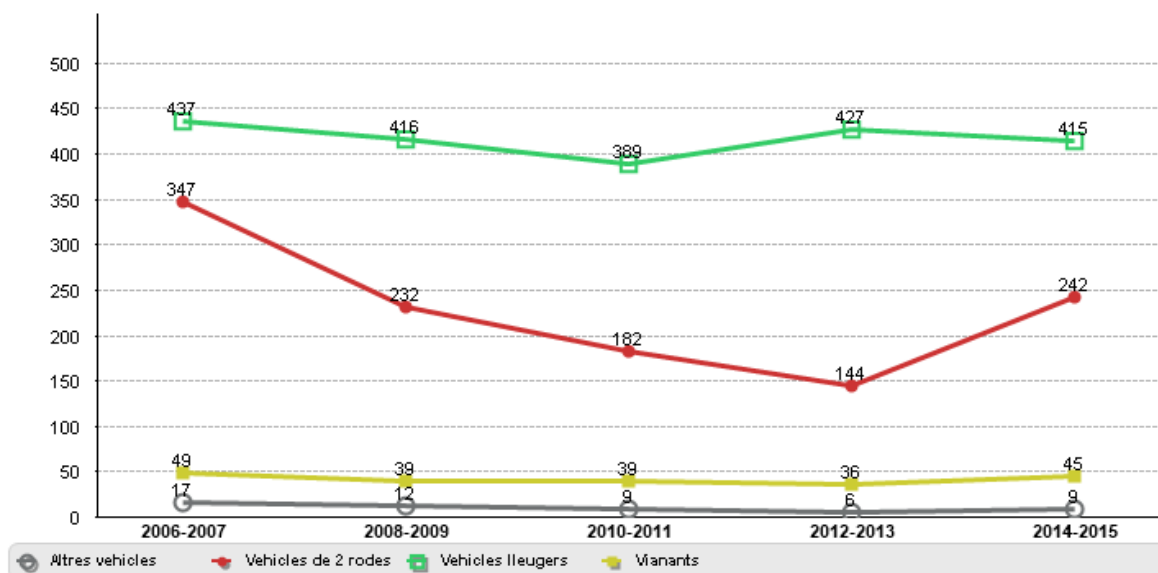

Font: Registre SIDAT del Servei Català de Trànsit. Elaboració pròpia.

Figura 101. Evolució dels morts i ferits greus per accidents de trànsit segons el tipus de les unitats implicades

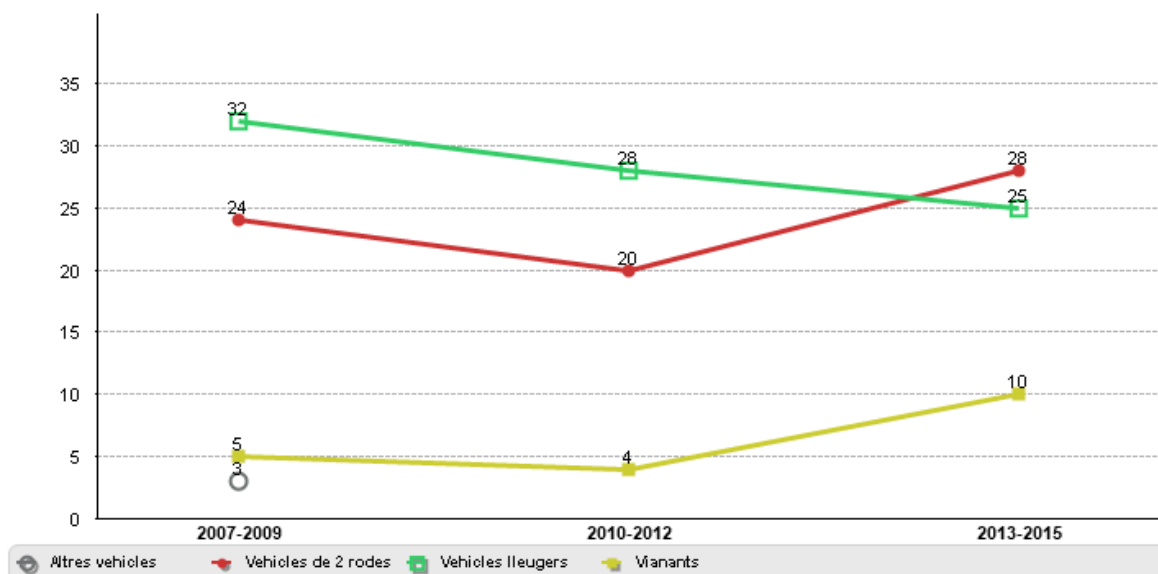

Font: Registre SIDAT del Servei Català de Trànsit. Elaboració pròpia.

Figura 102. Evolució de les víctimes per accidents de trànsit segons els vehicles de 2 rodes

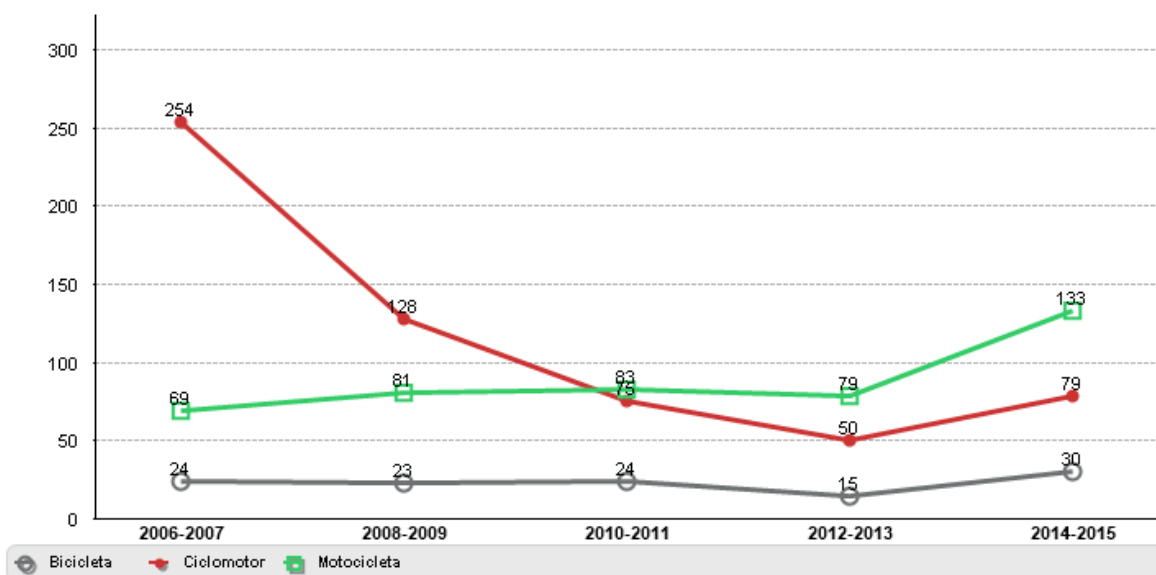

Font: Registre SIDAT del Servei Català de Trànsit. Elaboració pròpia.

Figura 103. Evolució dels morts i ferits greus per accidents de trànsit segons els vehicles de 2 rodes

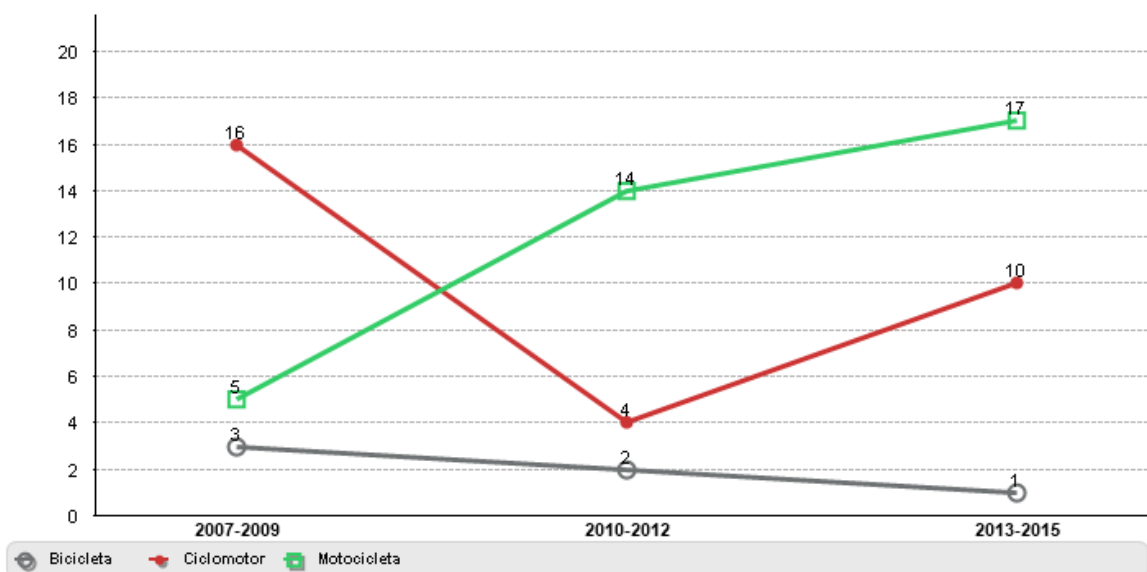

Font: Registre SIDAT del Servei Català de Trànsit. Elaboració pròpia.



# Taules de dades

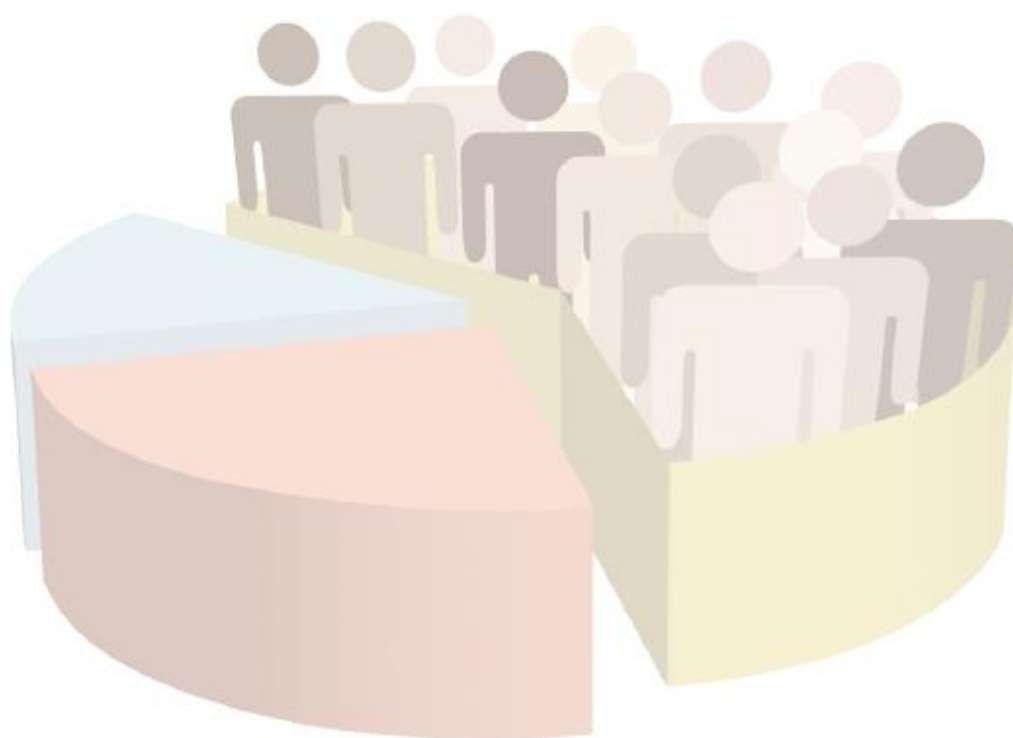



## 8. TAULES

### 8.1 Demografia

Taula 1. Distribució de la població a 1 de gener per edat, sexe i nacionalitat. 2015

Sexe	Dona			Home			Total		
	Total 2015	Espanyola	Estrangera	Total 2015	Espanyola	Estrangera	Total 2015	Espanyola	Estrangera
0 a 4	1.544	1.322	222	1.598	1.340	258	3.142	2.662	480
5 a 9	1.767	1.590	177	1.876	1.687	189	3.643	3.277	366
10 a 14	1.735	1.598	137	1.781	1.633	148	3.516	3.231	285
15 a 19	1.487	1.303	184	1.571	1.379	192	3.058	2.682	376
20 a 24	1.602	1.369	233	1.542	1.317	225	3.144	2.686	458
25 a 29	1.640	1.296	344	1.703	1.362	341	3.343	2.658	685
30 a 34	2.245	1.782	463	2.106	1.664	442	4.351	3.446	905
35 a 39	2.797	2.368	429	2.784	2.304	480	5.581	4.672	909
40 a 44	2.824	2.489	335	2.808	2.396	412	5.632	4.885	747
45 a 49	2.777	2.512	265	2.677	2.368	309	5.454	4.880	574
50 a 54	2.501	2.333	168	2.373	2.150	223	4.874	4.483	391
55 a 59	2.263	2.111	152	2.217	2.062	155	4.480	4.173	307
60 a 64	1.958	1.864	94	1.773	1.693	80	3.731	3.557	174
65 a 69	1.719	1.645	74	1.564	1.520	44	3.283	3.165	118
70 a 74	1.468	1.408	60	1.220	1.183	37	2.688	2.591	97
75 a 79	1.239	1.210	29	959	935	24	2.198	2.145	53
80 a 84	1.201	1.186	15	752	743	9	1.953	1.929	24
85 i més	1.096	1.087	9	517	514	3	1.613	1.601	12
Total	33.863	30.473	3.390	31.821	28.250	3.571	65.684	58.723	6.961

Font: Padró Municipal d'Habitants. Institut Nacional d'Estadística (INE). Elaboració pròpia.

Taula 2. Distribució de la població estrangera a 1 de gener segons sexe i nacionalitat. 2015

Continent	Sexe	Home	Dona	Total
Països UE		1.368	1.223	2.591
Àfrica		1.114	917	2.031
Amèrica Latina		666	846	1.512
Àsia		237	186	423
Resta Europa		162	196	358
Resta Amèrica		15	19	34
Oceania		4	2	6
No codificat		5	1	6
Total		3.571	3.390	6.961

Font: Padró Municipal d'Habitants. Institut Nacional d'Estadística (INE). Elaboració pròpia.

Taula 3. Distribució dels immigrants/emigrants segons sexe i nacionalitat. 2015

Sexe	Dona		Home		Total	
	Immigrants	Emigrants	Immigrants	Emigrants	Immigrants	Emigrants
Espanya	1.104	926	1.085	939	2.189	1.865
Països UE	104	91	139	85	243	176
Amèrica Latina	171	136	128	110	299	246
Àfrica	70	49	148	75	218	124
Àsia	44	32	89	50	133	82
Resta Europa	41	18	29	8	70	26
Resta Amèrica	2	5	6	2	8	7
Oceania	1	0	1	0	2	0
No codificat	1	0	1	2	2	2
Total	1.538	1.257	1.626	1.271	3.164	2.528

Font: Estadística de Variacions Residencials de l'Institut Nacional d'Estadística (INE). Elaboració pròpia.

## 8.2 Salut reproductiva

**Taula 4. Evolució dels embarassos per grups d'edat**

Any	15-49	12-17	18-19	20-24	25-29	30-34	35-39	40-44	45 i més	Total embarassos
2002	760	16	25	106	202	258	136	16	1	760
2003	819	7	37	96	194	321	146	16	2	819
2004	843	14	23	110	211	299	156	27	3	843
2005	813	12	19	104	212	292	149	22	3	813
2006	863	14	21	120	212	278	182	35	1	863
2007	916	13	20	124	194	328	207	28	3	917
2008	937	16	25	105	200	305	229	55	3	938
2009	835	10	26	111	169	282	193	40	4	835
2010	866	8	27	89	166	309	215	50	3	867
2011	829	10	21	94	162	278	201	57	8	831
2012	780	9	22	87	140	241	225	52	4	780
2013	682	6	11	76	137	222	179	48	4	683
2014	682	9	13	66	133	218	190	51	2	682

Font: Registre de Naixements de l'Institut Nacional d'Estadística (INE), Registre d'Interrupcions Voluntàries de l'Embaràs del Ministeri de Sanitat, Serveis Socials i Igualtat. Elaboració pròpia.

**Taula 5. Distribució dels naixements per grups d'edat i nacionalitat. 2014**

Edat mare	Total naixements	Mare espanyola	Mare estrangera	% Estrangera
< 20	7	5	2	28,6
20 a 24	38	18	20	52,6
25 a 29	104	73	31	29,8
30 a 34	188	154	34	18,1
35 a 39	167	139	28	16,8
40 i més	39	34	5	12,8
Total	543	423	120	22,1

Font: Registre de Naixements de l'Institut Nacional d'Estadística (INE). Elaboració pròpia.

**Taula 6. Evolució dels IVE per grups d'edat**

Any	15-49	12-17	18-19	20-24	25-29	30-34	35-39	40-44	45 i més	Total IVEs
2002	133	11	12	33	32	25	16	4	1	134
2003	149	5	20	38	32	33	18	3	0	149
2004	134	8	12	37	32	19	20	6	0	134
2005	150	8	7	36	34	38	24	3	3	153
2006	174	11	7	43	44	39	18	12	0	174
2007	188	10	6	43	37	53	34	6	0	189
2008	191	10	13	39	47	38	28	17	1	193
2009	165	7	12	38	36	46	20	6	0	165
2010	179	7	15	26	47	44	28	12	1	180
2011	153	9	15	29	27	41	27	5	0	153
2012	144	7	13	30	26	24	31	13	1	145
2013	171	5	7	42	36	43	26	13	1	173
2014	138	6	9	28	29	30	23	13	1	139

Font: Registre d'Interrupcions Voluntàries de l'Embaràs del Ministeri de Sanitat, Serveis Socials i Igualtat. Elaboració pròpia.

## 8.3 Mortalitat

Taula 7. Distribució de les defuncions per edat i sexe. 2014

Edat	Home	Dona	Total
0 a 14	-	2	2
15 a 24	-	1	1
25 a 34	3	-	3
35 a 44	4	6	10
45 a 54	15	6	21
55 a 64	27	15	42
65 a 74	43	20	63
75 a 84	93	58	151
85 i més	78	147	225
Total	263	255	518

Font: Registre de Mortalitat de l'Institut Nacional d'Estadística (INE). Elaboració pròpia.

Taula 8. Distribució de les defuncions per sexe i grans capítols CIE-10-MC. 2013-14

Principals capítols	Defuncions	Dones	Homes
Malalties del Sistema Circulatori	297	155	142
Tumors	285	103	182
Malalties del Sistema Respiratori	107	39	68
Malalties del Sistema Nerviós	76	50	26
Trastorns Mentals i del Comportament	62	41	21
Malalties Endocrines, Nutricionals i Metabòliques	50	32	18
Causes Externes de Morbilitat i Mortalitat	49	26	23
Malalties del Sistema Digestiu	45	20	25
Malalties Infeccioses i Parasitàries	25	10	15
Simptomes, Signes i Troballes No Classificades	22	8	14
Malalties del Sistema Genitourinari	21	8	13
Resta causes	14	10	4
Total defuncions	1.053	502	551

Font: Registre de Mortalitat de l'Institut Nacional d'Estadística (INE). Elaboració pròpia. Exclòs els no codificats

Taula 9. Distribució de les defuncions per sexe i causes CIE-10-MC (73 principals causes). 2013-14

73 principals causes	Defuncions	Dones	Homes
Malalties Isquèmiques del Cor	88	33	55
Malalties Cerebrovasculars	70	41	29
Demència Senil, Vascular i Demència No Especificada	60	40	20
Malaltia d'Alzheimer	55	44	11
Bronquitis, Emfisema, Asma i MPOC	54	14	40
Malalties Hipertensives	53	36	17
Tumor Maligne de Tràquea, Bronquis i Pulmó	52	8	44
Tumor Maligne de Budell Gros	40	14	26
Diabetis	40	24	16
Resta de Malalties del Cor	39	16	23
Resta Malalties Respiratòries	35	19	16
Resta Malalties de l'Àpares Digestiu	26	12	14
Insuficiència Cardíaca	24	16	8
Resta de Causes Externes	24	16	8
Resta causes	393	169	224
Total defuncions	1.053	502	551

Font: Registre de Mortalitat de l'Institut Nacional d'Estadística (INE). Elaboració pròpia. Exclòs els no codificats

## 8.4 Morbiditat assistencial (hospitalària i mental ambulatoria)

### 8.4.1 Hospital convencional i cirurgia major ambulatoria

Taula 10. Evolució dels usuaris i contactes generats

Any	Δ	Usuaris/es	Contactes
2003		5.680	6.848
2004		5.925	7.239
2005		6.389	7.748
2006		6.208	7.546
2007		6.370	7.630
2008		6.814	8.144
2009		6.733	8.098
2010		6.656	8.094
2011		6.566	7.958
2012		6.761	8.256
2013		6.646	8.074
2014		6.729	8.197
2015		6.894	8.388

Font: Servei Català de la Salut. Registre CMBD-HA. Elaboració pròpia.

Taula 11. Distribució dels contactes per sexe i edat. 2015

Edat	Contactes homes	Contactes dones	Total contactes (exclos sexe no identificat)
85 i més	249	387	636
80 a 84	343	356	699
75 a 79	413	401	814
70 a 74	342	321	663
65 a 69	408	325	733
60 a 64	365	257	622
55 a 59	316	265	581
50 a 54	245	235	480
45 a 49	211	244	455
40 a 44	160	265	425
35 a 39	129	374	503
30 a 34	99	293	392
25 a 29	82	218	300
20 a 24	66	132	198
15 a 19	77	78	155
10 a 14	67	51	118
5 a 9	119	63	182
0 a 4	256	174	430
	3.947	4.439	8.386

Font: Servei Català de la Salut. Registre CMBD-HA. Elaboració pròpia.

## 8.4.2 Hospital de dia

**Taula 12. Evolució dels usuaris i contactes generats**

Any	Usuaris/es	Contactes
2003	142	283
2004	121	233
2005	120	284
2006	131	303
2007	161	419
2008	172	412
2009	103	143
2010	117	230
2011	157	494
2012	182	512
2013	202	526
2014	236	535
2015	232	571

Font: Servei Català de la Salut. Registre CMBD-HA. Elaboració pròpia.

Podem trobar algun any o anys amb registres baixos, de manera significativa, a causa de la manca de declaració de l'activitat d'algun hospital de la zona.

**Taula 13. Distribució dels contactes per sexe i edat. 2015**

Edat	Contactes homes	Contactes dones	Total contactes
85 i més	0	4	4
80 a 84	4	1	5
75 a 79	18	8	26
70 a 74	8	5	13
65 a 69	31	5	36
60 a 64	10	12	22
55 a 59	7	24	31
50 a 54	14	15	29
45 a 49	18	9	27
40 a 44	11	10	21
35 a 39	5	7	12
30 a 34	2	11	13
25 a 29	1	1	2
20 a 24	0	2	2
15 a 19	11	100	111
10 a 14	58	5	63
5 a 9	57	7	64
0 a 4	74	16	90
	329	242	571

Font: Servei Català de la Salut. Registre CMBD-HA. Elaboració pròpia.

### 8.4.3 Salut mental hospitalària i ambulatoria

**Taula 14. Evolució dels usuaris i contactes generats**

Any	△	Usuaris/es	Contactes
2003		329	652
2004		323	407
2005		380	465
2006		355	472
2007		373	479
2008		382	483
2009		356	441
2010		361	433
2011		324	458
2012		352	510
2013		335	441
2014		323	430
2015		325	422

Font: Servei Català de la Salut. Registre CMBD-SM, CMBD-HA i CMBD-RSS. Elaboració pròpia.

Podem trobar algun any o anys amb registres baixos, de manera significativa, a causa de la manca de declaració de l'activitat d'algun hospital de la zona.

**Taula 15. Distribució dels contactes per sexe i edat. 2015**

Edat	Contactes homes	Contactes dones	Total contactes
85 i més	22	41	63
75 a 84	37	56	93
65 a 74	23	25	48
55 a 64	27	25	52
45 a 54	34	20	54
35 a 44	27	29	56
25 a 34	12	10	22
15 a 24	14	14	28
0 a 14	3	3	6
	199	223	422

Font: Servei Català de la Salut. Registre CMBD-SM, CMBD-HA i CMBD-RSS. Elaboració pròpia.

**Taula 16. Evolució dels pacients atesos als centres ambulatoris de salut**

Any	Pacients atesos	Pacients atesos CSMA	Pacients atesos CSMIJ	Primeres visites	Visites successives	Total altes
2009	1.576	1019	557	494	2898	259
2010	1.607	1013	594	538	2958	353
2011	1.447	930	517	363	2965	264
2012	1.469	881	588	437	3191	128
2013	1.585	948	637	472	3065	239
2014	1.744	1111	633	459	3050	247
2015	2.195	1123	1.072	694	3760	298

Font: Servei Català de la Salut. Registre CMBD-SMA. Elaboració pròpia.

CSMIJ: Centres de salut mental infantil i juvenil, que atenen els pacients menors de 18 anys.

CSMA: Centres de salut mental d'adults, que atenen els pacients de 18 anys o més.

## 8.4.4 Recursos socio-sanitaris

**Taula 17. Evolució dels usuaris i contactes generats**

Any	△	Usuaris/es	Contactes
2003		679	2.392
2004		754	1.263
2005		878	1.566
2006		840	1.476
2007		835	1.589
2008		832	1.561
2009		878	1.714
2010		946	1.631
2011		775	1.628
2012		872	1.797
2013		923	1.983
2014		912	1.869
2015		961	1.994

Font: Servei Català de la Salut. Registre CMBD-RSS. Elaboració pròpia.

Podem trobar algun any o anys amb registres baixos, de manera significativa, a causa de la manca de declaració de l'activitat d'algun hospital de la zona.

**Taula 18. Distribució dels contactes per sexe i edat. 2015**

Edat	Contactes homes	Contactes dones	Total contactes
85 i més	220	432	652
75 a 84	373	383	756
65 a 74	158	109	267
55 a 64	125	82	207
45 a 54	44	49	93
35 a 44	5	11	16
25 a 34	0	2	2
15 a 24	1	0	1
	926	1.068	1.994

Font: Servei Català de la Salut. Registre CMBD-RSS. Elaboració pròpia.

## 8.5 Accidents de trànsit

**Taula 19. Evolució dels accidents de trànsit amb víctimes i tipologia**

Any	△	Accidents amb víctimes	Nº Víctimes	Accidents mortals	Morts	Accidents amb ferits	Ferits greus	Ferits lleus
2006-2007		654	850	7	12	647	67	771
2008-2009		553	699	2	2	551	33	664
2010-2011		469	619	4	4	465	32	583
2012-2013		470	613	4	4	466	29	580
2014-2015		542	711	4	4	538	42	665

Font: Registre SIDAT del Servei Català de Trànsit. Elaboració pròpia.

**Taula 20. Evolució dels accidents de trànsit amb víctimes i tipologia. Zona urbana**

Any	△	Accidents amb víctimes	Nº Víctimes	Accidents mortals	Morts	Accidents amb ferits	Ferits greus	Ferits lleus
2006-2007		577	731	2	3	575	47	681
2008-2009		469	569	1	1	468	19	549
2010-2011		391	499	0	0	391	21	478
2012-2013		377	475	2	2	375	23	450
2014-2015		463	587	3	3	460	31	553

Font: Registre SIDAT del Servei Català de Trànsit. Elaboració pròpia.

**Taula 21. Evolució dels accidents de trànsit amb víctimes i tipologia. Zona interurbana**

Any	△	Accidents amb víctimes	Nº Víctimes	Accidents mortals	Morts	Accidents amb ferits	Ferits greus	Ferits lleus
2006-2007		77	119	5	9	72	20	90
2008-2009		84	130	1	1	83	14	115
2010-2011		78	120	4	4	74	11	105
2012-2013		93	138	2	2	91	6	130
2014-2015		79	124	1	1	78	11	112

Font: Registre SIDAT del Servei Català de Trànsit. Elaboració pròpia.

Taula 22. Evolució dels accidents de trànsit amb víctimes i tipologia, segons grups d'edat.

Bienni	Grup edat	Accidents amb víctimes	Nº Victimes	Morts	Ferits greus
2006-2007	Joves (< 35)	357	472	9	41
	Adults (35-64)	196	244	3	19
	Gent gran (> 64)	28	36	0	1
	Sense dades	73	98	0	6
	<b>Total</b>	<b>654</b>	<b>850</b>	<b>12</b>	<b>67</b>
2008-2009	Joves (< 35)	254	318	0	17
	Adults (35-64)	203	252	2	12
	Gent gran (> 64)	45	57	0	4
	Sense dades	51	72	0	0
	<b>Total</b>	<b>553</b>	<b>699</b>	<b>2</b>	<b>33</b>
2010-2011	Joves (< 35)	207	286	0	11
	Adults (35-64)	201	252	4	15
	Gent gran (> 64)	27	34	0	3
	Sense dades	34	47	0	3
	<b>Total</b>	<b>469</b>	<b>619</b>	<b>4</b>	<b>32</b>
2012-2013	Joves (< 35)	192	259	3	8
	Adults (35-64)	219	276	1	13
	Gent gran (> 64)	47	60	0	8
	Sense dades	12	18	0	0
	<b>Total</b>	<b>470</b>	<b>613</b>	<b>4</b>	<b>29</b>
2014-2015	Joves (< 35)	205	285	1	17
	Adults (35-64)	261	320	3	17
	Gent gran (> 64)	48	61	0	6
	Sense dades	28	45	0	2
	<b>Total</b>	<b>542</b>	<b>711</b>	<b>4</b>	<b>42</b>

Font: Registre SIDAT del Servei Català de Trànsit. Elaboració pròpia.

Taula 23. Evolució dels accidents de trànsit amb víctimes i tipologia, segons tipus vehicle

Bienni	Tipus de vehicle	Accidents amb víctimes	Nº Victimes	Morts	Ferits greus
2006-2007	Vehicles lleugers	317	437	11	32
	Vehicles de 2 rodes	283	347	0	26
	Vianants	41	49	1	6
	Altres vehicles	13	17	0	3
	<b>Total</b>	<b>654</b>	<b>850</b>	<b>12</b>	<b>67</b>
2008-2009	Vehicles lleugers	311	416	1	19
	Vehicles de 2 rodes	199	232	0	10
	Vianants	34	39	0	3
	Altres vehicles	9	12	1	1
	<b>Total</b>	<b>553</b>	<b>699</b>	<b>2</b>	<b>33</b>
2010-2011	Vehicles lleugers	281	389	3	17
	Vehicles de 2 rodes	145	182	1	12
	Vianants	35	39	0	3
	Altres vehicles	8	9	0	0
	<b>Total</b>	<b>469</b>	<b>619</b>	<b>4</b>	<b>32</b>
2012-2013	Vehicles lleugers	311	427	0	18
	Vehicles de 2 rodes	125	144	3	7
	Vianants	31	36	1	4
	Altres vehicles	3	6	0	0
	<b>Total</b>	<b>470</b>	<b>613</b>	<b>4</b>	<b>29</b>
2014-2015	Vehicles lleugers	291	415	1	14
	Vehicles de 2 rodes	203	242	3	22
	Vianants	40	45	0	6
	Altres vehicles	8	9	0	0
	<b>Total</b>	<b>542</b>	<b>711</b>	<b>4</b>	<b>42</b>

Font: Registre SIDAT del Servei Català de Trànsit. Elaboració pròpia.

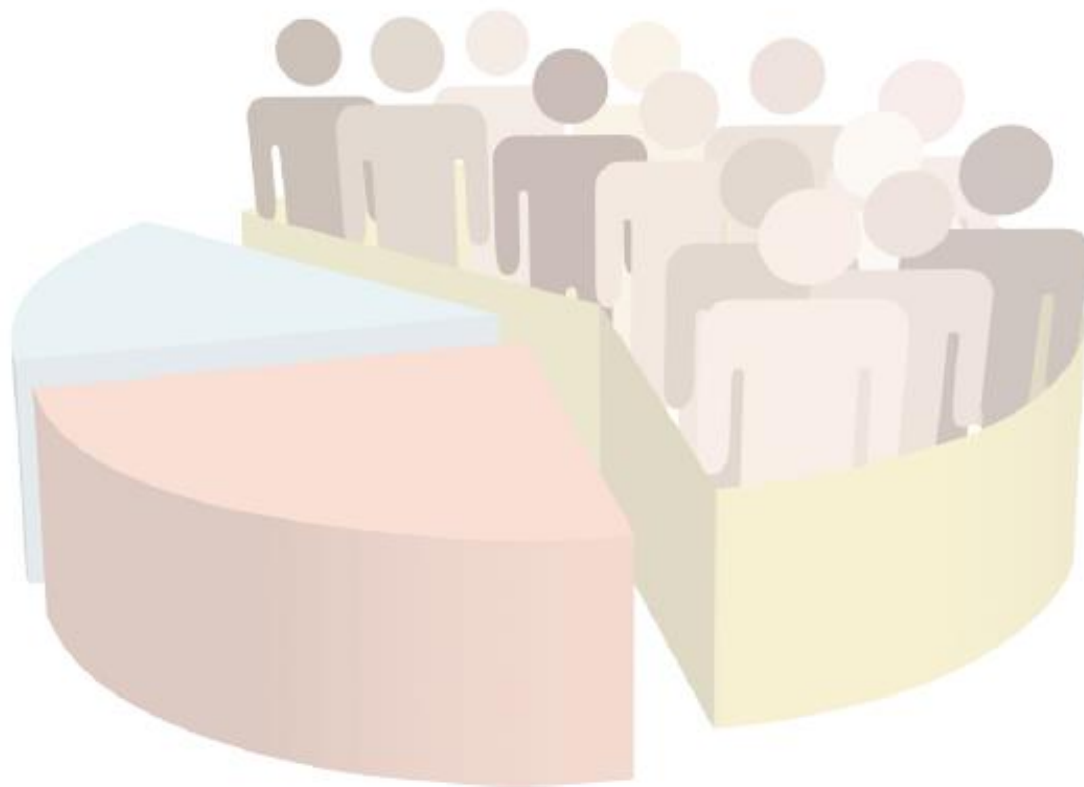

**Diputació  
Barcelona** | Àrea d'Atenció  
a les Persones

Servei de Salut Pública  
Secció d'Informació i Anàlisi  
Passeig de la Vall d'Hebrón, 171  
Recinte Llars Mundet. Edifici Serradell Trabal, 2a planta  
08035 Barcelona  
Tel. 934022468  
<http://www.diba.cat/salutpublica>  
[ssp.infoanalisi@diba.cat](mailto:ssp.infoanalisi@diba.cat)

---